EDICION DE 24 PAGINAS
OFICINAS: AGUSTINAS 1269
TELEFONOS:
ADMINISTRACION
Inglés 3114, Nacional 77
REDACCION
Inglés 3113
CASILLA 81-D

LA NACION

PRECIO: 10 CENTAVOS
NUMERO ATRASADO: 20 CENTAVOS
SUBSCRIPCIONES
Por un año: $ 30.00. — Por seis meses: $ 16.00
Por 3 meses: $ 9.00—Por 1 año extranjero: $ 70.00

AÑO III
Santiago de Chile, Domingo 8 de Junio de 1919
Núm. 874

LA NOVIA DE BONAPARTE

I

Los Clary se hallaban sentados a la mesa. Saboreaban el almuerzo familiar, a la moda marsellesa.

M. Clary, rico fabricante de sederías, charlaba con su mujer y con su hijo mayor, Nicolás, de la marcha de su casa de comercio, cada día más próspera, a pesar de los trastornos de la Revolución. Cuatro muchachas morenas los escuchaban con aire distraído, sobre todo la más joven, Desirée, la cual frisaba apenas en los doce años.

Ya habían servido los postres, cuando la criada introdujo al comedor un militar.

—¿Qué deseais?, preguntó Francisco Clary ligeramente inquieto.

El desconocido tendióle una hoja de papel.

—Una tarjeta de alojamiento!, exclamó el comerciante.

Y miró al soldado con desdén.

—El sargento Juan Julio Bernadotte.

—Servidor... replicó el otro.

—Pues bien. Presentadle mis excusas a vuestro coronel, pero me es imposible daros hospitalidad. Yo mismo iré a darle mis explicaciones.

El llamado Bernadotte saludó militarmente y salió, llevándose grabada en la mente la agradable visión de aquellas cuatro muchachas morenas, cuyos ojos chispeantes lo contemplaban curiosamente.

El mismo día, por la tarde, M. Clary se presentó en casa del Coronel. Nada más agradable para él—dijo—que sujetarse a las nuevas leyes igualitarias, pero no podía aceptar en su mansión a un hombre de tan modesto grado. Un sargento! Vamos, que al menos se le enviase un oficial.

El comerciante en sederías fué satisfecho.

Algunos días más tarde, empero, falleció. Su hijo Nicolás tomó la dirección de la casa, pero, a pesar de su reconocida moderación, fué denunciado al Tribunal Revolucionario, y encarcelado.

La mujer de Nicolás Clary, que veía a su marido guillotinado ya, resolvió, para salvarlo, dirigirse al representante del pueblo, Albitte, el cual se hallaba en Marsella, de paso.

Como no quisiese ir sola, rogóle a su cuñada, Desirée, que la acompañase. Las visitantes fueron introducidas a una pieza que servía de antesala al gabinete del ciudadano Albitte. Había allí una multitud de personas. La esposa de Nicolás y la chica se sentaron en un rincón y esperaron pacientemente su turno.

Abrumada por la fatiga, el calor que flotaba en aquella habitación llena de gente y las emociones que había tenido desde la víspera, Desirée se durmió y perdió la conciencia de lo que ocurría en torno suyo.

El ruido de una puerta, bruscamente cerrada, la despertó. Creyó entonces ser víctima de una pesadilla. La obscuridad reinaba en torno de ella. Sólo la débil luz de una linterna, colocada afuera, arrojaba un pálido reflejo sobre el tapiz. Con voz tímida llamó a su cuñada, y advirtió que había desaparecido.

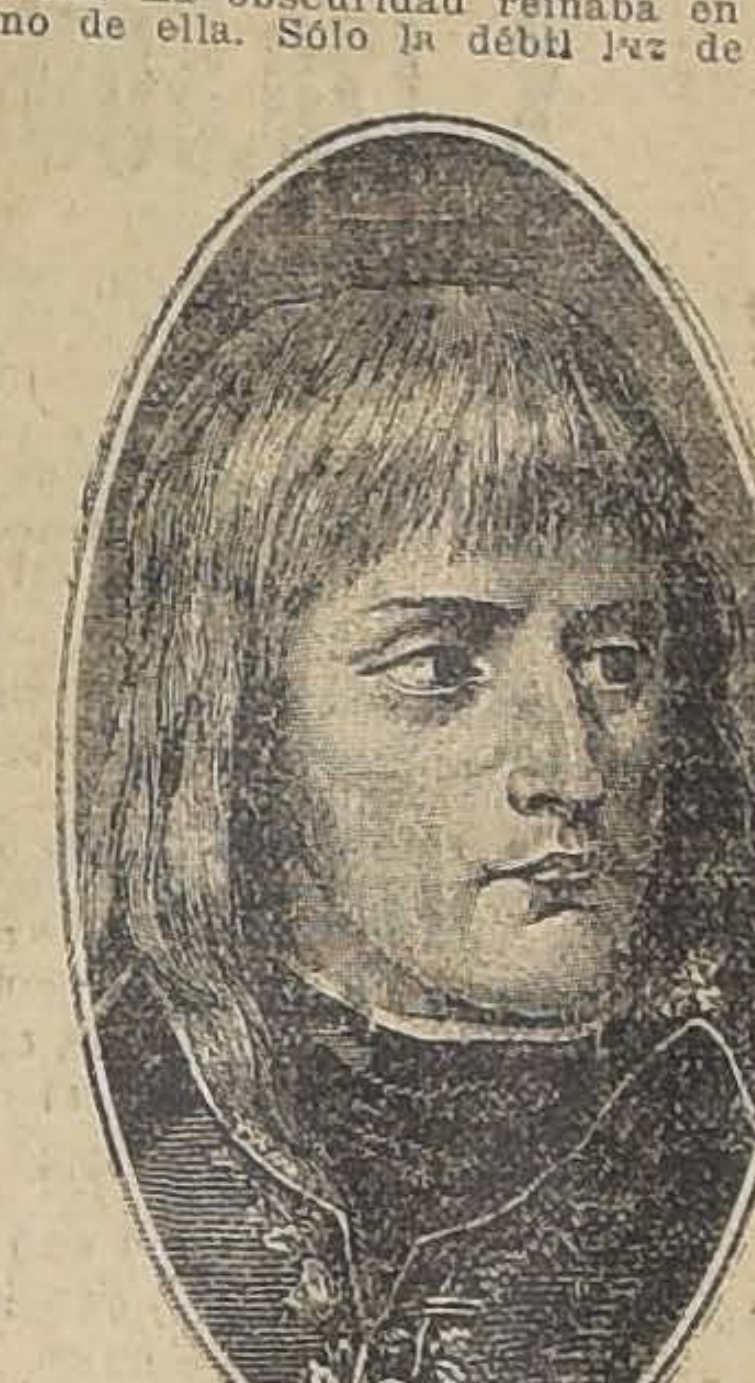
NAPOLEON BONAPARTE

Desirée comenzaba a asustarse de aquella situación incomprensible, cuando se dió cuenta de que no estaba sola. Un hombre que salía del gabinete del representante se acercó a ella y la contempló con sorpresa.

—¿Qué hacéis aquí, ciudadana, a semejante hora?

Ella le explicó lo que había ocurrido. El desconocido le dió nuevas tranquilizadoras acerca de Nicolás. Su esposa había recibido orden de que lo pusiesen en libertad, y, en su precipitación dé trasladarse a la prisión donde se hallaba encarcelado su marido, había olvidado sin duda a Desirée.

—Una señorita como vos no puede, por la noche, andar sola por las calles, agregó el desconocido. Yo os acompañaré hasta vuestra casa.

La muchacha aceptó el ofrecimiento y, durante el camino, charló amigablemente con su caballero. Cuando hubieron llegado al término del viaje:

—Os estoy muy agradecida, dijo la joven, del servicio que acabáis de hacerme, y estoy segura de que mi madre también se complacerá en daros las gracias por vuestro galante comportamiento conmigo... Venid pronto, pues, a hacerle una visita.

—Con gran placer.

—Entretanto, continuó la chica, quisiera poder decirles a los míos el nombre de la persona que me ha servido de acompañante esta noche.

—¿Mi nombre? José Bonaparte.

Desde entonces, José Bonaparte fué recibido como un viejo amigo en casa de los Clary, a donde iba regularmente todas las semanas y aún varias veces a la semana. Desirée tenía hermosos ojos negros, una naricilla fina y respingada, la tez suavemente morena, el pie gracioso, la mano tersa y delicada y una soberbia cabellera, obscura como el ala de un cuervo, hechizos que sedujeron a José hasta el extremo de que pidiera la mano de Desirée. Madama Clary accedió al enlace, pero fijó un plazo de tres años para celebrarlo, en vista de que su hija no tenía entonces sino trece.

Algunas semanas después, José llevó a casa de los Clary un joven oficial de artillería, quien volvía del sitio de Tolón, donde se había portado brillantemente. El oficial no era otro que el hermano de José, Napoleón. Este también fué seducido por la gracia de Desirée, y ya no pensó sino en quitársela a José. Este había notado la tímida inclinación de Julia Clary hacia su hermano mayor. El déspota que había en él dispuso las cosas a su arbitrio, y un día:

—En un buen matrimonio, díjole a José, es preciso que uno de los esposos se incline ante la voluntad del otro. Tú tienes un carácter indeciso y lo mismo le ocurre a Desirée, en tanto que Julia y yo sabemos lo que queremos. Lo mejor, pues, es que te cases con Juluia. En cuanto a Desirée, añadió, he resuelto que sea mi mujer.

José aceptó el fallo con sumisión, y Julia con trasporte de regocijo. El enlace se celebró en breve término, y madama Clary se fué a vivir en casa de los recién casados, lo mismo que Desirée, encantada de su nuevo novio.

II

Cuando José contrajo matrimonio con Julia Clary, Napoleón no tenía sino veintisiete años y acababa de ser nombrado General de brigada. Era más de lo suficiente para satisfacer las ambiciones de Desirée. Pensativa, oíalo hablar de su propio porvenir, que él preveía como de los más brillantes.

—Os daré una vida espléndida, la decía a veces. Quizá pasaré como un meteoro, pero (tened la seguridad de ello), mi recuerdo quedará grabado en la memoria de los hombres.

El 9 de Termidor, puesto en disponibilidad y llamado a París, el General despidióse no sin pesar de la muchacha, quien poco tiempo después, partió para Génova con su madre y su hermana, pues José había recibido una misión del Gobierno.

Al principio, la correspondencia fué tan activa como tierna entre los dos jóvenes enamorados, cuyo matrimonio debía efectuarse en cuanto Desirée cumpliese los quince abriles.

"Te escribo sin saber dónde ni cómo te llegará mi carta, le decía la joven en una de sus impacientes epístolas. No sé por qué se te olvidó darme tu dirección. Es imperdonable que no le hayas escrito a tu buena Eugenia (así acostumbraba Napoleón llamar a su novia). Desde que te fuiste, vivo en la mayor tristeza, nada me agrada y todo me intranquiliza. Bien sabes cuánto te amo, aunque no te pueda expresar todo lo que siento. La ausencia y el alejamiento no amenguan en nada el afecto que me inspiraste. En una palabra: mi vida es tuya..."

Algunas semanas después, le tornaba a escribir:

"Ha llegado un representante, amigo de José, y nos ha dicho que en París se divierten mucho. Espero que los placeres ruidosos de esa ciudad no te harán olvidar la apacible vida de Marsella y que tus paseos al Bosqque de Bolonia con madama Tallien no borrarán de tu memoria los de las orillas del río con tu Eugenia. Escríbeme lo más pronto posible, no para jurarme amor—nuestros corazones están demasiado unidos para que puedan separarse nunca—sino para darme noticias de tu salud, que no era satisfactoria cuando partiste. Oh, amigo mío! Ten cuidado de tu vida para conservar la de tu Eugenia, que no podría vivir sin tí! Cúmpleme el juramento que me hiciste de amarme para siempre, como yo te cumpliré el que te hice..."

En esas, la novia de catorce años supo que Napoleón frecuentaba asiduamente los salones de madama de Beauharnais, en París. La llama encendida en su corazón precoz, traspasado por las saetas agudas de los celos, no tardó mucho en extinguirse. Napoleón, apenas se dió cuenta de ello, absorbido como estaba por otra pasión. Con el egoísmo feliz de los que aman, confióle en una última carta a Julia, su cuñada, el amor que sentía por Josefina de Beauharnais, rogándole que, en nombre de él, le devolviese su palabra a Desirée.

El dolor de la muchacha fué punzante, pero corto. Arrastrada por él, dirigió una carta al infiel. Fué la última de su amorosa correspondencia.

"¿Merecía yo ser tratada con tanta crueldad?, ¿Cómo pudísteis olvidar así vuestros juramentos?... Me habéis hecho desgraciada para el resto de mi vida... Ya no le será permitido a la pobre Eugenia amaros, pensar en vos. No puedo habituarme a esa triste idea, que me está matando. No puedo sobrevivirle a mi infelicidad. Ya os probaré que soy fiel a mis promesas, y, a pesar de que vos habéis violado todas las vuestras, jamás le perteneceré a nadie. Mis desdichas me han enseñado a desconfiar de los hombres y a no dar oídos a la voz de mi corazón. Os deseo que la mujer que habéis escogido os haga tan feliz como yo me había prometido haceros, y vos lo merecéis. Sin embargo, en medio a vuestra felicidad, recordad alguna vez a la pobre Eugenia, y compadeced su triste suerte..."

Extraño destino el de aquella muchacha menuda, viva y graciosa. Unicamente los héroes—los futuros reyes, los futuros emperadores—parecían dignos de darle su nombre. Sucesivamente, fué novia de Duphont, de Marmont, de Junot... Por último, un día le presentaron, en un salón, a un general distinguido y gallardo.

Era Juan Julio Bernadotte, el sargento a quien el viejo Clary, padre de Desirée, había negado hospitalidad unos diez años antes.

—He ahí un hombre capaz de enfrentársele a Napoleón, musitó alguien al oído de Desirée.

Ella se estremeció. En el fondo de sí misma, su amor propio sangraba todavía. Desirée le guardaba rencor al gran conquistador por haberla abandonado. Y lo que buscó en el matrimonio, no fué el amor, sino la venganza.

La linda marsellesa eligió bien. Bernadotte era ambicioso, y, con el tiempo, ella vino a ser Reina de Suecia y Noruega, como su hermana Julia era Reina de España. No obstante, es muy posible que aquella grande elección hubiera dejado insatisfecha a Desirée Clary. Pues, ¿no había estado a punto de ser Emperatriz de Francia?

E. G. BREZOL.

Constanza Binney

ACTRIZ QUE HA OBTENIDO GRAN EXITO EN LOS TEATROS DE LOS ESTADOS UNIDOS

Los temblores

> Non tembles terra... que non te fago nada... — Camoens.

Yo quisiera vivir en esos países donde no tiembla. En España, por ejemplo, la tierra no se mueve ni la gente tampoco.

Es el país del reposo perpetuo (Así dice Unamuno).

En cambio Chile es el país del movimiento perpetuo.

Aquí nada se está quieto. Ni el suelo, ni el cambio, ni el oro, ni los Ministerios. No pasa un mes sin crisis ministerial ni un año sin terremoto.

Mal que mal, los temblores sirven para muchas cosas.

Enseñan geografía.

Aumentan la fe religiosa.

Curan los reumatismos.

Dan espectáculos nocturnos.

Y mantienen en servicio el Observatorio Sismologico.

La Sismología es la más interesante de todas las ciencias.

El sismólogo es el más interesante de los sabios.

El sismógrafo es también muy interesante. Consiste en un aparatito muy delicado que marca las oscilaciones terrestres producidas en los otros continentes, pero que se

Paletoes de Lana Tejidos

con cuello y puños cardados, desde	$ 42.00
SOMBREROS de lana, cardados	$ 12.50
BUFANDAS de lana, cardadas	$ 12.50
MEDIAS negras de pura lana	$ 3.60
CALCETINES de pura lana, desde	$ 2.40

Pañuelos de lana tejidos, camisetas, refajos, blusas, polainas, rodilleras, fajas, pantalones, calzoncillos, medias, calcetines, jersey.

Fábrica de Tejidos de Punto
ESTADO 26

TEATRO UNION CENTRAL
MIERCOLES 11 DE JUNIO 6 P. M
CONCIERTO
JUAN REYES
Localidades: CASA BECKER

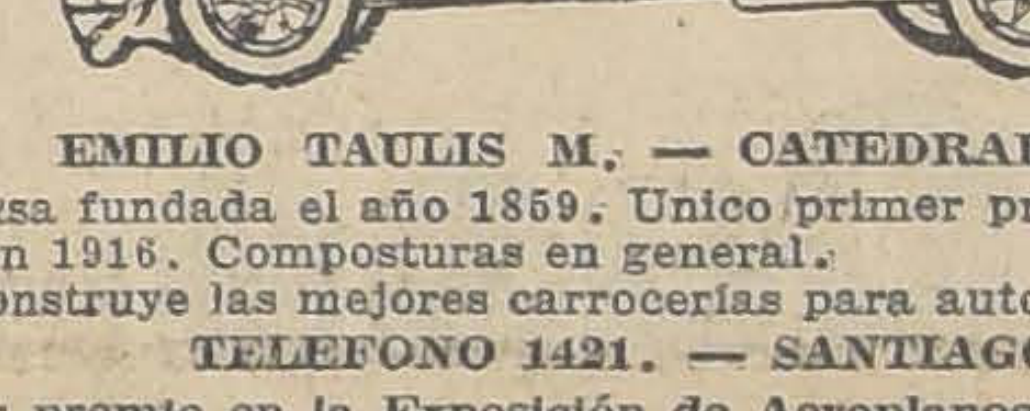

CARROCERIA FRANCESA

EMILIO TAULIS M. — CATEDRAL 1853
Casa fundada el año 1859. Unico primer premio en la Exposición 1916. Composturas en general.
Construye las mejores carrocerías para automóviles.
TELEFONO 1421. — SANTIAGO
Primer premio en la Exposición de Aeroplanos y Automóviles del Aéreo Club, llevada a cabo el 6 de Noviembre

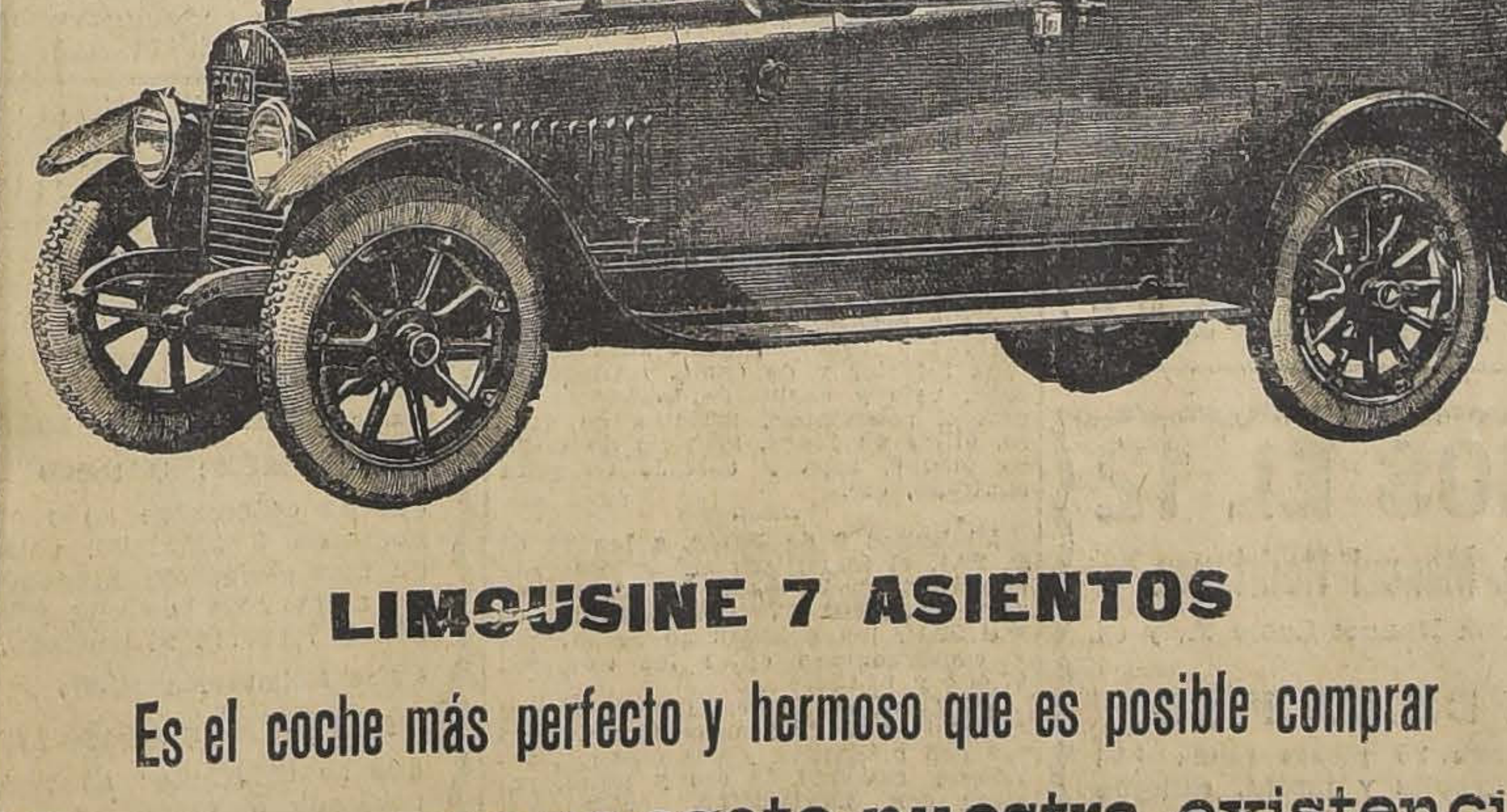

El último modelo de
HUDSON

LIMOUSINE 7 ASIENTOS
Es el coche más perfecto y hermoso que es posible comprar
No espere que se agote nuestra existencia
Haga su pedido hoy
Graham, Rowe & Co.-Importadores
Bandera 267

CURSOS DE MECANICA
DE AUTOMOVILES
Para dueños e interesados en comprar automóviles. Pídase prospectos a
HORACIO ECHEGOYEN B.,
Miraflores 269

Dr. F. DE PETRIS P.
Moneda 859.—Consultas de 9 1|2 a 11 1|2 y de 2 a 6. Extracciones difíciles sin dolor. Electroionización. Dentaduras fijas sin paladar, últimos sistemas perfeccionados, desde $ 50.

Joyería
Julien Lehmann
Huérfanos 963
JOYAS
—Y—
OBJETOS
PARA
REGALOS

SIGUE LA
Gran Realización de
PIELES
EN EL
Manto Elegante
PASAJE MATTE 28

Se liquidan toda la existencia de Pieles confeccionadas y Cueros.

Unica Casa especial en artículos para luto. Mantos tapados, Echarpes, blusas, faldas, enaguas, guantes y pañuelos.

Especialidad en Tucas y Sombreros.

Nota: La Casa no tiene sucursal.

NUESTROS PIANOS AUTOMATICOS
de la acreditada marca
AEOLIAN
adquieren cada día más renombre por ser los mejores en calidad y perfección. VISITENOS y se convencerá.

Unicos que poseen METROSTYLE-THEMODIST, cuya aplicación da a las ejecuciones la más maravillosa interpretación. Inmenso surtido de rollos.

Representantes Exclusivos de los Acreditados Pianos
- GAVEAU & ERARD -
CASA WEIL
SECCION PIANOS
ESTADO 357, Ascensor

TONELEROS

Para raulí y lingue completamente seco cualquier cantidad y dimensión, visiten la

Barraca y Fábrica "IBERIA" Matucana 745

Entre San Pablo y Rosas

Fco. GARCIA PAZ

MUEBLISTAS

PARA EL FRIO

Precios de Verdaderas Oportunidades

SOBRECAMAS para 1 y 1½ plaza, en Andrinópolis floreado de ambos lados, y en satín floreado, buena clase, $ 32, $ 29, $ 28 y... ... ... $	22.00
SOBRECAMAS para 1½ plaza, en buen raso liso y satín, $ 69 y... ... ... $	65.00
FRAZADAS de algodón blancas y de color, y de lana para camas, de 1 y 1½ plaza, según clase, $ 36, $ 32, $ 13.50 y. ... ... $	11.50
COLCHAS blancas, nido de abeja y de piqué, para camas de 1 y 1½ plaza, según clase, $ 26.50, $ 16.50 y... ... ... $	8.50
FRANELAS asargadas de algodón blancas y crudas, el metro $ 1.90 y... ... ... $	1.50
FRANELAS de algodón colores lisos y listados, especiales para ropa interior, el metro $ 1.80 y... ... ... $	1.50
FRANELAS de pura lana, clase rica, en rosa, celeste y lacre, ancho: 100 cm., el metro... $	9.00
JERSEY, moletón de lana, especial para abrigos, ancho: 140 cm., el metro... ... ... $	22.00
RATIN y moletón doble faz calidad superior, precio excepcional, el metro... ... ... $	4.50
REBOZOS de lana de un color y escoceses, tamaño 180x160 cm. ... ... $	26.00
BUFANDAS de lana cardada y apañada, varios colores para niños y niñitas, desde... ... $	5.90
CHALONES de lana para abrigo o viajes, dibujos escoceses, con franjas, $ 65 y ... ... $	54.00
PONCHOS pelo de camello, varias clases y colores, con cuello, $ 108 y $ 75, sin cuello, $ 94 y... ... ... $	65.00
FOLGOS forma suelta, interior con lana de vellón, exterior de hule, $ 34 y... ... ... $	31.00
THERMOS americanos, muy prácticos para viajes, excursiones y la escuela, el ½ litro. ... ... $	11.75
BOTELLAS de greda para calentar la cama, varias clases desde... ... ... $	3.50
CALENTADORES de metal, muy firmes y prácticos, desde... ... ... $	4.50
REFAJOS en moletón de algodón, buena clase, en rosa y celeste, muy abrigadores... ... $	5.90
BLUSAS en franela, de algodón floreado, colores escogidos, vivos de terciopelo en el cuello y bocamangas. ... ... $	6.90
BATAS en Pilou de algodón rayado, colores claros y obscuros, corte nuevo.. ... ... $	13.50
PAÑUELOS de algodón tejidos, en rosa, blanco y celeste, tamaño 150x150 cm.. ... ... $	5.50
GUANTES en Jersey de lana afranelada, en gris y café obscuro, un botón de presión, el par $	4.50
CAMISETAS y calzoncillos en punto afranelado "Sanitary", artículo de mucho abrigo, la pieza... ... ... $	6.90
CALCETINES de media lana, punto grueso muy firme, en negro, gris y café, el par.. ... ... $	1.60
BOTAS y zapatillas de paño para señoras, artículo muy confortable, desde... ... ... $	10.90
ZAPATONES y zapatillas de paño forrados en franela, para caballeros, desde... ... ... $	12.50
ZAPATILLAS escotadas, con una trabita; muy abrigadoras, para niños, desde... ... ... $	9.50

En nuestro departamento de Menaje—primer piso esquina Pasaje Matte—grandes saldos de artículos fin de series.

Casa Francesa

PARA EL FRIO

EMPRESA

FORLIVEISI

DE POMPAS FUNEBRES

Unica en todo Chile

El solo nombre de esta **acreditada Empresa** es una garantía para el público.

SE TRASLADO A CALLE

COMPAÑIA 1037-1041

Edificio Arzobispal, entre Plaza de Armas y Bandera

TELEFONO INGLES 377

Juan Forlivesi

NOTA. — La Casa no tiene sucursales ni pertenece a ninguna Sociedad Anónima.

POMPAS FÚNEBRES

Empresa Zenteno

Delicias 2584, casi esquina Molina (cuatro cuadras Estación Central)

TELEFONO INGLES 524

Nuestros servicios son presentados en forma insuperable y a los precios más bajos. Sin recargo hacemos todos los trámites de sepultación. Atiende personalmente.

CARLOS ZENTENO LOYOLA

PAPEL

DE ENVOLVER

A $ 1.30 EL KILO

Blanco, en bobinas de todas dimensiones, vende por grandes y pequeñas partidas, la

Fábrica de Plumeros

DELICIAS 1934

8-f

MUEBLES

Sólidos y elegantes, con grandes facilidades de pago, encontrará Ud. un surtido completo en la Fábrica

La Americana

ARTURO PRAT 1272

Bruna, Sampaio & Co.

Valparaíso: Blanco 853.

Santiago, Huérfanos 768

VENDEN SACOS PARA PRODUCTOS

CEBADEROS - TRIGUEROS - PAPEROS

IMPORTACION DE GENEROS

GRATIS

ABSOLUTAMENTE GRATIS, NO CUESTA NADA

Pida muestra de "San Mun" y "Té Primera Flor".

Indian Ceylan Co. Ltd. (Calcutta)

DELICIAS Y SAN MARTIN

Fratelli Castagneto

(REPRESENTANTES)

Papeles

PARA INGENIEROS

CARBONICO para máquina de escribir.

JAPONES para copiadores.

SATINADOS para Imprentas.

LAPICES FABER.

TELAS para encuadernar.

Ofrecen:

Hardy Menelaus y Cía.

BANDERA 88, SANTIAGO

CAJA DE CRÉDITO HIPOTECARIO

Remate judicial

El 16 de Junio, a las 16 horas, se rematará en el Primer Juzgado Civil de Santiago el inmueble signado con el número 925 a 929 de la calle San Diego de esta ciudad.

MINIMUM: $ 30,000

que se enterarán: a) con: reconociendo $ 20,170.26, saldo de una obligación hipotecaria a favor de la Caja en letras del 8% con 1%; b) reconociendo $ 6,527.78, saldo de otra obligación hipotecaria a favor de la Caja en letras de la misma serie; y c) con $ 3,301.96 al contado.

Bases y antecedentes en la Secretaría del Primer Juzgado.

Títulos en el Archivo de la Caja Hipotecaria.

8-f

AVISOS DE REMATE

REMATAREMOS EL 12

PROPIEDAD Rosas 1610, esq. Manuel Rodríguez

A las 3 P. M., ante el Notario don Manuel Gaete F., y en Morandé 330.

CASA-HABITACION DE UN PISO

Extensa casa, muy asoleada, tiene 25 piezas m|m. (14 dormitorios), 3 grandes patios con árboles y jardín, callejón de servicio, cocheras y caballerizas. El terreno mide 26 metros a Rosas, y 52 a Manuel Rodríguez.

SUPERFICIE: 1,400 MC. M|M|.

Esta propiedad, por sus grandes piezas, es adecuada para colegio, convento, taller y también para dividirse en dos o tres casas independientes.

MINIMUM: $ 120,000

(Esta propiedad ha sido tasada en $ 178,500).

El precio que se obtenga en el remate se pagará en la siguiente forma: reconociendo el comprador la suma de $ 46 mil 997.50, saldo a que se encuentra reducida una deuda de $ 50,000 a la Caja en bonos del 8% con 1%; con la mitad del saldo al contado; y con la otra mitad a 6 meses plazo con el 8% anual.

Bases de remate y antecedentes en la oficina. Admitimos ofertas privadas hasta el día 11.

FREUDENBURG & BALMACEDA

330 — MORANDE — 330

REMATE

Por acuerdo de los herederos de doña Carmela Biron de Villela, el **12 DE JUNIO PROXIMO, A LAS 16.30 HORAS** (4 1|2 P. M.), se subastará, ante el juez compromisario don Hermán Echeverría Cazotte, y en su estudio **MORANDE 244**, las propiedades ubicadas en **DELICIAS N.o 276 y PEDREGAL N.o 240**, por los mínimums de

$ 120.000 y $ 40.000

respectivamente, pagaderos, mitad al contado y la otra mitad a seis meses plazo, con el interés de 7o|o al año.

Las propiedades no reconocen ningún gravámen.

La propiedad de Delicias se puede visitar todos los días, de 13 a 15 horas (1 a 3 P. M.). La de la calle Pedregal, a cualquiera hora.

Bases y demás antecedentes en el estudio del señor juez compromisario, y en la Oficina del Actuario, Notario don Fernando Errázuriz Tagle.

12-F

REMATE

EL 11 DE JUNIO, se rematará por el notario señor A. del Río, **a las 16 (4 P. M.)**, la casa de dos pisos, **CALLE COMPAÑIA Nos. 1580-1584**, por el

MINIMUM DE $ 70,000

Se pagará con $ 25,000 m|m., a que está reducida una deuda primitiva de $ 30,000 a la Caja Hipotecaria, que el comprador reconoce y hace suya y el resto al contado o la mitad a 3 meses con interés 8%, como le convenga al comprador. Produce actualmente por arriendo $ 600 mensuales.

Ver antecedentes en la Notaría.

x-4017-11-f

Remate del Menaje de Casa

Del Sr. JUAN BLAONI R.

(Por cambio de residencia

EL MARTES 11, a las 2 P. M.

1275-Catedral-1275

—: HAY :—

SALON. — Rico piano vertical Blutner, alfombra cortada de una pieza, lámpara eléctrica de cristal Luis XV, **Amoblado importado Luis XV de nogal francés tapiz seda de:** 2 sofáes, 4 sillones y 4 sillas, mesa de centro y 4 cortinas con barras de bronce, **Consola dorada y espejos Luis XV luna cortada,** 2 pedestales de nogal, mueble para música, cuadros al óleo por P. Lira y otros, grabados, un espejito angosto Luis XV, etc.

SALITA.—Lámpara eléctrica con pantalla de seda, alfombra de una pieza, amoblado estilo inglés tapiz seda de: 1 sofá, 2 sillones, 4 sillas y 1 banqueta, escritorio para señora color caoba, 1 estante, cuadros, pedestales, 1 cortina de hilo, y **un lindo espejo veneciano,** etc.

HALL. — Plaffonier eléctrico, alfombra de una pieza, **Rico amoblado de caoba estilo inglés compuesto de:** 1 sofá, 2 sillones, 2 sillas, mesa de centro, 1 cortina, jardineras de caoba, acuarelas, cuadros al óleo, estufa a gas, **1 sillón balanza de caoba,** pedestal y jardinera de mayólica, **y un rico mueble de vestíbulo de roble americano con espejos luna cortada,** etc.

ESCRITORIO. — Lámpara eléctrica, alfombra de una pieza, **rico amoblado importado de encina compuesto de:** escritorio ministro, estante de 3 cuerpos con cristales cortados, 1 mesa centro, 1 sillón de escritorio y 2 sillas, gran cortina lana y punto, cuadros, grabados, reloj de colgar, pedestales, **1 gran sillón Morris de roble americano.**

COMEDOR.—Lámpara eléctrica de pantalla, alfombra cortada de una pieza, Amoblado estilo Renacimiento de: aparador y 2 trinches con mármoles plomos y espejos luna cortada, mesa de correderas, 1 sofá, 2 sillones y 6 sillas de cuero, carpeta de mesa, **1 refrigerador americano,** 1 vitrina, cuadros, columnas, platos de loza en color y blancos, cuchillería, pieza de centro, jarros para agua, bandejas, alcuzas y servicios de té de plaqué, etc.

1.er **DORMITORIO.**—Alfombra cortada de una pieza, lámpara eléctrica con pantalla de seda, **amoblado estilo inglés color natural compuesto de:** 2 veladores, 1 peinador con mármol plomo, 1 cómoda alta con espejo y 1 ropero de 3 cuerpos con espejos luna cortada, **2 bonitos catres de bronce modernos,** servicio de lavatorio, amoblado de asiento estilo inglés tapiz felpa, 2 cortinas de punto con barras de bronce, cuadro santo, etc.

OTROS DORMITORIOS.—Lámpara eléctrica, alfombras de una pieza, linoleum, **2 amoblados estilo inglés con ropero de un cuerpo,** catres de bronce y laqué anchos y angostos, 1 sofá, 2 sillones, servicios de lavatorio, colchones, frazadas de lana, cuadros, etc.

BAÑO. — Rica tina de baño de fierro esmaltada, 1 calentador a gas, lavatorio de desagüe, **gran espejo de laqué** y otro ovalado, un botiquín, 1 silla de laqué, etc.

VARIOS. — Cocina a gas, carnicera de fierro, lavaplatos de fierro enlozado, mesa con zinc, fracos loza para especies, **mesa con mármol pie de fierro,** 2 sillones de doblar, bambúes, palmeras, jaulas y un aparador y 2 trinches de roble y 6 sillas de junco respaldo alto.

A LA VISTA EL LUNES DE 2 A 6

ENRIQUE MANDIOLA E.

Martillero de Hacienda.

REMATE DE PRENDAS DE PLAZO VENCIDO

El Lunes 9 de Junio, a las 10, el martillero señor V. Eyzaguirre rematará en la **Casa de Préstamos "EL POPULAR", calle San Pablo Núm. 3198,** las prendas no rescatadas y comprendidas entre los números 80,705 y 83,575.

HAY: gran surtido en retazos de géneros y cortes de casimir, relojes de oro, plata y acero, catres de fierro con bronce, colchones, sommiers, mantas y ponchos, gran surtido en ropa interior y de cama, mantos de seda, velo y espumilla, pañuelos de rebozo, sobretodos, maletas de cuero, sillas de junco, servicio de mesa de plaqué, ropa y calzado en gran cantidad, etc.

El Lunes 9 de Junio, a las 14 (2 P. M.), el martillero señor Mandiola rematará en la **Casa de Préstamos "LA VICTORIA", calle San Pablo N.o 2302,** las prendas no rescatadas y comprendidas entre los números 87,402 y 92,318.

HAY: sillas de comedor, cuellos y manguitos de piel, motocicleta, rositas con brillantes y diamantitos, relojes y cadenas de oro y plata, rositas con diamantitos, sobretodos, carpetas, ropero con luna, tornillo mecánico, ternos de casimir, vestidos, blusas, y calzado en gran cantidad, anillos con brillantes y piedras, paraguas, sobretodos, etc., etc.

El Lunes 9 de Junio, a las 16 (4 P. M.), el martillero señor Echeverría rematará en la **Casa de Préstamos "LA PALOMA", calle San Pablo N.o 3118,** las prendas no rescatadas y comprendidas entre los números 44,283 y 47,072.

HAY: sillas de montar chilenas e inglesas, sillas de junco, relojes y cadenas de oro y plata, sobrecamas de piel, prendedor con brillantitos y perlas, máquinas de coser de mano y de pie, servicio de mesa de plaqué, carpetas de felpa, cortinas, veladores, sillas de comedor, gran cantidad en ropa y calzado para hombres y señoras y muchas otras especies.

Las prendas estarán a la vista desde dos horas antes del remate. **Pago al contado.**

EL INSPECTOR.

CAJA DE CRÉDITO HIPOTECARIO

Remate judicial

El 18 de Junio de 1919, a las 15 hs., se rematarán en el Tercer Juzgado Civil de Santiago, los inmuebles números 1058, 1050 y 989 a 995 de la calle Echeverría de esta ciudad.

Calle Echeverría N.o 1058:

MINIMUM: $ 9,800

que se enterarán: a) reconociendo $ 2,632.56, saldo de una obligación hipotecaria a favor de la Caja; y b) con $ 7,167.44 al contado.

Calle Echeverría 1050:

MINIMUM: $ 23,466.67

que se enterarán: a) reconociendo $ 11,846.52, saldo de una obligación hipotecaria a favor de la Caja; y b) con $ 11,620.15 al contado.

Calle Echeverría Nos. 989 a 995:

MINIMUM: $ 10,333.33

que se enterarán: a) reconociendo $ 3,071.32, saldo de una obligación hipotecaria a favor de la Caja; y b) con $ 7,262.01 al contado.

Bases y antecedentes en la Secretaría del Tercer Juzgado Civil de Santiago.

Títulos en el Archivo de la Caja Hipotecaria.

8-f

HORNIMAN'S
T
TE
ES
BUENO

Si quiere Ud. feliz ser,
con confort ha de vivir,
y buscarse una mujer
que lo sepa complacer
y el **TE HORNIMAN** servir.

descompone cuando tiembla en el mismo observatorio.

El sismólogo no tiene más trabajo que anotar cuidadosamente lo que marca el sismógrafo.

La otra noche hubo en Santiago un par de temblores de esos que los sienten hasta los ciegos.

Al día siguiente aparecía en los periódicos:

Obs. N.o 89768543231965.75. **Jueves 5 de 1919. Pequeño movimiento sísmico en las islas Samoa, foco a 28.543.53 kms. del Observatorio... Oscilación horizontal: 7,458 mm... Oscilación vertical: 0,437 mm. . . Movimiento imperceptible a la simple vista.**

Con tan perfectas observaciones la ciencia sismológica ha realizado progresos maravillosos.

En Chile se han catalogado 458,523 temblores.

A la presidencia de don Germán Riesco corresponden 125,315. A la de don Pedro Montt, 167,823.

Bajo la presidencia de don Ramón Barros Luco no se registró un solo temblor. La tierra estaba como dormida.

En cambio don Juan Luis lleva 175,385. . .

También se ha demostrado que en Febrero tiembla menos que en los demás meses y que en el año bisiesto tiembla más que en los demás años. . .

De estos hechos, cuidadosamente anotados, controlados y estudiados, la ciencia sismológica ha llegado a la interesante conclusión de que los temblores no se pueden anunciar ni siquiera con cinco minutos de anticipación. . .

Recuerdo que cuando yo era chico, mi abuelo tenía un burro. Cuando estaba para llover el animalito se entraba a la pesebrera. Entonces todos en la casa salían con paraguas.

El 16 de Agosto de 1906, a las 6.30 P. M., el burro se salió de la pesebrera y se plantó medio a medio del patio. No hubo fuerza humana que lo sacara de allí.

A las 7.40 P. M., el burro empezó a rebuznar. A las 8 en punto el burro agachó las orejas. A las 8 y un minuto vino el terremoto...

¿Quiénes son los entendidos en sismología?

CESAR CASCABEL

EL ALMA FRAGIL

—Señor—me dijo aquella tarde el hombre de los ojos extraños— hay algunos mal intencionados que me miran con una especie de piedad y que pretenden que me he vuelto loco. Ellos os lo dirán, pero no vayáis a creerlo; yo os prevengo expresamente y os aseguro que son unos malvados. En otro tiempo fueron mis amigos; ahora me espían y hablan de mí con perfidia porque están celosos. Sí, señor, están celosos por no haber comprendido sus almas tan bien como yo supe comprender la mía. Hay gente que no mira bien y que quiere mal a los demás a causa de eso. Todo el mundo, sin embargo, no puede sentir de la misma manera... Hay que ser razonable. Vuestra vista es muy perspicaz... sé que me comprendéis y que no os admiraréis de nada...

Yo he sido siempre muy desgraciado, señor. La desgracia es una cosa a que algunos hombres deben acostumbrarse desde que nacen. A decir verdad, nunca he tenido que sufrir por causa de la miseria, pero habiéndome encontrado siempre entre dos tristezas, me he impresionado mucho teniendo una naturaleza muy delicada. Cuando jugaba, en mi niñez, con los chiquillos y chiquillas, siempre me caía, sufriendo mucho más a causa de sus burlas que a causa de mi dolor, aunque en ocasiones me hiciese un daño enorme. Más tarde, en el Liceo, llevé una vida solitaria, sin amigos, teniendo una multitud de aventuras ridículas, sufriendo mil enfermedades insignificantes, mil castigos inmerecidos, mil decepciones de todas clases. Las mujeres, señor no aman a los hombres tristes; y después, eso de tratar de hacer padecer a los que tienen la costumbre de padecer, no ofrece gran interés; para jugar a ese juego, más vale buscar hombres dichosos. La única que llegó a amarme un poco, murió antes de que yo estuviese seguro de ello. No me casé nunca, por cobardía. Eso me habría llevado muy lejos. Aunque yo hubiese conocido, durante algunos meses, la alegría, la recaída súbita en el destino que me acompaña me la habría agriado, porque soy desgraciado de vocación. Así, pues, he preferido vivir tranquila y desoladamente.

Hubo una época en que me sublevé contra mi mismo, no queriendo admitir la imposibilidad de que me sucediese algo.

Un día me puse a reflexionar, pensando que había procedido mal en mi busca de la dicha y que debía haber muchas personas de temperamento igual al mío que se contentaban, sin duda, con la vida que les tocara en suerte. Mis infortunios eran causados por menudencias de la vida ordinaria; los otros hombres que como yo sentían tales mezquindades, estaban ya acostumbrados a ellas, puesto que parecían satisfechos. Y eso me hacía pensar que, poniendo bien atención en mi propio ser, tal vez podría encontrar la alegría en el fondo.

Desde el día en que me dije tales cosas, señor, soy completamente dichoso; entonces fué también cuando mis amigos comenzaron a mirarme con desconfianza y con celos.

Al fin acabé por convencerme de que estaba más seguro de mí mismo que de los demás seres y objetos de los cuales tanto me había ocupado hasta entonces. Y al mirar el fondo de mi alma, la encontré frágil, tan frágil que todo vibraba, que todo temblaba en ella con una inquietud deliciosa. No podía cansarme de verla vacilar, y a medida que me engolfaba en su estudio, iba naciendo en mí la seguridad de que la vida tenía más interés del que yo me había figurado. Parecíame que mi alma era un espejo en el cual me miraba vivir; y a cada nueva emoción, a cada emoción insignificante, volvía a mirarme en él, teniendo, una vez más, conciencia de mi propia imagen en mí mismo y viviendo, en fin, con los ojos puestos en un punto.

Entonces me decidí a consagrar mi existencia al arreglo de los escalofríos y de las vibraciones de esta alma pequeña y sonora, para harmonizarla como una mandolina.

Y me puse a mimarla, llevándola al paseo, haciéndola cantar al sol, meciéndola en la sombra de los jardines, hablando con ella, como amiguito juicioso. Así, mis desgracias desaparecieron por completo. Las malas personas me aparecían como títeres viejos y ridículos; mi buena amiga y yo, nos burlábamos de ellas en nuestras conversaciones encantadoras. Yo observaba, momento por momento, que ella sabía muchas cosas y adivinaba muchas otras. Decíame, a propósito de los seres y de los objetos, palabras tan ingenuas y tan justas, que me enorgullecía. Entonces comencé a pasearme con un rostro tan luminoso que los chiquillos se reían de mí. También se hubieran reído de ella si la hubiesen visto, pero apenas miraban, en mis ojos, su reflejo claro. Y desde ese día, señor, llevé una vida tan dichosa, que no sabía si me habían cambiado por otro hombre.

Una tarde me dirigí a casa de un amigo, a quien había conocido en la mañana, con objeto de platicar un poco; pero su conversación me pareció tan ridícula y tan vacía que no pude menos de decirle: —Mi alma me dice todas esas cosas mucho mejor que tú y para su edad... verdaderamente... tú debieras estar avergonzado...

El me miró de una manera singular, haciéndome algunas preguntas a las cuales respondí con una explicación parecida a la que acabo de haceros, contándole detalladamente mis alegrías menudas y exquisitas y las pláticas con mi alma. El me escuchó sin interrumpirme. Yo habría querido mirarlo alegre, como yo, ante mis palabras, pero su expresión me pareció tan rara, que me despedí de él en el acto.

Dos días después volví a encontrarlo y me habló de nuestra conversación de la antevíspera con un aire de duda, de embarazo, de misterio. Como por mi parte yo estaba más contento que nunca, nuestro diálogo se animó y buscando una imagen para hacerle comprender mejor al ser delicioso que vivía en mí:

—Mira—le dije— yo creo que bien podemos representarnos nuestras almas como nos representamos un paisaje oriental: no lo hemos visto, pero nos lo figuramos, en su magnificencia, como si hubiésemos conservado en las pupilas la luz nativa. Así, pues, yo puedo figurarme claramente esta alma querida de que te hablo. Y me la figuro; mejor dicho la veo: es una chiquilla adorable, de grandes ojos violeta, encerrada en una jaula de cristal fino donde juguetea inocentemente con sus dedos de color de rosa. Ella es mi amiguita y, aunque más joven que yo, es muy juiciosa ya. Cada vez que me habla una impresión, una tristeza o un dolor que da contra las paredes de mi alma, la chiquilla deliciosa toca con sus dedos menudos en el cristal finísimo, haciendo vibrar exquisitamente toda esa alma mía tan frágil! Hace ya largo tiempo que yo había sentido esos escalofríos cristalinos, pero no sabía que viniesen de las manos dulces y crueles de esa niña, y sobre todo aún no me había sido dado el placer de contemplar sus ojos violeta, sus ojos de crepúsculo, en donde parece que nevaran eternamente pétalos de vincapervincas y heliotropos... Ahora sí, ahora estoy completamente alegre... y hago vibrar mi placer en la vida, lo más a menudo que puedo, con objeto de que mi pequeña alma de cristal esté contenta entonando sus melodías... Así, tengo un compañero a quien contemplar sin cansarme... y te aseguro que estoy absolutamente contento...

Mi amigo, señor—yo creía, por lo menos, en su amistad— adoptó un aire más singular aún que los otros días, mirándome con una piedad hipócrita. Yo adivinaba que, sin quererlo parecer, estaba celoso; su boca se contraía con una sonrisa crispada. Lo abandoné, pues, para dirigirme a otros amigos en quienes tenía confianza: todos me han recibido de la misma manera, diciéndome luego, a mis espaldas, cosas raras y tontas. Ellos os las repetirán sin duda, pero vos comprenderéis que no son sino unos puros y simples envidiosos... Sí, sí; bien sé que no me perdonarán el conocimiento de la chiquilla de los ojos violeta, porque ellos no están seguros de poseer para sí una igual, y tienen que interesarse por lo que pasa en el mundo. También sé que ellos querrán hacer jugar a sus chicas con la mía, pero yo no lo consentiré nunca! ¡oh, no! Yo quiero conservarla para mí solo, sin ocuparme más que de ella...! Y bien pueden decir que estoy loco! Yo estoy seguro—y vos también, señor— de que mis sentidos son perfectos! ¡Ah! mi alma de cristal canta mil canciones que los demás no pueden oír y tiene miradas de heliotropo cuyo perfume no llegará nunca hasta sus narices! Si ellos me fastidian demasiado con sus historias, con sus chismes, con sus muecas y con sus reticencias, me iré muy lejos, muy lejos, a los países en donde hay sol y flores todo el año... y llevaré muchos juguetes para que podamos vivir una vida exquisita de chácharas alegres, de mimos deliciosos, de comidas sobre la hierba y de ensueños delante del mar... sí, me iré muy lejos acompañado siempre de mi chiquilla insinuante que canta sus canciones deliciosas en mi alma de cristal, alegre, vibrante y frágil!...

CAMILLE MAUCLAIR.

Contrastes en la vida de hogar

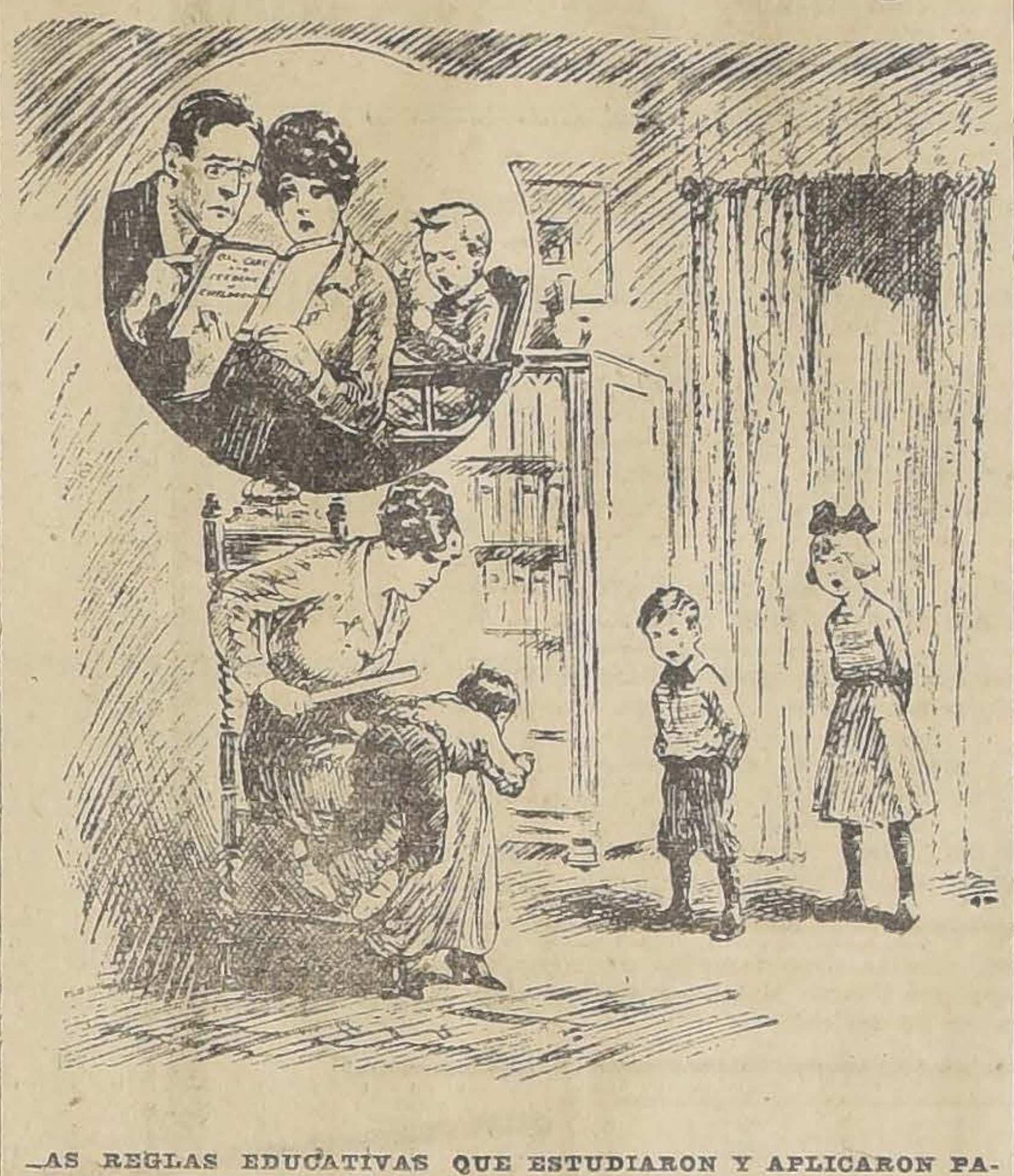

LAS REGLAS EDUCATIVAS QUE ESTUDIARON Y APLICARON PARA EL PRIMER HIJO Y LAS QUE ADOPTARON PARA LOS TRES SIGUIENTES

GRAN SORTEO
DEL DELICIOSO
Té Ratanpuro
QUE SE VERIFICARA ANTE UN NOTARIO EL 15 DE SEPTIEMBRE DE 1919
Son $ 22,000 en dinero efectivo

DISTRIBUCION DE LOS PREMIOS:

1 Premio (Gordo)	$ 10,000
1 premio de	1,000
4 premios de $ 500	2,000
20 premios de $ 50	1,000
120 premios de $ 25	3,000
1000 premios de $ 5	5,000
1,146 premios Total	$ 22,000

La última extracción será el premio gordo de
Diez Mil Pesos

El canje de los envases vacíos por boletos se efectuará hasta el 8 de Septiembre de 1919, así:
1 boleto por 25 paq. vacíos de Té Ratanpuro 1|100 de paq.
1 boleto por 25 paq. vacíos de Té Dominó 1|100 de paq.
1 boleto por 25 paq. vacíos de Té Ratanpuro 1| 50 de paq.
1 boleto por 20 paq. vacíos de Té Ratanpuro 1| 20 de paq.
1 boleto por 10 paq. vacíos de Té Ratanpuro 1| 10 de paq.
1 boleto por 5 paq. vacíos de Té Ratanpuro 1|5 de paq.
1 boleto por 2 paq. vacíos de Té Ratanpuro, ½ de paq.
1 boleto por 1 paq. vacío de Té Ratanpuro 1|1 de paq.

PUNTOS DE CANJEO:
Catedral 2861. San Diego 898. San Miguel 64. Providencia 800, frente a Av. Montt. Rosas 2298. Matucana 877. Bascuñán Guerrero 802. Independencia 399. San Diego 2699. Brasil 99. Merced 802. Portal Vega Central 8. Arturo Prat 1328. San Diego 2101. Independencia 1804. San Pablo 1602. Vicuña Mackenna esq. Diez de Julio. San Diego 101. Av. Vicuña Mackenna 688. Andrés Bello 190. Maestranza 300.

Recomendamos a los consumidores del delicioso té Ratanpuro, fuera de esta ciudad, mandar a sus amigos en Santiago, los envases vacíos, haciendo personalmente el canje en las mencionadas direcciones.—NOTA: Este aviso detalle completo del Sorteo Ratanpuro se publicará los Domingos.

El espiritismo según sus impugnadores

FUNESTAS CONSECUENCIAS QUE PRODUCE

Mucho se habla, dice el psicólogo Mr. Godfrey Raupert, de los admirables fenómenos que demuestran nuestras relaciones con el mundo de los espíritus y de la acción de una inteligencia que en ellos se manifiesta al parecer independiente y externa a la nuestra. Se citan sucesos sorprendentes, espontáneos en sus manifestaciones y como si fueran de un orden superior al natural. Se dice de esos fenómenos que prueban la continuación de la inteligencia y de la memoria y así otras cosas; pero apenas se oye hablar de los efectos físicos y morales que suelen seguirse a la práctica de esas evocaciones en la salud corporal que sufre notable quebranto y en la fuerza moral, que se resiente con la pérdida de carácter y el desorden que se introduce en la vida privada de los mediadores.

No quiero citar ahora, prosigue Mr. Raupert, las declaraciones de los más conocidos psíquicos, pero no puedo menos de recordar que un espiritista tan ardiente como Sir William Barret, tuvo que confesar hace algunos años que también él había observado cierta decadencia gradual y constante de todos los mediadores.

Otro investigador tan imparcial, como Sir William Crookes, escribió, después de sus experimentos con Hame, lo siguiente:

No es lícito dudar de que la evolución de la potencia psíquica va acompañada casi siempre de serios peligros a la salud, y a la vida. Entre los estudiantes más conspicuos de las manifestaciones espíritas debe contarse, indudablemente, a César Lombroso, quien puso atención especialísima a los efectos causados por las evocaciones en los **mediums**.

Y acerca de tales efectos dice lo que sigue: "Terminada la sesión, el medium se siente acometido de una sensación morbosa, de desarreglos del sistema nervioso, de alucinaciones y delirios, durante los cuales pide a voz en grito que no se le deje solo, que teme grandes peligros. Además, suele entorpecérsele la digestión, le sobrevienen vómitos y escalofríos. Estos síntomas son muy comunes; suelen, a mi juicio, manifestarse en todos los verdaderos mediums.

El profesor Schreur Notzing, en su última obra sobre el espiritismo, escribe: "Mientras los fenómenos cuya naturaleza investigamos seguían su curso (escribe esto a propósito de una sesión) la medium gemía y temblaba. Al ser devuelta a su estado normal, después de una sesión que había durado hora y media, quedó completamente exhausta. La pérdida de su sangre que en esta ocasión sufrió fué considerable; además estaba completamente ronca y tosía mucho. Por regla general, pasan dos días antes de que las mediums se sientan de nuevo restablecidas del grave desorden producido por los fenómenos espiritísticos".

Ahora bien, aparte de la gravedad que implica la práctica del espiritismo hay un punto digno de considerarse por todo el que no se halle entregado en manos de la irreflexión; es el siguiente. ¿Será verdad que nuestros deudos y amigos exijan semejantes sacrificios para venir a visitarnos y consolarnos? Ellos vienen como procedentes de antros refractarios al regocijo; ¿no son suficientes tales datos para poner en duda su identidad? ¿Qué papel desempeñan por esos peligrosos andurriales nuestros seres queridos? Porque jamás hablan de su modo de vida y del que deben seguir los que han quedado por ahora sobre la faz de la tierra. Y, ¿por qué, sobre todo, se han de ensañar en los parientes, y amigos que aquí han dejado, exigiéndoles que pongan como **medios a criaturas**, condenadas a padecer? Hé ahí otras tantas razones de la falsedad del espiritismo, en cuanto supone real la aparición de aquellos a quienes se desea evocar.

No hace mucho leímos que por una guinea se había dejado evocar, en plena niebla londinense, nada menos que el cardenal Newman... pero el aparecido no reveló por su ciencia, ser el célebre escritor. También se dice que el gran Shakespeare se dejó ver y oir en pleno Londres, pero fueron tantas las payasadas en que tomó parte, que los baconianos se han creído autorizados a declarar a su favorito, con mejor derecho que nunca autor de los dramas shakesperianos. En nada mostraron las apariciones ser aquellos grandes hombres que se llamaron Newman y Shakespeare. ¿Por qué? Porque no lo eran.

No hay más razón para favorecer al espiritismo desde el punto de vista de los supuestos portentos. Ningún nigromántico moderno, inglés o italiano, español o francés, puede producir fenómenos comparables con los que en otro tiempo produjeron sus congéneres de Egipto y sin embargo las varitas mágicas de los egipcios, no resistieron la fuerza de la de Moisés.

Si los materialistas y positivistas lombrosianos que se dedican a investigar científicamente los fenómenos espíritas, llegan a convencerse de la realidad de dichos fenómenos y de ahí a creer en la inmortalidad del alma y en la existencia de los espíritus, no por eso pueden asegurar, como suelen hacerlo los mediadores de las sesiones, que algunos al menos, de los fenómenos del espiritismo son producidos por los seres evocados mediante la influencia del **medium**; a no ser que sobre dicho particular hubiesen obtenido pruebas irrefutables. ¿Las han obtenido? Ahora lo veremos.

La marrullería de **los aparecidos** es asombrosa.

Saben avanzar, retroceder, probar de una manera ahora y luego de la otra, manejar la duda y deducir, hasta presentar algo que se parezca al deseado pariente, dejando a la ilusión del consultante el deducir lo que ellos ignoran, por no ser los interesados del caso. El erudito investigador en materia espiritística, doctor Haan; en su libro "El espiritismo y sus creyentes", página 234, dice así: "La semejanza de los aparecidos nunca es perfecta, consiste tan sólo de fragmentos similares artificiosamente combinados para dar una idea del agrado del consultante". Otro investigador científico, Mr. Hughes, estudiando esta materia, agrega: "Todos los datos disponibles tienden a demostrar que el material de que se sirven los espíritus para una identificación no es propio de ellos sino que está sacado de mentes vivientes, o por lo menos, de fuentes de información existentes en este mundo y accesibles". Tales informes conducen con frecuencia a conclusiones erróneas y se han dado casos de espíritus que, pretendiendo impresionar a un ser querido que les consultaba, relataron hechos del todo contradictorios; más aún, al llegar al retrato de la persona que se deseaba evocar representaron, no a la **santa madre** que era fallecida, sino a la **esposa** del consultante que estaba viva y buena, sobre la tierra. Las fuentes de información para los espíritus pueden ser varias, pero, a pesar de todo ello, con harta frecuencia **enseñan la oreja** y se desprestigian. Sólo los sugestionables creen hoy que los parientes a quienes desean consultar realmente se aparecen; al menos si se hallan en estado de felicidad, no se aparecen en semejantes andanzas. En su libro **Fenómenos de espíritus**, cita Godfrey Raupert el caso del profesor Hyslop que deseando hablar con un pariente, dió detalles al **medium** para poder evocarlo; el **aparecido** no debía ser muy **vivo**, pues de tal manera se confundió, que representó el papel de una hija en vez del de un tío del consultante.

Está, pues, demostrado, que cuando se emplean medios rigurosos para identificar la persona **aparecida**, el **espíritu** se ve acorralado con muchísima frecuencia, habiéndose dado más de una vez el caso de terminarse la sesión prematuramente, por **huída** del **aparecido**.

Así opina también el doctor J. Owen, famoso observador.

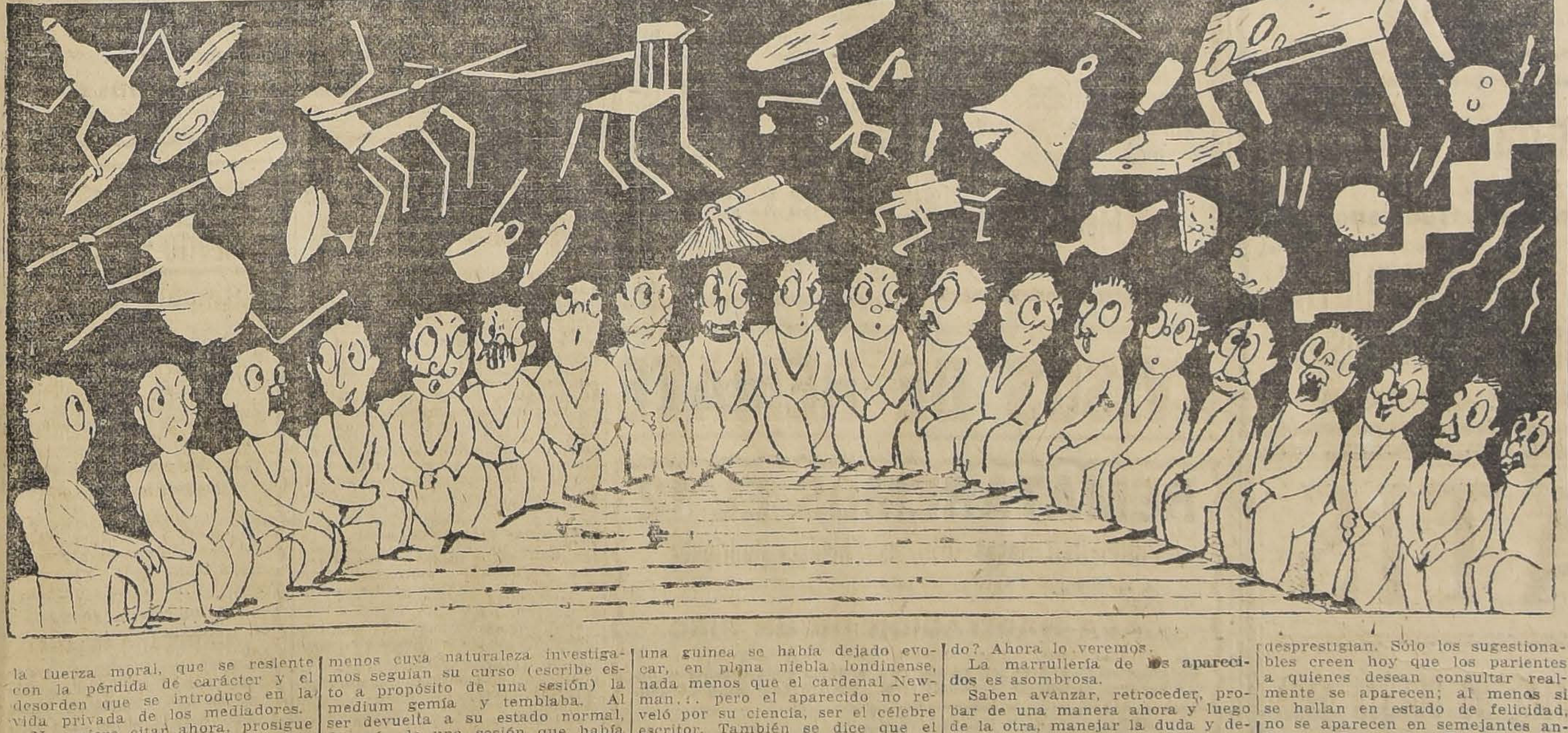

MADRID
M. C. R.
GRAN SALON DE OSTRAS
Mariscos — Pescados
Montero y Santolaya
SURTIDO PERMANENTE EN:
Langostas, Camarones de mar y río, Jaivas, Locos, Choros, Ostras, Machas, Erizos, Congrios, Corbinas, Truchas, Robalos, Pejerreyes, Lisas, Lenguados, Anguilas.
Pavos y Pollos asados, Gallinas, Patos, Perdices, Tortolitas, Zorzales, Codornices, Jilgueritos, Conejos.
SE ATIENDEN BANQUETES Y TODO PEDIDO A DOMICILIO
Esmerado servicio atendido por sus propietarios.
Merced 812-814. - Teléf. Ing. 2935
8-f

PERSONA
COMPETENTE Y RELACIONADA
SE NECESITA
PARA ATENDER SASTRERIA DE LUJO. INUTIL DIRIGIRSE SIN CERTIFICADOS DE COMPETENCIA.
CASILLA 179
8-f

Alambre Estañado para Sommiers
OFRECE EN VENTA
F. U. C.
BOLSA DE COMERCIO, OFICINA 338, 4.o PISO
Casilla 111-D. Teléfono Inglés 2123
10 F

Mañana Lunes 9 Junio

GRANDES OCASIONES Y VENTA DE SALDOS A PRECIO DE VERDADERA RECLAME

DAMOS UNA LISTA DE ALGUNOS ARTICULOS QUE SE PONDRAN EN VENTA EL LUNES A PRECIO DE BARATURA

Un lote de pañuelos calidad extra, a elegir, cada uno	$ 0.25
Un lote de pañuelos blancos y de color, a elegir, cada uno	$ 0.30
Un lote pañuelos finos bordados, a elegir, cada uno	$ 0.80
Un lote de paños carpetas de hilo italiano con flecos, 80 por 80	$ 1.50
Un lote servilletas para mesa, imitación hilo, cada una	$ 1.00
Un lote calcetines negros para niños, buena clase, de 2 a 8 años, el par	$ 0.30
Un lote de medias para señora (clase fina), el par	$ 2.50
Un lote de camisetas bolero, para señoras	$ 2.25
Un lote de bufandas en hilo seda, blanca y con color, c|u	$ 6.50
Un lote zapatitos sin tacos, para guagua, c|u	$ 3.50
Un lote zapatitos sin tacos, en charol, para guagua, c|u	$ 4.90
Un lote zapatitos sin tacos, forma sandalia, c|u	$ 4.90
Un lote botitas de paño sin tacos, en colores marino, granate, plomo, café, c|u	$ 4.70
Un lote de camisitas con o sin mangas, para guaguas, c|u	$ 1.50
Un lote de camisitas bordadas con o sin mangas, para guaguas, en tres tamaños, c|u	$ 1.90
Un lote de camisitas bordadas para niñitas de 2 a 5 años, c|u	$ 2.50
Un lote de camisitas bordadas para niñitas de 5 a 10 años, c|u	$ 4.50

NOTA.-Además realizamos los últimos Retazos en Géneros de Invierno: Franela de algodón, Jabones, Pañitos para toilettes y muchos otros saldos.

CASA CASTAGNETO

Alameda esq. San Martín

Banco de la Industria y del Comercio

Autorizado por Supremo Decreto N.o 1865, de 19 de Julio de 1918

CONSEJO DE ADMINISTRACION

D. ALIRO MONTERO R., Presidente
D. EDUARDO CHARME.
D. ALFREDO JOHNSON GANA.
D. EDUARDO BRESCIANI.
D. LUIS MANUEL RODRIGUEZ A.
D. SANTIAGO GARCIA HUIDOBRO, Vice-Presidente
D. RAMON CORBALAN MELGAREJO.
D. JUAN E. OPORTOT.
D. TOMAS ROA PEREZ.

D. Carlos Salinas O.,
DIRECTOR-GERENTE

Capital autorizado	$ 5.000,000.00
Capital efectivo	2.000,000.00

TASA DE INTERESES

A la vista y en cuenta corriente	3%
Consignaciones Judiciales	3%
A tres meses plazo	5%
A seis meses plazo	7%
A un año plazo, pagaderos los intereses por mensualidades	8%
SECCION AHORROS	
Hasta por 12 giros en el semestre	5%

El Director-Gerente.

BANDERA ESQUINA DE MONEDA

COMPAÑIA MINERA

"DISPUTADA de las CONDES"

DIVIDENDO N.o 3

El Consejo Directivo de esta Compañía ha acordado repartir a los señores Accionistas un dividendo provisorio de cincuenta centavos por acción, que se pagará en sus oficinas, Compañía 1259, desde el Lunes 9 del presente, de 2 a 5 P. M.

El Registro de Transferencia de Acciones permanecerá cerrado desde el 6 hasta el 10 del actual.

Santiago, 4 de Junio de 919.

EL GERENTE.

3939-10-f

AXIOMAS

LOS NEUMÁTICOS "UNITED STATES" SON BUENOS NEUMÁTICOS

SIEMPRE DESCONFIESE Del Neumático a precio de "quemazón", que por esto solo inspira sospechas.

RECUÉRDESE Que cualquier artículo conteniendo goma no es barato porque su precio sea bajo.

ALERTA Con los neumáticos de "segunda", que se venden como primero.

ALERTA Con los avisos en que se suprime la marca del neumático.

ALERTA Con los avisos que citan un neumático desconocido.

ALERTA Con los avisos que prometen una gran rebaja en un neumático de marca conocida.

Una existencia de neumáticos sufre deterioros cuando no se la mantiene en bodegas frescas, obscuras y ventiladas.

Invitamos a los automovilistas a inspeccionar nuestras bodegas en Santiago.

UNITED STATES RUBBER EXPORT CO. LTD.
CATEDRAL 1213
SANTIAGO DE CHILE

NAFTA WICO

PRECIOS DE HOY

Parafina Caloria de 115°	$ 24.50 m|c.
Parafina Caloria de 150°	$ 25.80 m|c.
Wico etiqueta Verde	$ 30.90 m|c.

Por Cajón puesto a Domicilio

ORDENES:

WEST INDIA OIL Co.

BANDERA 84
Teléfonos: Inglés 2933 — Nacional 79
CASILLA 3315

C. S. A. V.

Compañía Sud-Americana de Vapores

VIAJES DIRECTOS Y RAPIDOS A CRISTOBAL EN 14 DIAS

Los siguientes vapores saldrán próximamente para la ZONA DEL CANAL (CRISTOBAL):

Vapor "**IMPERIAL**", capitán Gregory, EL MIERCOLES 11 de JUNIO, a las 16 horas.

Vapor "**PALENA**", Capitán Mathias, EL MIERCOLES 18 DE JUNIO, a las 16 horas.

Harán escalas en COQUIMBO, ANTOFAGASTA, IQUIQUE, ARICA, MOLLENDO, CALLAO, SALAVERRY Y PAYTA. Después de atravesar el Canal, llegarán a CRISTOBAL el 25 DE JUNIO Y 2 DE JULIO, respectivamente.

Tendrán espléndidas conexiones con vapores PARA Y DE EUROPA, y con las lujosas naves de la UNITED FRUIT COMPANY, QUE HA REANUDADO SU SERVICIO SEMANAL ENTRE CRISTOBAL, NEW ORLEANS Y NEW YORK, estando en inmediata conexión con nuestros vapores.

En Antofagasta y Arica combinarán con los trenes internacionales a LA PAZ, que salen los días Sábados y Lunes, a las 19.50 y 16 horas, respectivamente.

VAPOR PARA PIMENTEL

El vapor "**CACHAPOAL**", capitán Domaccin, saldrá para PIMENTEL e intermedios el SABADO 14 DE JUNIO, a las 16 horas, con escala en COQUIMBO, Huasco, Caldera, Chañaral, Taltal, ANTOFAGASTA, Gatico, Tocopilla, IQUIQUE, Caleta Buena, Pisagua, ARICA, Ilo, MOLLENDO, Chala, Pisco, Tambo de Mora, CALLAO, Huacho, Supe, Huarmey, Casma, Samanco, Chimbote y ETEN.

.ONTERE PLAZA,
Gerente.

AGENTE: Carlos Rogers, Bandera esquina de Moneda.
SUB-AGENTES: Santiago H. Spencer, Huérfanos 948; Expreso Villalonga, Agustinas 848 y Compañía de Transportes Unidos, Estado esquina de Delicias.

La enfermedad vence al más robusto!

Gota
Dolores
Reumatismos
Artritismo
Mala circulación
Enfermedades de la piel
Llagas en las piernas
Varices - Flebitis

Cuando la sangre viciada, cargada de desperdicios, de virus, de humores, arrastra todos esos elementos morbosos y los lleva a las venas, a las arterias ó a las articulaciones, aparecen las enfermedades indicadas aquí. Si no se efectúa, rápida y enérgicamente, la necesaria defensa para salvar el organismo atacado la enfermedad vencerá en seguida a la personna más robusta. Por consiguiente, y sin dilación, hay que limpiar y purificar esa sangre, devolviéndole la riqueza que tenía. Así, pues, hay que emprender inmediatamente la cura del

DEPURATIVO RICHELET

ese potente purificador y regenerador de la sangre, bajo cuya influencia, la sangre, limpia de impureza se transforma pronto en una sangre rica, pura, y, en cierto modo, rejuvenecida.

Es indispensable, en concepto preventivo, efectuar, por lo menos, dos curas cada año

El tratamiento Richelet se encuentra — en todas las buenas farmacias. — Un folleto ilustrado acompaña siempre á cada frasco.

Laboratorio L. RICHELET, de Sedán, 6, Rue de Belfort, Bayona (Francia).

FERROCARRILES DEL ESTADO

Se solicitan propuestas públicas para el día 1.o de Julio próximo, por: alambre de cobre vulcanizado, aisladores de loza, abrazaderas para tubos Bergmann, ácido sulfúrico, especial para acumuladores, aceite castor, alicates con mango, arañas de 4 luces, cordón vulcanizado, cable de cobre, contrapesos completos, campanillas eléctricas, enchufes, huincha aisladora, hidrómetros, lamparillas filamento metálico, litargirio, indicadores de timbres, lámparas de pie para escritorios, micrómetros, mica, niples para porta lámparas, rosetas de porcelana, tubos de acero, tapones de seguros, etc., etc.

Bases y antecedentes en el Departamento de Materiales y Almacenes (Estación Alameda).

Santiago, 29 de Mayo de 1919.

Se solicitan propuestas públicas para el 27 de Junio próximo por: carros de inspección, fierro en barras y en planchas, mangueras diversas, pistón, gemelos, clavos de alambre de acero, polvos o líquido para limpiar metales, acero para herramientas, tofo para fundición, asbesto redondo, limas diversas, empaquetadura de cáñamo, tubos para niveles de agua, quemadores Cometa N.o 1, plumeros, soldadura de fierro maleable, barniz impermeable, cueros de ante, brocas salomónicas, grapas cobrizadas, tubos de acero para oxígeno, maderas del país y extranjeras, vidrios, sacos trigueros, pilas secas, alambre de cobre forrado, huincha aisladora, porta lámparas, lamparillas eléctricas, indicadores para timbres, cable de alambre de cobre vulcanizado, timbres temblones, vaselina, lana entera, felpudos para pisos, parafina, coke de gas, id. para fundición, carbón espino, felpa verde, termómetros hasta 300 grados, carpas para carros y alfombras para pasillos.

Bases y antecedentes en el Departamento de Materiales y Almacenes (Estación Alameda).

Santiago, 24 de Mayo de 1919.

Se solicitan propuestas públicas para el 23 de Julio próximo, por: acero en barras, alambre de fierro, id. de púas, cañería de fierro, fierro en barras y en planchas, id. galvanizado acanalado para techos, caballetes de fierro, golillas y pernos de fierro con tuercas, azuela, azadones, baldes de fierro, brochas, brocas, cable de acero flexible, id. de Manila, cadenas de fierro, candados para cambios, cinceles, combos, clavos de alambre y de fierro, id. jemales, chicharras, chuzos, escobas, escobillones de rama, fraguas, guías para minas, grapas de alambre, hachas, hechonas, limas, llaves inglesas, martillos, mangos para herramientas, molejones de piedra, palas, papel para empapelar y guardas para id., picotas, punzones, soldadura de estaño, tazas de loza para excusados, torpedos para señales, vidrios para faroles, aceiteras de latón, chonchones de lata, faroles de señales, id. de acetileno, aceite de linaza cocido, aguarras, pinturas en pasta, plombajina, arpillera, banderas de señales, hilo de cáñamo, plumeros, tocuyo liso, archivadores de palanca, huinchas para máquinas de escribir, máquina de calcular, id. para escribir, papel de calcar, id. cuadriculado, id. ferroprusiato, id. marquilla, tela de calcar, tinta china, aceites varios, alquitrán vegetal, carburo de calcio, dinamita, fulminantes, focos de acetileno, parafina, pólvora para minas, potasa, maderas del país y diversos otros materiales, según detalle de las bases.

Bases y antecedentes en el Departamento de Materiales y Almacenes en la Estación de Alameda.

Santiago, 3 de Junio de 1919.

Sociedad Empleados de Comercio

Convócase a elecciones ordinarias para el 5 de Julio próximo, a las 21 horas.

La recepción de votos tiene lugar diariamente desde el 20 de Junio hasta el 4 de Julio, de 18.30 a 20 horas y los Domingos de 9 a 12 horas.

EL SECRETARIO

4043-F-8

Ed. A. Vigneaux & Co.

Ofrece para entrega inmediata:

AZUFRE SUBLIMADO
HARINA FLOR DE 1a.
HIGOS DE ELQUI
NUECES
SEMILLA DE ALFALFA.

Morandé 237

16-F

El que viaja debe tener un.

"THEROZ"

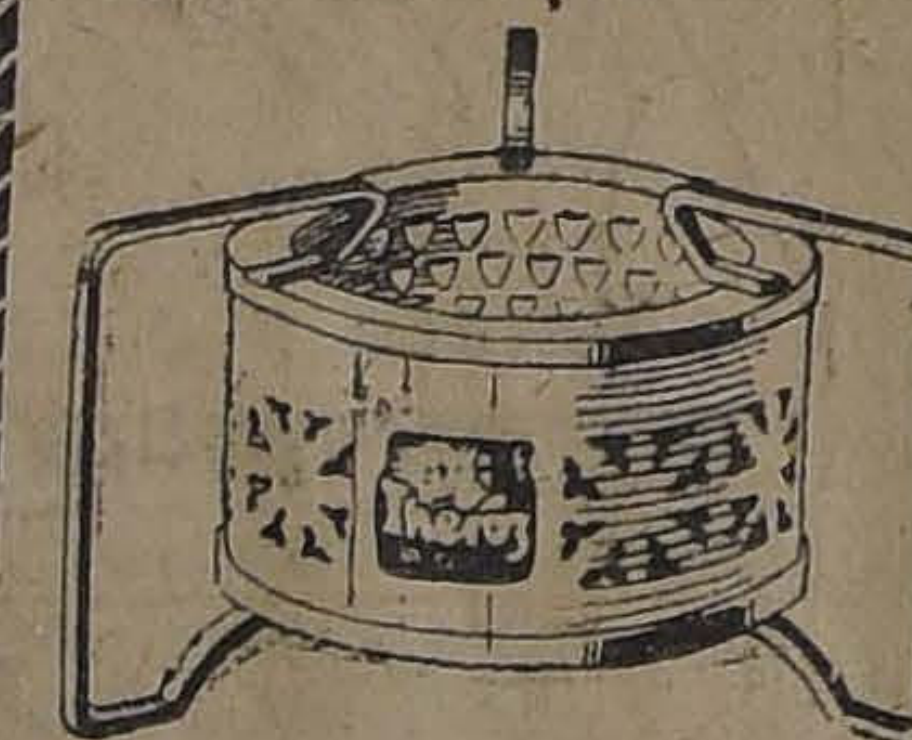

Anafe portátil con el combustible sólido "THEROZ".

Pastillas instantáneas, sin humo ni olor, hollín ni ceniza.

El más seguro y más rápido.

EN VENTA:

Casa Francesa - Fratelli Castagneto.
Mercería Santiago - Moletto Hnos.
Julio Hamel, Delicias 1932.
Daniel Blin, Delicias 1769.
Mercería San Pedro.
Rafael Madariaga, Pasaje Balmaceda N.o 1.

Por mayor:

CARLOS MATAS

CASILLA 2399

CARBONES

PARA MOTORES Y DINAMOS
De cualquier dimensión en la
EM. ELECTRICA CHILENO ALEMANA
SANTIAGO
SANTO DOMINGO 1050

30-f

Sociedades Anónimas

Banco Español de Chile

Desde esta fecha queda a disposición del público la SUCURSAL PLAZA ALMAGRO, que este Banco ha abierto en la calle San Diego N.o 440.

Santiago, 1.o de Junio de 1919.

JOSE URETA E.,
Gerente.

10-F

LA ENTRADA A JERUSALEN

Siglos enteros habían esperado los árabes el cumplimiento de la profecía de que, cuando las aguas del Nilo llegaran a Palestina, Al Nebi (profeta de Dios), vendría desde el occidente, entraría a pie a Jerusalén, y arrebataría la ciudad de manos de los turcos.

Así el general Allenby, cuyo nombre no es muy diverso del de Al Nebi, hizo su entrada a Jerusalén el 11 de Diciembre de 1917.

Esta fecha, tanto para los árabes, como para los judíos, tiene un significado especial, pues es la de la fiesta del "Hanukah", en la cual se conmemora la toma del templo de Jerusalén, el año 165 antes de Cristo. Ese día, 2082 años antes, el Rey de Siria, que había excitado la indignación de los judíos por su lenguaje injurioso para el santuario, había sido muerto, y se había celebrado con una acción de gracias la purificación del templo, donde el Rey de Siria había elevado un altar a Zeus.

Este acontecimiento de la liberación de Jerusalén fué comunicado por el general Allenby con unas cuantas palabras: "A medio día del 11 hice mi entrada oficial a Jerusalén". Y esta sencillez está de acuerdo con la sencillez de su entrada, en la cual se dejó a un lado todo lo teatral, caminando a pie por la puerta de Jaffa, y evitando el uso de la brecha que en 1898 hubo necesidad de hacer en la muralla de la ciudad, para que hiciera su visita el entonces Emperador de Alemania, Guillermo II.

Pero, antes de la entrada a Jerusalén, las tropas británicas tuvieron grandes penalidades, a medida que avanzaban por aquella región, tan llena de puntos cuyos nombres están íntimamente relacionados con la antigua religión judaica y el origen del cristianismo: el río Jordán, el camino de Jericó, Damasco, considerada como la ciudad más antigua del mundo, mirada por los árabes como el punto más hermoso de la tierra, modelo del paraíso descrito en el Corán, para premio de los creyentes.

Una de esas penalidades que tuvieron que sufrir las tropas del general Allenby, fué la falta de agua. En Junio de 1917, las líneas de comunicación de la Palestina comprendían las bases de Port Said y Kantara, y una sola línea ferroviaria de Kantara a Deir-el-Belah, estación de ferrocarril abierta en Abril del mismo año. Al resolver este problema de proporcionar agua al ejército en marcha, los ingenieros británicos convirtieron en realidad la antigua profecía árabe de que las aguas del Nilo habían de llegar a Palestina. En la ribera izquierda del canal de Suez, en su extremo norte, corre un brazo del canal de agua dulce, que lleva a Port Said el agua del Nilo.

Durante los días del anterior otoño, se instaló en el canal de agua dulce de Kantara, una planta para filtrar 600.000 galones de agua al día. Esta agua purificada, era bombeada por sifones que pasaban bajo el canal de Suez, a estanques de albañilería situados en la orilla oriental. Desde Kantara hacia el oriente se llevó una cañería hasta El Arish, en cuatro secciones, de 24 millas cada una. Desde el estanque de Kantara, se hacía llegar el agua por medio de bombas hasta un nuevo estanque situado al fin de la primera sección; desde allí al fin de la segunda, y así en adelante, sección por sección, hasta llegar a El Arish.

La arena y el viento caliente, o "sirocco", fueron otros de los inconvenientes con que tropezaban las tropas en su avance, principalmente antes de haber conseguido vencer las dificultades, debidas a la falta de agua. La lluvia, que a veces caía después de un día caluroso, contribuía a poner a prueba la resistencia de los soldados, que en sus uniformes de verano, sin capotes ni cosa alguna que los res guardara del agua, debían continuar marchando hasta encontrar donde guarecerse.

En la noche del 8 de Diciembre, la 53.a división había llegado a las afueras de Belén, desde donde el enemigo se retiró, y a la mañana siguiente, los ingleses continuaron avanzando, hasta encontrarse a dos millas y media al sur de Jerusalén. Los turcos, que no tenían esperanzas de defender la ciudad, no hicieron contra-ataques, y se retiraron a una línea al norte y noreste de Jerusalén.

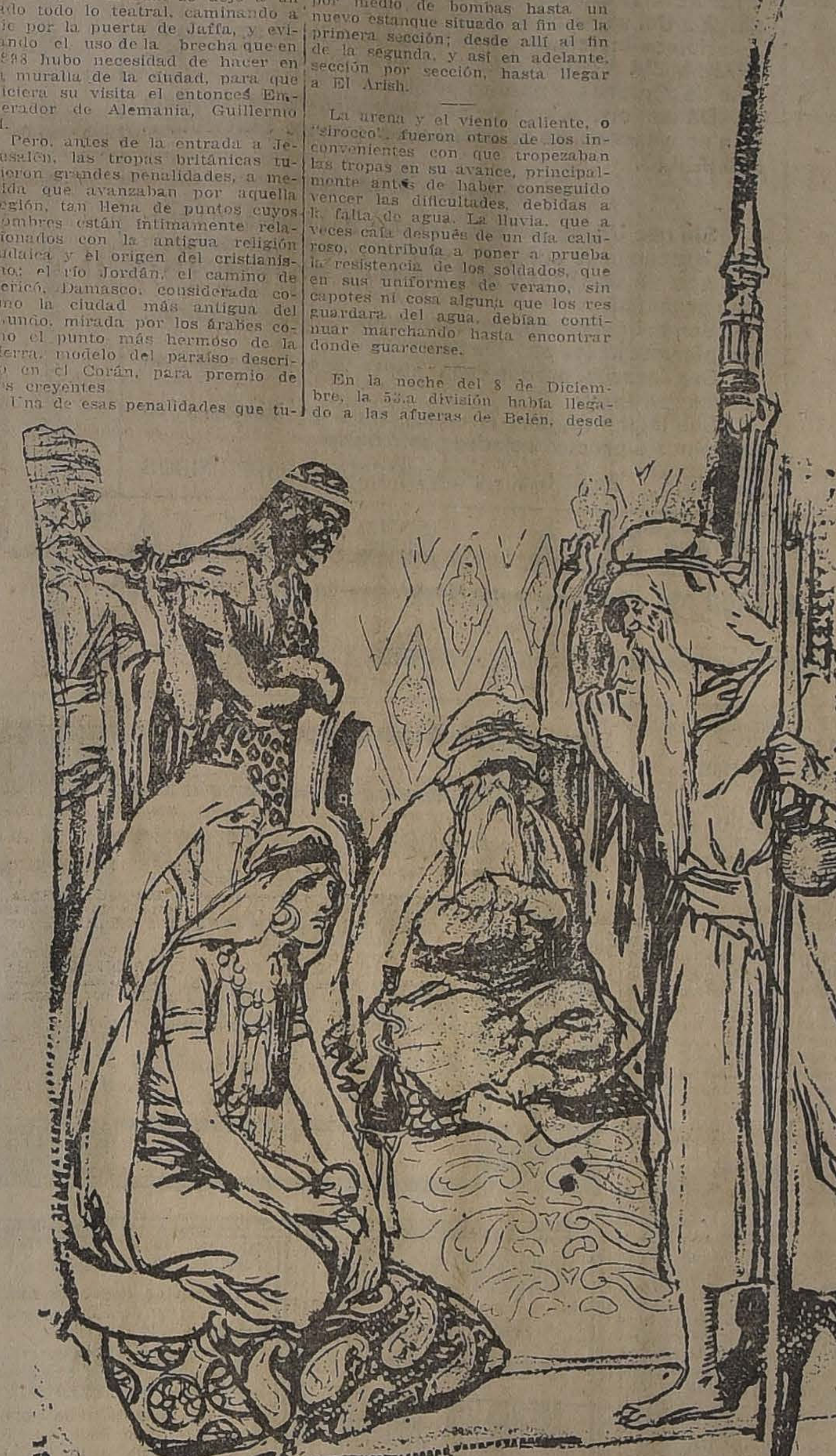

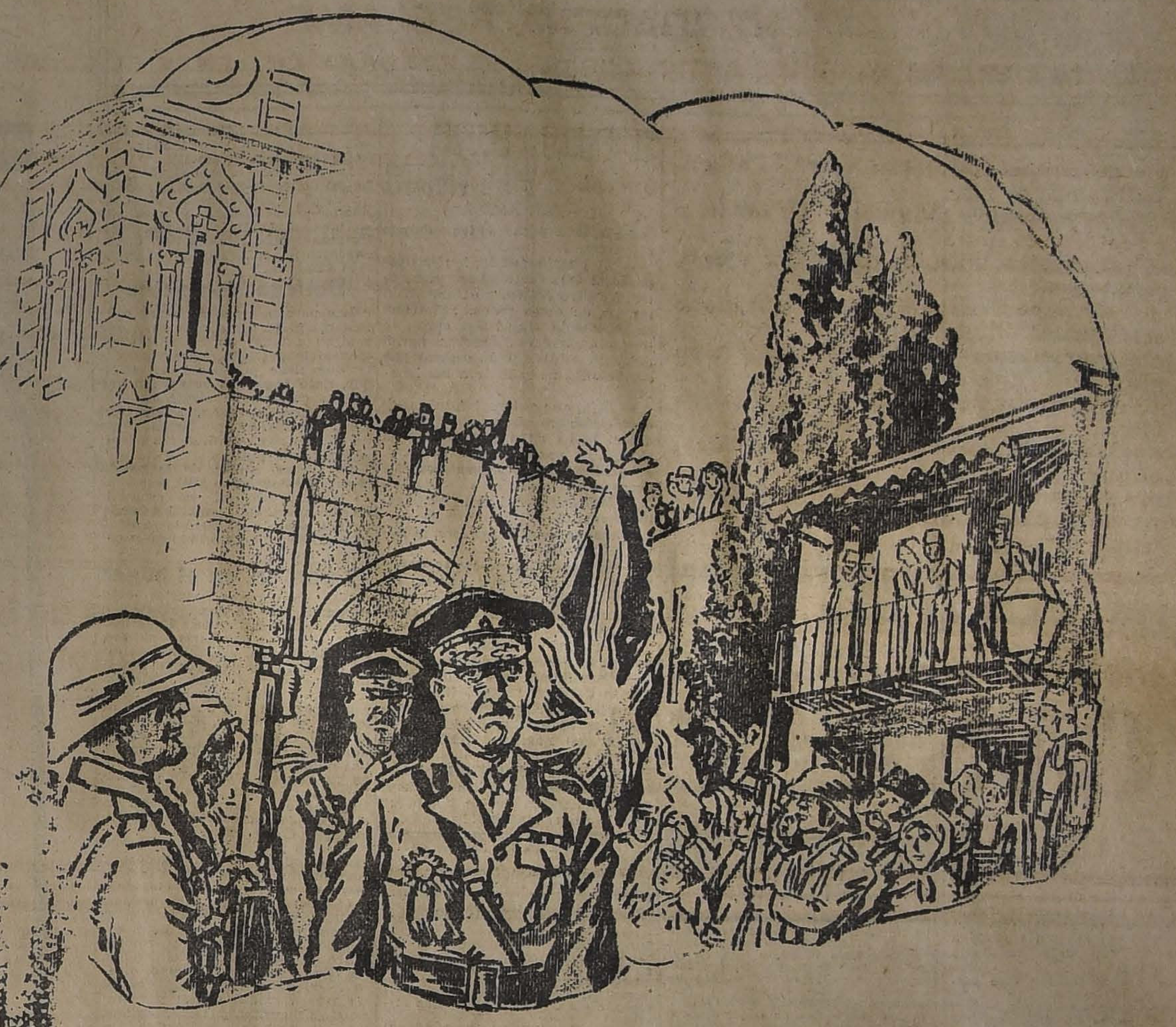

DURANTE SIGLOS HABIAN ESPERADO LOS ARABES LA REALIZACION DE LA PROFECIA DE QUE CUANDO LAS AGUAS DEL NILO LLEGARAN A PALESTINA, AL NEBI (PROFETA DE DIOS), ARRANCARIA LA CIUDAD DE JERUSALEN DE MANOS DE LOS TURCOS

La ciudad fué entregada por las autoridades, que se acercaron al mayor general Shea, de la 6.a división, el cual ya había recibido instrucciones para aceptar la rendición.

En la mañana del 8, gran número de los habitantes de Jerusalén, y entre ellos los principales jefes religiosos, habían sido advertidos personalmente por la policía de que debían alistarse para partir inmediatamente. El sol había salido por última vez dentro del dominio turco de Jerusalén, y el poder otomano desapareció junto con el día.

Hacia el atardecer, se anunció que las tropas británicas habían pasado Lifta, y estaban a la vista de la ciudad. Al recibir esta noticia, las tropas turcas que estaban al oeste y suroeste de la ciudad, se vieron poseídas de un pánico repentino, y los civiles quedaron sorprendidos al ver una columna de transportes, galopando furiosamente hacia la ciudad, por el camino de Jaffa. Al pasar, alarmaron a todas las unidades, y la infantería, a pesar del cansancio, se levantó y huyó, sin detenerse a pensar o a combatir.

Después de cuatro años de conquista, los turcos abandonaban la ciudad en medio de la amargura de la derrota, y un gran entusiasmo se despertó entre los judíos. Hubo un ir y venir de personas; las hijas llamaban a sus padres y hermanos que durante largos días habían permanecido ocultos en los subterráneos, pues la policía los buscaba para deportarlos.

Hacia media noche, el Gobernador, Izzet Bey, fué personalmente a la oficina telegráfica, despidió al personal, y por sus propias manos destrozó con un martillo los aparatos. Antes del amanecer, el Domingo 9 las cansadas tropas turcas comenzaron a atravesar la puerta de Jaffa. Algunos de los habitantes, que contemplaban ansiosamente los movimientos a través de las ventanas, tuvieron la satisfacción de oír a un oficial que decía: "Gitmaya mejburuz" (Tenemos que irnos), y esa mañana salieron los soldados de la ciudad, que resonó por última vez con el eco de sus pasos.

El Gobernador fué el último funcionario civil que partió. Antes de que saliera el sol iba apresuradamente por el camino de Jericó, dejando una carta de rendición, la cual, en cuanto salió el sol, fué llevada por el Alcalde y dos policiales, a poder del comandante británico.

Cuando el último soldado turco se desvaneció en las sombras del valle de Josafat, la población despertó del letargo en que el hambre y la policía turca la habían sumergido, y comenzó a saquear los edificios del Gobierno, o que habían sido requisados para asuntos oficiales, despojándolos a veces hasta de los techos, puertas y pisos, como pasó con los cuarteles turcos situados cerca de la Torre de David. Cierto es que tal vez los habitantes trataban de compensarse de los artículos requisados, que en ningún momento habían sido pagados por el Gobierno. Pero el desórden cesó con la aparición de la infantería británica.

El 11 de Diciembre, el general Allenby, comandante en jefe, en compañía de representantes de los aliados, hacía su entrada oficial a Jerusalén. La histórica puerta de Jaffa fué abierta con ese objeto; y de este modo el general pudo entrar a la ciudad sin hacer uso de la brecha abierta en la muralla para el Emperador Guillermo.

Después de esto, los habitantes hicieron lo que nunca, durante tres años, habían podido hacer: reunirse en gran número. Ellos mismos se manifestaban admirados, pues en ese tiempo toda reunión de más de 300 personas había sido disuelta por la policía, castigándose a los asistentes con golpes, multas, prisión, y a veces hasta con el destierro. Los testigos presenciales de esta reunión afirman que los asistentes eran mucho más numerosos que los que hubo cuando la proclamación de la Constitución otomana, diez años antes, en la puerta de Damasco, donde hay mucho más espacio.

Muchos lloraban de alegría, los sacerdotes se abrazaban, pero no hubo nada teatral. El general entró a pie a la ciudad, en la cual no se colocó ni una sola bandera aliada durante la ceremonia.

Desde la terraza que hay a la entrada de la ciudadela, junto a la Torre de David, se leyó en inglés, francés, árabe, hebreo, griego, ruso e italiano, una proclama en la cual se anunciaba que se mantendría el orden en todos los sitios consagrados por las tres grandes religiones. Hecho esto, los notables de la ciudad y los eclesiásticos fueron presentados al general Allenby, comenzando así una nueva era en la histórica ciudad

"LA NACION"
Tarifa de Subscripciones

ANUAL .... $ 30.00
SEMESTRAL .... $ 16.00
TRIMESTRAL .... $ 9.00
EXTRANJERO........ $ 70.00

Las remesas de dinero deben hacerse por medio de Giros postales o Letras Bancarias a la orden de "LA NACION".

VIDA SOCIAL

CLUB DE SEÑORAS.—

Hoy a las 18 horas, tendrá lugar la representación de "Les deux Pierrots" de Rostand. Además tocará solos de piano el señor Maurice Dumesnil y el maestro Giarda hará conocer sus nuevas producciones.

La entradas se venden en la Confitería Olimpia y en el Club de Señoras, el valor es de $ 6 para las socias y $ 8 para las que no lo son.

EXPOSICION VALENZUELA LLANOS.—

En pocos días más se inaugurará una interesante exposición de este celebrado autor en el Salón de honor del Museo de Bellas Artes.

Por las referencias que tenemos se trata de un escogido grupo de telas pintadas últimamente por este distinguido maestro.

En unos días más daremos a conocer la fecha de la apertura.

BENEFICIO DE "LAS CRECHES".—

Mucho entusiasmo reina en nuestra sociedad por asistir al té danzante y Bridge-Party que tendrá lugar el Sábado 14 del actual en el foyer del Teatro Municipal, de 17 a 20 horas (5 a 8 P. M.)

Las entradas colocadas hasta la fecha, pasan de doscientas, y, tomando en consideración que éstas serán limitadas a un número determinado de asistentes, se puede decir que hay verdadero interés, por este beneficio, con el que se dará principio a las fiestas de la temporada de invierno.

Además, habrá mesas de bridge para los aficionados a este juego, las cuales está encargada de colocar una distinguida señora de nuestra sociedad.

El buffet será gratis para todos los asistentes.

Las entradas valen diez pesos para los caballeros y cinco pesos para las señoras, dando las primeras derecho, sin mayor recargo, a dos números de una rifa y a un número las segundas; rifa que se tirará al final de la fiesta, ante notario.

Los premios serán los siguientes:

1.o Un cuadro, representando "El Crepúsculo";

2.o Tres bonos de la Caja, de mil pesos cada uno, del Solo; y

3.o Dos bonos, del mismo tipo y serie que los anteriores.

Los fríos del invierno, que ya se hacen sentir con fuerza, invitan a tomar parte en esta clase de reuniones, donde, a la par que se presenta la oportunidad de pasar agradables horas de entretención, se puede favorecer a instituciones que han abordado uno de los problemas de mayor actualidad: la protección a la infancia, y que se mantienen, como "Las Créches", sólo de la caridad.

Las entradas se venden en Delicias 2133, y en Almirante Barroso 270, y los boletos para la rifa para los que no asistan al té danzante, en Huérfanos 963, Joyería Lehmann.

EN MEMORIA DEL SEÑOR DON SAMUEL GANA U.—

El Lunes, con motivo de cumplirse dos años desde la fecha del fallecimiento del señor don Samuel Gana Urzúa, se dirá una misa por el descanso de su alma, en la iglesia de las Agustinas, a las 9 1|2 horas.

MATRIMONIO CONCERTADO.—

Ha quedado concertado el matrimonio de la señorita Inés Fernández Cerda con el señor Gabriel Olmí Cambiaggio.

PARTE DE MATRIMONIO.—

Circula el siguiente parte:

"Humberto Valenzuela G. participa a Ud. su matrimonio con la señorita María Bustamante Biggs, y tiene el agrado de invitar a Ud. a la ceremonia religiosa, que se efectuará en Valparaíso, en la Parroquia de los Doce Apóstoles, (Capilla de Lourdes), el Domingo 15 del presente, a las 11 1|2 horas.

Santiago, Junio de 1919.

BAUTIZOS.—

Ayer fué bautizada Marta Ventura Inés, hija de don Ricardo Oportot V. y de la señora Marta Vergara de Oportot.

Fueron padrinos don Enrique Vergara Robles y doña Enriqueta Vergara Cordero.

—Anteayer fué bautizada en la Parroquia de San Lázaro, Elsa Gema Esther, hijita del señor Jorge Soza R. y de la señora Enriqueta Petersen de Soza.

Sirvieron de padrinos la señorita Amalia Petersen K. y el señor Julio Soza.

FUNERALES DEL SEÑOR DON JOSE SANTOS OSSA.—

En la tarde de ayer se efectuaron los funerales del señor don José Santos Ossa, fallecido últimamente en San Fernando.

Sus restos mortales fueron trasladados a ésta poco después de medio día, siendo conducidos al Cementerio General donde fueron sepultados.

MANIFESTACION.—

Con motivo del próximo matrimonio del teniente 1.o de Ejército don Horacio Bórquez, los socios del Badmitón le ofrecieron anoche una manifestación en casa de don Arturo Langdon.

Ofreció la manifestación don Arturo Langdon, contestando el festejado en cariñosas frases.

OPERACION.—

Ha sido operada de apendicitis, por el doctor Arancibia Basterrica, en el Pensionado del Salvador, la señora Mercedes Montero de Franco.

Su estado es satisfactorio.

A EUROPA.—

Por vapor "Imperial", de la C. S. A. de V., se embarcan el Miércoles 11, a las 16, Mr. y Mme. Franck Terpereau, para Burdeos, vía Colón y Nueva York.

VIAJEROS.—

Ha partido a Talcahuano, donde fijará su residencia, la señora Sara Symon de Casanueva.

RESIDENCIA.—

Don Juan de Dios Huidobro, señora Blanca Justiniano de Huidobro y familia, han fijado su residencia en Av. Recoleta N.o 1365.

ALMUERZO.—

Un grupo de amigos ofreció ayer una manifestación de despedida al señor Nicanor Vidal Pizarro, subsecretario de los Ferrocarriles, que a fines del mes en curso se dirige a Inglaterra, en calidad de Cónsul General en Gran Bretaña, con residencia en Liverpool, cargo para el que ha sido nombrado últimamente.

Adhirieron a dicha manifestación los siguientes señores:

Roberto Opazo Vergara, Manuel Briceño, Gabriel Vidal Pizarro, Carlos M. Tocornal, Manuel A. Tocornal, José Luis Vial C., Carlos F. von Flach, Manuel Izquierdo Vargas, Luis Tagle Salinas, J. Nicolás Orrego Silva, Emilio Marchant L., Rodolfo Salinas, Francisco Bahamonde L., Manuel Correa Rodríguez, Enrique Rudolphy R., Tomás Marchant B., Javier Gandarillas Matta, Celerino Pereira L., Luis Cerda O., Antonio Ibar, Ramón Huneeus, Alvaro Lecaros Covarrubias.

TEMPORADA DRAMATICA FRANCESA.—

El abono a la temporada dramática francesa que se iniciará en el Municipal a fines del presente mes, sigue con el entusiasmo que siempre ha habido en nuestra sociedad para toda manifestación de arte francés. Damos a continuación los nombres de algunas personas abonadas a esta importante temporada:

José Luis Granier, Gabriel Echenique, Luis Aldunate, Carlos Edwards, Guillermo Edwards, Raúl Edwards, Carlos Sánchez G. de la Huerta, Sara del Campo de Montt, barón de Lagatinerie, Florencio Valdés, Julio Pereira, Luis Izquierdo, Pedro Iñiguez, Enrique Vidal Joffré, Enrique Gatica, Samuel Claro, Julio Ripamonti, Alvaro Orrego, Arturo Lamarca Bello, W. Barbe, José Rafael Echeverría, Alberto Bascuñán, Fernando Errázuriz, Agustín Eguiguren, señor De Cruz Coke, Bruno Neff, Jorge Larraín G., Sergio Irarrázaval, F. Donoso Carvallo, Luis Alibaud, Nicolás Vicuña, Sr. Porto Seguro, Luis Valdés Aldunate, Mme. Person, Roberto Honorato, C., Pedro Lira O., Mr. Launay, Jorge Cruz Montt, Caupolicán Pardo Correa, Jorge Orrego P., Carlos Estévez, Julio Petit, José Roca, Mario Leger, Adriana Burgos de Slater, Charles Dupont, Mme. Mathieu, J. Hot, Mr. Duhaut, Mr. Clavau, Gregorio Amunátegui Solar, Bernarda Bravo de Larraín.

SANTIAGO PAPERCHASE CLUB.

El Domingo 22 del presente correrá esta institución, en los campos de Lo Matta, el paperchase que se había anunciado con anterioridad en Cerro Negro, y que por el mal tiempo se había suspendido.

CONCURSO HIPICO.—

A fines del presente mes tendrá lugar en el Picadero de la Quinta Normal un gran concurso hípico, auspiciado por el Santiago Paperchase Club, en favor de una sociedad de beneficencia. El comercio

ALFREDO FANTA T.

DENTISTA

Del Internado Barros Arana
Trasladó su oficina a

CATEDRAL 1273

8-G.

L o más
A gradable en la vida es
T ener en el Banco mucho
O ro y en el tocador el famoso
J abón de sales que rejuvenece
A los viejos y da esplendor a la juventud

Rembert
RETRATOS DE ARTE
Estado 252
Frente Pasaje Balmaceda

CLINICA DENTAL
DEL
Dr. Valenzuela Basterrica
Cinco dentistas especialistas, 8 a 12 y 2 a 7. Huérfanos 1616. Teléfono 1642.

Del Dr. S. N. Hayashi, conocido especialista del masaje científico

Pomada para SABAÑONES

Esta preparación ha dado el mejor resultado contra la enfermedad de sabañones

"SIMOYAKE GUSURI"

EL AÑO ANTERIOR es marcado casi con el 95 por ciento de sanos.

Ventas en las buenas Boticas

POR MAYOR, donde el único concesionario, señor César Díaz Valenzuela.
BOTICA PORTAL MAC-CLURE, Plaza de Armas esq. Merced. Casilla 2208.
Se atiende pedidos de provincias.
NOTA. — Para evitar falsificaciones, cada caja lleva su timbre de garantía en letras japonesas.

ha prometido hermosos premios para obsequiar a los vencedores.

COMIDA.—

Anoche se llevó a efecto en el Restaurant Gage, la comida ofrecida en honor de los señores Alfredo e Ismael Irarrázaval Mac-Clure, con motivo de su partida al Brasil.

Asistieron los señores Arturo Sanfuentes Echazarreta, Luis Aldunate Echeverría, Antonio Huneeus, Valdés, Claudio Pinilla Gutiérrez, Mariano Puga Vega, Sergio Edwards Irarrázaval, Pablo Valdés V. Manuel Grez Eguigúren, Alfredo Ureta Valdés, Julio Subercaseaux Aldunate, Eduardo Pinilla Gutiérrez y Jorge Aldunate Eguigúren.

THE UNION CHURCH HALL, CALLE NATANIEL, SANTIAGO.—

Invitación:

You and your friends are cordially invited to be present at the Special Meeting, which will be held in the Union Church Hall, calle Nataniel corner of Alonso Ovalle, to Night June 8 th. 1919, commencing at 8.30 P. M. under the Auspices of the Salvation Army.

Lieut, Colonel W. T. Bonnett will speak on the Salvation Army work; there will also be Lantern views, music and singing. At the close an offering will be taken in aid of the Annual Self-Denial fund.

IN MEMORIAM.—

Mañana Lunes 9, se dirá una misa por el doctor Manuel Antonio Varas, en la Capilla de Animas (Teatinos entre San Pablo y Rosas), a las 10 horas.

EL TALLER DE ISAMITT.—

Ha sido un éxito la idea de este artista, de abrir su taller al público los Domingos, de 2 a 6.

Entre los numerosos visitantes, hemos podido notar distinguidas personalidades de nuestro mundo social amantes del arte de Isamitt.

Hoy puede ser visitado, como siempre, en Andrés Bello 487, media cuadra al Este de la Recoleta.

AMADO NERVO JUZGADO POR DUMESNIL.—

En la reunión última efectuada en el Club de Señoras, el distinguido pianista señor Mauricio Dumesnil, leyó un sentido trabajo a la memoria del poeta mexicano Amado Nervo.

Damos a continuación este discurso:

Señoras y señores:

Antes de sentarme al piano, me sería grato decir algunas palabras sobre el gran poeta que nosotros todos lloramos con el dolor que acompaña la pérdida de un ser querido, y evocar, ante vosotros, algunos recuerdos personales, de ciertos momentos que pasamos juntos hace sólo algunos meses, durante mi permanencia en la ciudad de México.

A los pocos días de haber llegado a aquella capital, tuve el honor de ser presentado a Amado Nervo. Fué en casa de unos amigos, donde, casi semanalmente, se reunen literatos, músicos, pintores; en uno de esos hogares, en fin, donde se fomenta y mantiene el amor al Arte.

Yo estaba, entonces, principiando la serie de mis recitales, y poco a poco, vinculándome con los elementos intelectuales, tan numerosos en la República de México, donde, según dicen, todos nacen un tanto oradores y poetas! Ya había tenido el gusto de conocer a algunas notabilidades, tales como González-Martínez, Marcelino Dávalos, Mediz-Bolio y Jesús Urueta, el colosal orador, "El Divino", como lo llaman sus compatriotas, a quien me quedo profundamente agradecido por el concurso que me prestó en un festival-aniversario de la muerte de Chopin, y por el inolvidable discurso que pronunció en esa ocasión, permitiéndome cerrar con broche de oro la serie de mis conciertos.

Desde la primera noche, me quedé enteramente conquistado por la personalidad de Amado Nervo, por la sencillez exquisita de su trato, y por ese lado místico e inspirado que tanto lo distinguía.

Nacido con los dones más extraordinarios, ocupando el lugar prominente en el mundo de las letras, reconocido en su país y en la América latina como el sucesor de Rubén Darío, parecía como si no se diera cuenta de su genio! Ninguna afectación, ninguna pretensión en su manera de ser; al contrario, parecía interesarse siempre más por la personalidad de los que con él sostenían conversación, que por la admiración cariñosa con que, abiertamente, lo miraban a él!

Hablamos de Francia, de París, de varios amigos que él había conocido durante su permanencia allá. Hablamos también de Buenos Aires, de Montevideo, y se mostró sumamente interesado y encantado por los datos que le pude proporcionar, especialmente sobre el clima primoroso de Montevideo, en vista del estado de su salud ya quebrantada.

La última vez que nos vimos, fué dos días antes de su salida, en una reunión de despedida en casa de amigos.

Naturalmente se hizo música! Cómo describir el encanto de tales veladas íntimas, en las que uno, lejos de las luces deslumbrantes de las salas de conciertos, puede dar libre curso a su imaginación, sin programa fijo, encontrando la inspiración en la fantasía de los amigos que lo rodean!

Empecé por una Sonata de Beethoven; luego, muchas piezas de Chopin, compositor favorito de Nervo, por su delicadeza, su sentimiento y la poesía de su estilo. Quién me hubiera dicho entonces, al tocar la Marcha fúnebre de la Sonata en "si" bemol menor, que a los pocos meses, yo sería llamado a interpretar este mismo trozo en homenaje a la memoria del amigo, quien, al lado del piano, oía a Chopin con devoción ferviente!

Luego, él recitó, en forma conmovedora e inolvidable; sentado en una silla, frente a sus oyentes, parecía como si estuviera conversando con ellos! Su voz tan simpática, la expresión de sus ojos brillantes, su dicción precisa y detallada, iban subrayados por unos gestos sencillos de su mano derecha.

Las horas pasaban, y nadie se daba cuenta, ni siquiera pensaba en ello. A Chopin y a Nervo sucedieron los jóvenes compositores y poetas mexicanos. Yo le expresé toda la admiración que siento por los primeros, mis amigos Manuel Ponce, Alfonso Cañedo, José Rolón, Domínguez-Portas, y los malogrados Felipe Villanueva y Jesús Martínez.

Y al separarnos, cerca de las 4 de la mañana, él me dijo:

"No olvidaré lo que usted me manifestó acerca de mis paisanos... y sería de mi mayor gusto, más tarde, en Buenos Aires, poder repetir la última parte de esta velada, difundiendo así, lejos de esta tierra, la obra de sus hijos! No le digo, pues, adiós, sino hasta luego!"

Y se fué... se fué para siempre. Nunca, jamás lo volveré a ver! Todos comprenderán mi emoción profunda, la semana pasada, al enterarme de la fatal noticia, cuando algunos días antes, hablando con amigos, yo recordaba aquella noche mexicana, y miraba hacia nuestro nuevo encuentro!

Pero su alma vive, y si nunca estuvo encadenada en su cuerpo, quedará en sus versos! Versos que nosotros, músicos, admiramos porque suenan como música, y por la afinidad que tienen a nuestro divino arte.

En cuanto al amigo, bien puede decirse que era tal su nombre: Amado lo llamaron, y amado fué de cuantos lo conocieron y conservarán para siempre el recuerdo del genial poeta, honra de su patria, aquella bella tierra mexicana, tierra del sol y de las flores!

VICTORINO ALONSO
DENTISTA
Estudios en Philadelphia
MONEDA 1164

FABRICA
Parquets
— Y —
Muebles
FINOS
GRAN PREMIO
Exposición Industrial 1916
W. Hochkoppler
Porvenir 385

Fábrica
DE
Muebles
FINOS
LLULL Hnos.
Merced 386

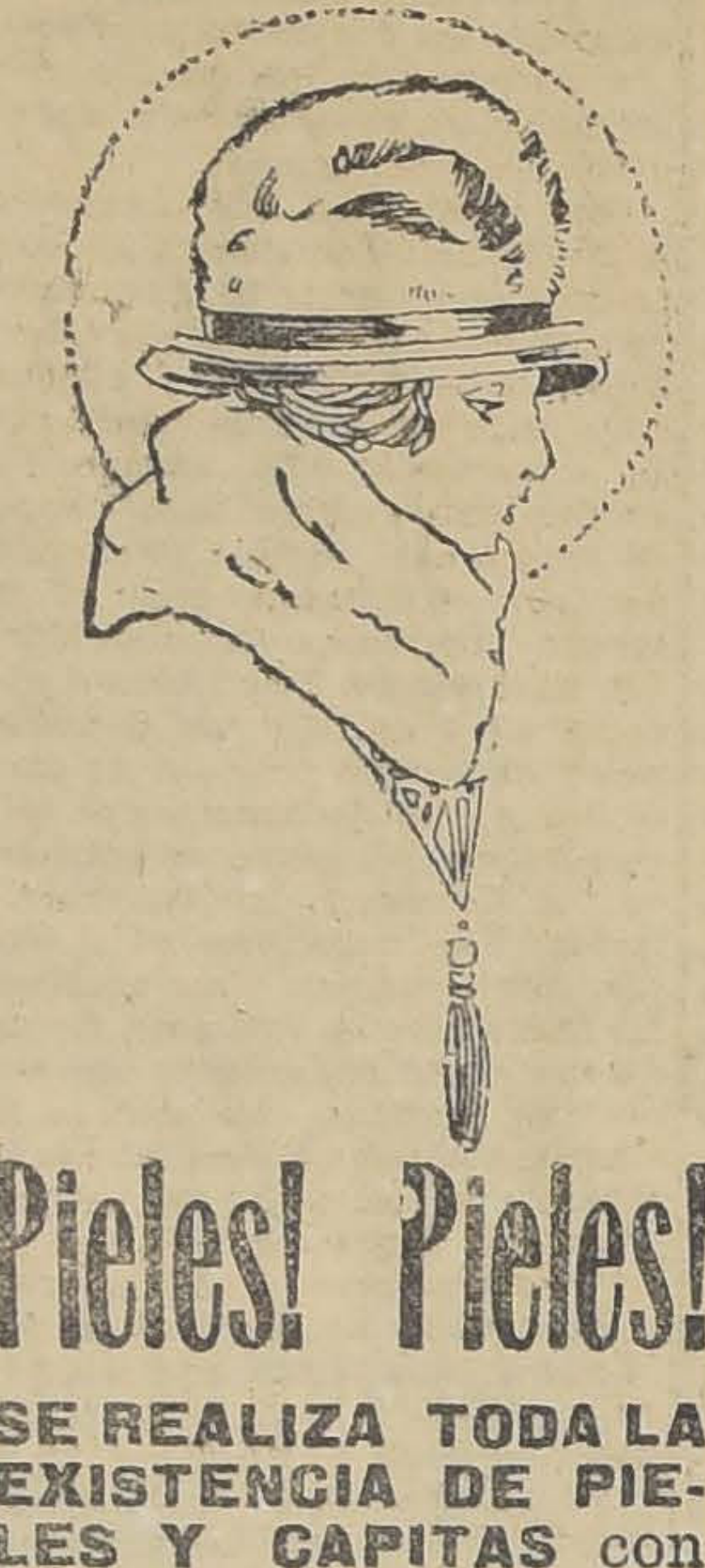

Pieles! Pieles!

SE REALIZA TODA LA EXISTENCIA DE PIELES Y CAPITAS con grandes facilidades de pago, entrega inmediata. Se hacen composturas y transformaciones

San Antonio, 566
CASILLA 3798

GRAN REALIZACIÓN
Mme. Bauduit
AHUMADA 116
REALIZA vestidos, abrigos, pieles, blusas, medias, ropa blanca y géneros de lana.
RECIBO TRAJES DE BAILE Y TEATRO
4042-f-9.

Dr. Valencia C.
DENTISTA
Especialmente: Placas y Puentes. Santo Domingo 1280.

AGRICULTORES
Ofrezco una partida de
PALAS INGLESAS
imitación "Mono", al reducido precio
DE $ 85.00 DOCENA
MERCERIA Y PAPELERIA "EL SOL"
MANUEL FERNANDEZ L.
Puente 696. — Teléfono Ing. 2687
14-f

EL FRIO, LA LLUVIA Y EL VIENTO

(ENTRE AMIGAS)

La escena pasa entre damas elegantes.

—Mi querida amiga! ¡Es espantoso! Que cambiada os encuentro. Vuestro rostro, no tiene ya la tersura de otras veces. ¿Ché que estáis siendo vieja? La cara la tenéis amoratada, áspera; agrietada, no estáis así de seguro en condiciones de seducir a los hombres.

—Hija, que quieres! A mi marido a quien tú sabes, hay que obedecer, le ha dado una verdadera chifladura por el sports que.... debo acompañarlo en sus correrías automovilísticas.

—Pobrecita! Así se te ha puesto el rostro.

—Qué quieres tú: el frío, la lluvia, el viento.

—Es verdad, pero no te desesperes. Oportunamente hay un remedio rápido y eficaz para contrarrestar la acción dañina de estos elementos.

—Dímelo! Dímelo, querida amiga, que bien me harías.

—Sencillamente, usa frecuentemente CREMA **"SEVE DE LYS"** que reconforta y hermosea el cútis; y en seguida ponte los polvos del mismo nombre. SANTO REMEDIO.

La "SEVE DE LYS" hará que tu rostro sea el de siempre; fresco, lindo, gloria de los hombres.

—Y de mi marido!!!

Consejos de la Comtesse Ivon

Muebles de lujo

La moda también imprime sus caprichos al estilo del menaje, que cambia aunque no con tanta frecuencia como en el vestuario. El Art Nouveau, el Luis XV o XVI ya hicieron su época y ahora es el estilo Americano el que impera y con razón, porque son muebles realmente hermosos, por la sobriedad de sus adornos, la armonía de sus líneas, lo práctico de sus disposiciones, la belleza de las maderas y barnices y la elegancia que caracteriza al conjunto.

Un dormitorio o un comedor con muebles Americanos, produce un efecto que cautiva, y sin duda, por ésto han adquirido tanta voga. Los novios cuidan de elegir estos muebles como el presente más agradable para complacer el buen gusto de sus futuras. Y en tales circunstancias **la Casa Juan Turull y Cía., Agustinas 1031-1033** es la proveedora obligada de nuestra aristocracia, pues se ha hecho una especialidad en menajes Americanos.

Como complemento del nuevo estilo, es indispensable usar alfombras de centro ovaladas que son la última expresión del refinamiento.

Trajes para niños

Las madres de buen criterio, aleccionadas por la experiencia, saben que es un error comprar lo más barato, porque siempre resulta muchísimo más caro. Esto es aplicable especialmente al vestuario de los niños que si no es confeccionado con telas de muy buena clase, se rompen en pocos días. Aconsejamos como lo más práctico que visiten la sección especial de la **Casa Gath y Chaves**, donde encontrarán una completa variedad de trajes importados directamente de la célebre **Casa Wilms Rowe**, donde pueden elegir lo más conveniente dentro del variado surtido, pero como estilo nada hay más práctico, ni que realce más la hermosura de los niños, que el traje marinero.

Cuerpos estatuarios

Ahora que casi no se usa el corsé, es cuando se necesita llevar uno confeccionado con tal arte y con líneas tan hábilmente diseñadas, que den la ilusión de la belleza estatuaria griega.

La verdadera silueta elegante sólo puede obtenerse por medio de un corsé confeccionado especialmente sobre medida, y para ello es preciso acudir a la **Corsetería Francesa, calle Moneda 819**, donde encontrará satisfacción el gusto más exigente.

Belleza femenina

Las personas que no están contentas con su tinte natural y que aspiran a tener un cutis de color alabastrino, tienen necesariamente que usar productos del tocador, pero para ello es preciso que tengan cuidado en elegir las preparaciones que usan, sobre todo asegurándose de que estén libres de substancias químicas tan perjudiciales a la piel.

El Blanco Melba de la marca Merry Wildow Rose Milk que vende la **Casa Muzard**, es especialmente adecuado para blanquear la piel, sobre todo cuando se tiene que asistir a teatro, bailes o comidas, etc.

El confort en el hogar

Una casa cuyos vidrios estén desnudos de cortinas, visillos o stores, producirá una impresión muy extraña; parecería no una casa de familia, sino más bien algo como un cuartel, por su aspecto desprovisto de vida y alegría. En efecto, estos accesorios o adornos producen la sensación de agrado y bienestar, de alegría y de arte cuando son bien escogidos; ellos sirven, además, para interceptar la luz fuerte y tamizarla en tonos agradables; sirven también para regular la temperatura, impidiendo la entrada del sol en el verano, evitando el hielo de los cristales en invierno.

Pero es preciso que la dueña de casa demuestre su inteligencia y sentimiento artístico para armonizar el confort con la elegancia y el buen gusto que debe presidir en la elección de estos adornos; es de muy mal gusto elegir estos accesorios sin consultar su armonía con el menaje de cada habitación. **La Casa Fratelli Castagneto**, ofrece hermosos juegos completos de los más variados estilos y materiales, de cortinas, stores, visillos, etc., en encajes de Venecia, Irlanda, Malla, en el cual puede escogerse lo más adecuado para satisfacer todos los gustos, exigencias y también para todos los presupuestos.

El Jersey

Una de las mejores innovaciones de la moda es la adopción del tejido jersey para la confección de trajes de señoras, porque reune ventajas muy apreciables que todas les reconocen.

Con el jersey se hacen hermosas toilettes de tarde y noche que llaman la atención por su elegancia y por la silueta tan esbelta que producen, otra ventaja de estos trajes es que dan un aspecto muy juvenil a la que lo lleva, de aquí la gran boga que ha alcanzado tan rápidamente.

Pero al comprar estas telas es necesario fijarse mucho para no equivocarse en la calidad de la seda y del tejido, pues si ésta no es de primera clase, luego pierde su brillo y se descolora.

Para corresponder a la gran demanda que hay de esta tela, **La Galería de Novedades, calle Monjitas 849; Veintiuno de Mayo 511**, ha traído un rico surtido de jersey de seda con las más variadas formas de colores.

Las pieles finas

Ningún adorno realza tanto la elegancia y hermosura de la mujer como una piel fina, cuya acariciadora suavidad le da un atractivo incomparable. Por eso la moda impone cada vez más el uso de las pieles, en cuello, puños, abrigos y adornos.

La guerra ha influído también grandemente en este artículo, produciendo gran escasez y la consiguiente elevación de los precios y en consecuencia una abundante falsificación o imitaciones, que sólo puede evitar comprando en casa de toda confianza como **La Peletería Colón calle Ahumada 226**. Las señoras que deseen transformar sus pieles, para ponerlas de acuerdo con las exigencias de la nueva moda, podrán confiarlas al taller especial que tiene establecido esta casa, con operarias muy hábiles.

Plumas y adornos

Los sombreros exigen variados adornos, según la moda lo impone; a veces dominan las flores o cintas, otras las fantasías o las plumas o bien los tules y las pieles. Ahora estamos en el período de las plumas, y entre éstas se prefieren los aigrettes, paraíso y plumas de avestruz.

Para corresponder al interés de nuestras lectoras, vamos a darles un derrotero: Se trata de una casa dedicada exclusivamente a este comercio y que está situada en **calle San Antonio 499, esquina de Monjitas**, es la misma que antes atendía a su distinguida clientela en **Merced 463**. Además, tiene una sección especial para teñir plumas en cualquier color y tono y para transformarlas en forma tan perfecta, que dan la ilusión de ser nuevas.

Higiene del cutis

Para conservar fresco y terso un cutis delicado, es necesario prestarle atenciones higiénicas, sobre todo en la época de cambios bruscos de temperatura; también debe preservársele de las preparaciones químicas que lo destruye. Con tal objeto tiene gran aceptación la **Perlarosa** que es un producto refrescante, de benéfica acción sobre el cutis, y que se encuentra en todas las droguerías.

El cabello

Se asegura que en ninguna parte del mundo está tan extendida la calvicie como en Chile, y así debe ser a juzgar por la numerosa y variada exposición que se contempla en todas las reuniones sociales. Pero este record y llegará a hacer, por el contrario el país de más poblada cabellera, gracias a la eficacia del **Específico del doctor R. Benguria**, que con tanto éxito combate la calvicie en su consultorio **Moneda 875**.

Las flores

Las flores son un complemento esencial de la vida social: no se concibe un comedor, un salón, un tocador, sin que las flores, con sus variados colores y formas y perfumes, pongan una nota agradable; también son las mensajeras delicadas que llevan en sus colores el mensaje de recuerdo, de amistad o amor. De ahí el gran éxito que ha alcanzado el **Jardín Mercurio, calle Huérfanos 1016**, que ofrece las flores más bellas y raras, los más hermosos y variados bouquets y canastillos para novias, que seducen por el arte refinado que le imprime un cachet inimitable, y cuyos precios son incomparables, y por eso es el proveedor de toda nuestra alta sociedad y de todas las personas de verdaderos sentimientos artísticos.

El Cine

Las tardes de lluvia, contribuyen a aumentar considerablemente el interés por concurrir a pasar una grata velada en el Cine, sobre todo cuando se exhiben films tan atractivas que cautivan el interés de los espectadores, hasta el punto de hacerles olvidar las horas y la inclemencia del tiempo. Ninguno más adecuado para servir de rendez-vous social, que el **Cine Alhambra**, porque cada día se hace más digno de la preferencia con que lo distingue lo más selecto de nuestra sociedad, correspondiendo así generosamente a los esfuerzos de sus empresarios que día a día se esmeran en presentar espectáculos nuevos, interesantes y artísticos, cual corresponde a la cultura de sus habitúes.

Además unos de los grandes atractivos, que presenta este Cine, es la magnífica orquesta dirigida por el célebre concertista Américo Tritini y que sin duda, es el mejor conjunto que actúa en la capital. Por otra parte cada día se estrenan nuevas películas, elegida con tanto gusto y acierto que logran mantener siempre vivo el interés de la concurrencia a la cual está siempre segura de no ser defraudada por una reclame engañosa.

Hoy Domingo se estrena una nueva película que merecerá la más franca acogida por nuestra sociedad, se titula **El Angel Caído**, es una novela educativa que cautivará poderosamente en su desarrollo.

COMTESSE IVON.

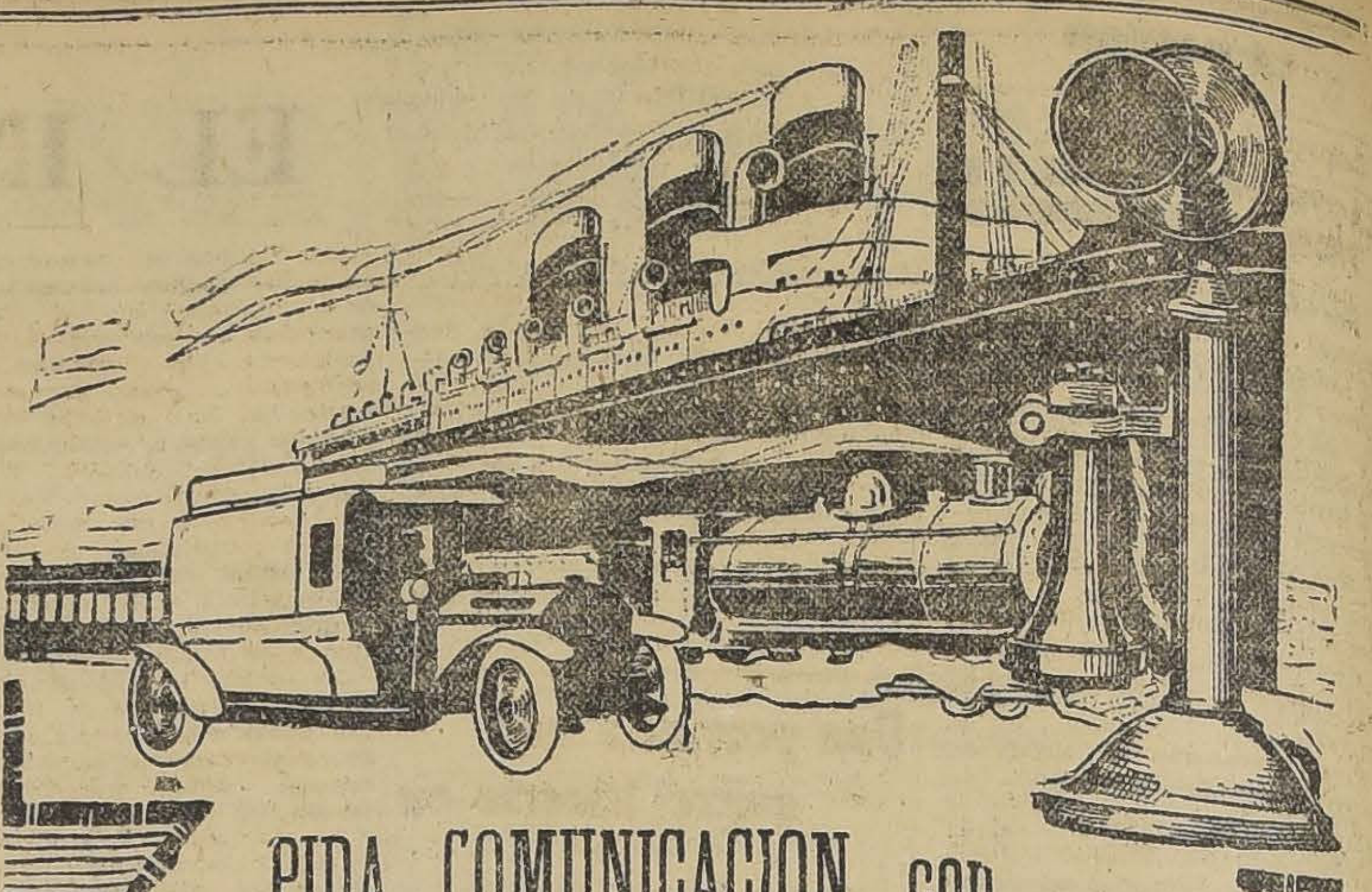

PIDA COMUNICACION con
2132 Teléfono Inglés

Y LE REMITIREMOS LOS MEDICAMENTOS que necesita sin que Ud. salga de su casa.

Hemos instalado una sección especial de servicio de "FARMACIA A DOMICILIO", con el fin de facilitar los medios de compras a nuestro público.

Dé una orden, aunque sea insignificante, no importa y se convencerá de la eficacia de nuestro SERVICIO A DOMICILIO.

RECETAS

Sin que Ud. se moleste en venir a la farmacia podemos despacharle cualquier clase de receta por delicada que sea; dé una orden por teléfono y será atendido con toda prontitud.

Son artículos importados directamente por nosotros, sin intermediarios que los encarezcan.

Son frescos, porque cada vapor que llega nos trae nuevas remesas.

Son legítimos, porque compramos en fábrica, y los vendemos a precios relativamente bajos.

ANALISIS - RECETAS - PERFUMERIA - ESPECÍFICOS

"BOTICA FRANCIA"
ESTADO 154 - Teléfono Inglés 2132 - Casilla 2105 - SANTIAGO

Casa Sto. Domingo
CATEDRAL, 1063
REALIZACION
- DE -
RETAZOS
en Géneros de Seda, Lana y Algodón
El Miércoles 11 y el Jueves 12 del corriente

CUCHILLERÍA
DE MESA
PRECIO BAJO FIJO
MERCERIA MATAS
Casa fundada en 1886
PORTAL EDWARDS 2780

Pasaje Matte N.o 30
Acaban de llegar los nuevos modelos de los famosos corsés
MADAME IRENE
y los especiales para gordas.
Gran realización de
ABRIGOS PARA NIÑITAS
Especialidad en guantes y medias de todas clases.

TARJETAS
PARA
FELICITACIONES
GRIMM & KERN - Ahumada 99 esq Moneda

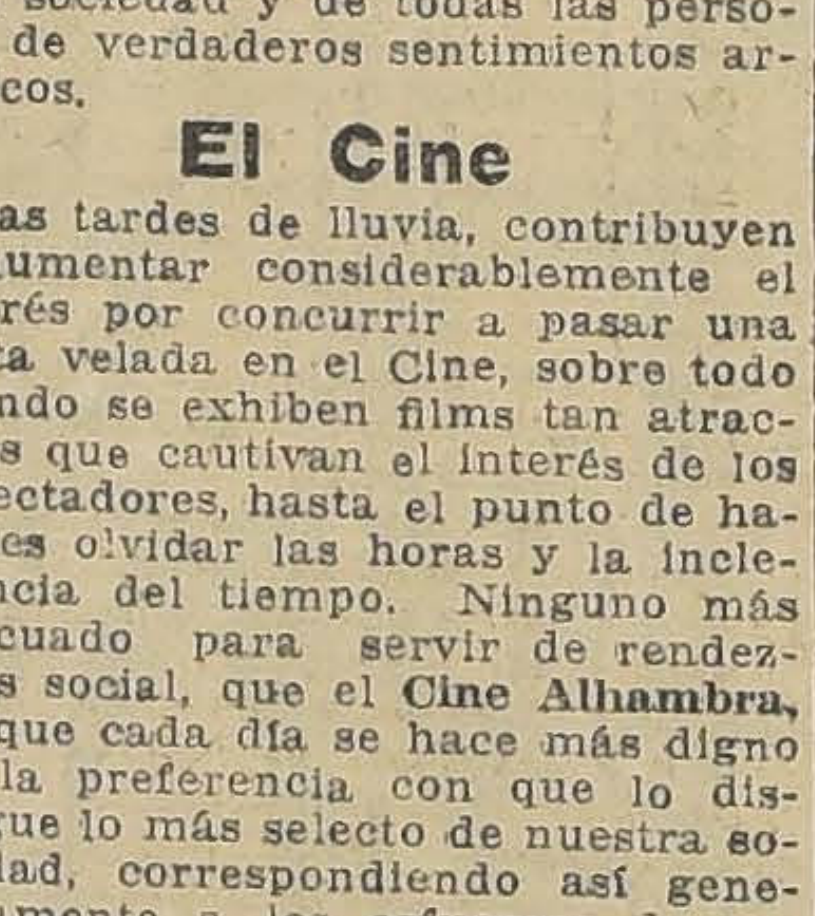

MAYO
Peluquería y Baños para Señoras y Caballeros
Perfumería Importada
NOTA.—El servicio de baños permanece abierto hasta las siete y media de la tarde.
POLVOS ANTHEA
JABON REUTER - JABON LA TOJA
Portal F. Concha, 962 - Teléfono 820 - Santiago - Casilla 3373
Plaza de Armas, al lado de la entrada del Plaza Hotel

LA NACION

Santiago, 8 de Junio de 1919

LA OPINION PUBLICA Y EL PROBLEMA ECONOMICO

Nos hemos ocupado ayer en general, de la necesidad de que el Congreso ponga pronto término a la discusión de las medidas encaminadas a asegurar la estabilidad de la moneda. No sería posible gastar el tiempo ni la paciencia pública en demostrar la absoluta urgencia de realizar esta reforma, que junto con la instrucción primaria obligatoria, constituyen las dos aspiraciones más imperiosas de la unanimidad del país.

Pero necesitamos insistir, eso sí, en los medios prácticos que deben adoptarse para que el actual período de sesiones parlamentarias, no llegue a su término en la misma esterilidad absoluta que ha presidido la clausura de las legislaturas anteriores. Desde luego, ha podido anotarse en la prensa de ayer, que la Cámara de Diputados ha destinado las sesiones de los días Lunes y Martes al proyecto monetario.

Si apelamos a los números, encontramos que en el mes de Junio habrá sólo seis sesiones destinadas a este objeto. Salta a la vista entonces la necesidad de ocupar también en éste debate las sesiones ordinarias, cuya orden del día está obstruída por una serie de interpelaciones arcaicas. El país espera entonces un acuerdo que elimine este obstáculo.

Estamos en un momento en que las fuerzas de la economía nacional no pueden resistir por más tiempo las consecuencias de las fluctuaciones periódicas y siempre bruscas en el tipo del cambio y en que las industrias creadoras de nuestra riqueza han llegado ya a una situación de incertidumbre que les impide en absoluto el desarrollo de cualquier iniciativa. No se puede hoy fundar ningún negocio ni traer ningún capital a Chile y los días pasan en la pobreza y en la anarquía económica más completa. Una cadena de hechos dolorosos está marcando en el camino recorrido todas las consecuencias de una indolencia verdaderamente criminal y por tal motivo en esta campaña se encuentra en juego no sólo el bienestar, sino también el honor del país.

La opinión pública no exige mucho; aspira únicamente a ver condensadas en una ley las medidas más elementales de estabilización. Y es entonces lógico que se adopten los procedimientos más sencillos, los que menos perturbaciones puedan producir. Estamos acostumbrados a ver que cada vez que se aproxima la apertura o la clausura de un período de sesiones, los apostadores que dominan en buena parte la cotización del cambio, influyen en el sentido de acercarlo o alejarlo del tipo de conversión que se ha mirado como más probable.

Nos hallamos, pues, en presencia de una discusión cuyas posibilidades mismas son materia de un juego con la fortuna de los ciudadanos, juego que se desarrolla a menudo con prescindencia no sólo de su voluntad, sino de los factores reales de la economía nacional.

Fácil es entonces comprender que la paciencia pública tiene un límite y que la opinión que gobierna este país, no está dispuesta a tolerar el mantenimiento de semejante orden de cosas. Cuando las situaciones afectan a la hacienda de los habitantes, no es posible exigirles que miren con calma la repetición de la eterna historia de las estériles discusiones parlamentarias. Estamos perfectamente seguros que esta vez todo el país, sin distinción de clases ni de partidos, no mirará impasible cualquier obstrucción o aplazamiento como los que hemos contemplado todos los años. Las primeras demostraciones de este sentimiento cívico no tardarán en hacerse sentir en forma respetuosa, pero terminante, en todos los pueblos de Chile.

Quiere también el país que las medidas por adoptarse no acarreen ninguna perturbación; que se dicten habida contemplación, a las industrias y a todas las fuerzas que trabajan y producen. No hay interés más sagrado que este y cualquier complicación o ensayo que se introduzca en la nueva ley económica, serán rechazados enérgicamente.

Somos tal vez muy enfáticos en estas declaraciones, fundadas en la lógica misma de los acontecimientos, pero cuando se habla en nombre de las razones de vida de una colectividad, injustamente sacrificada durante tantos años por la politiquería de los dirigentes o por el capricho individual de los economistas a todo trance que invaden las Cámaras, hay no sólo el derecho, sino la obligación periodística ineludible, de llamar las cosas por su verdadero nombre.

Lo que el país pide hoy es la tranquilidad que trae el valor fijo de la moneda, esa fijación no requiere panaceas ni rodajes complicados, necesita únicamente atender las reivindicaciones de los industriales y laboristas que desean entregarse a sus actividades, en la seguridad de que la moneda valdrá hoy lo mismo que dentro de diez años o veinte o un siglo. Sin esta paz económica, sirve poco la paz pública y en el hecho la segunda es consecuencia principalísima de la anterior. Un acuerdo patriótico del Gobierno con las corrientes dominantes en la Cámara, la eliminación de todo empecinamiento y de todo capricho personal, hé aquí el medio de concluir pronto con una situación realmente afrentosa para el prestigio de la República. Que no transcurra este mes sin que semejante avenimiento quede cristalizado en una fórmula tan práctica como la que el concepto general está señalando a los dirigentes.

Una provincia que quiere hacerse oir

No deja de ser simpático el ejemplo que da en estos momentos la provincia de Arauco, delegando una **comisión permanente** de vecinos para que se radique en Santiago, y gestione el despacho de un asunto que le interesa vitalmente: la adquisición y terminación del Ferrocarril de Lebu a Los Sauces.

Este Ferrocarril ha sido objeto ya, como se sabe, de un contrato de compra-venta ad-referendum, para cuya aprobación legislativa se envió oportunamente el correspondiente mensaje a la Cámara de Diputados: para este mensaje de aprobación se ha pedido sitio en la tabla de asuntos de fácil despacho.

La Comisión ha preparado un estudio de antecedentes, que ha repartido entre los miembros de las Cámaras, personal del Gobierno, Imprentas de diarios, etc. Es un álbum muy completo, que contiene, ante todo, una petición formal de las provincias de Arauco y Malleco en el sentido de que se las provea de la anhelada vía férrea; y después explicaciones sobre la capacidad económica de ellas, sobre la importancia nacional de la industria carbonera, sobre el rol que está llamado a desempeñar el Ferrocarril, etc, etc.

Contiene, además, el inventario del Ferrocarril, y la comparación del valor de él con las tasaciones fiscales y con el precio que se fijó en el contrato de compra-venta.

Nosotros, que tantas veces hemos escrito sobre la necesidad de poner en comunicación con la costa, la rica zona carbonífera de Centro-Arauco, recordando los votos de Congresos Científicos y las conclusiones de Comisiones de Estudio, no podemos menos de desear éxito a una delegación que tan decididamente viene a plantear, en plena capital, una cuestión de esas que las provincias estiman que no se solucionan por puro espíritu "centralista".

La construcción de cuarteles

Quienquiera que haya recorrido el país con alguna disposición de ánimo favorable al estudio de las necesidades locales, habrá podido imponerse, entre otras cosas, de que las guarniciones militares se hallan, por punto general, mal instaladas, a causa de lo vetusto o lo inadecuado de los respectivos cuarteles.

Tal es el caso general.

Y por eso nos explicamos que el señor Ministro de la Guerra haya estado atento a redactar y enviar al Congreso un mensaje, solicitando la suma de hasta cinco millones de pesos para invertirlos precisamente en la construcción de cuarteles para los cuerpos de Ejército.

En condiciones normales de la Hacienda Pública, quizá el Congreso no habría titubeado en otorgar la autorización solicitada, a pesar de que el medio ciento de proyectos que se han dejado caer,—ya como mensajes, ya con el carácter de mociones, — en las secretarías de las Cámaras, importan otras tantas preocupaciones, y otras tantas posibilidades de gastos más o menos cuantiosos. Y pensamos así, porque se trata, en realidad, de llenar una necesidad real y efectiva, y porque nunca ha sido nuestro Congreso reacio a contribuir al bienestar de las instituciones armadas.

Ahora es, quizá, más problemático, — por lo menos puede ser más tardío, — el despacho favorable del mensaje a que hemos aludido; y por eso llegamos a creer que no está fuera de lugar insinuar un procedimiento encaminado a facilitar el paso al proyecto del Ejecutivo.

Hay en Santiago varios cuarteles que ocupan grandes extensiones de terreno en lugares que en un tiempo fueron poco centrales, pero que el desarrollo de la ciudad ha venido a dejar colocados en pleno corazón de ésta. Ninguna necesidad propiamente militar se satisface manteniendo esa ubicación de los cuarteles, y así vemos que en barrios apartados, como el de Providencia, se hallan acantonadas y cumplen su misión, varias unidades, y entre ellas el Cuerpo de Carabineros. En cambio, pensamos que se realizaría una operación económica a todas luces conveniente si se resolviera trasladar a otros sitios de la ciudad a las unidades que actualmente tienen sus cuarteles en calles más o menos centrales, y se enagenaran los terrenos en que éstos se hallan ubicados. Es probable, en efecto, que manejada la operación con pulso y con espíritu comercial, el valor de venta de esos terrenos cubriera una cuota apreciable de la suma que se ha estimado necesaria para la construcción de cuarteles. Y, siendo así, el mensaje del Ejecutivo tendría asegurada su buena suerte, por el hecho de asegurarse una disminución considerable del gasto que se impondría al Erario Nacional.

Ascensores Eléctricos
de Schindler y Co. Lucerna, Suiza. Unico concesionario para Chile:
LUIS HARNECKER
Bandera 70-A

DE VICTOR NOIR

EL INMORTAL

Más de una vez hemos caído durante las noches breves y lejanas de la infancia, en el cautiverio misterioso de esa vieja leyenda de Ashaverus, el réprobo inmortal condenado a errar por el mundo, encorvado bajo el peso de sus recuerdos hasta la consumación piadosa de los tiempos. Y cuántas veces al mirar sentado al borde del camino a un mendigo octogenario y andrajoso, no hemos pensado todos en ese Judío Errante condenado a vivir para sufrir sin tregua al través de todos los climas y de todas las edades.

Y no ha habido generación ni pueblo alguno que no haya creído ver pasar en cada siglo la silueta del desterrado de la muerte y del reposo. Eso sí que cada uno ha tenido su leyenda diferente.

La fantasía de la Edad Media lo buscó con afán en los salones de todos los castillos hospitalarios, donde iba dejando viejas recetas que sanaban males incurables y contando reminiscencias portentosas de los primeros tiempos de la era cristiana. El Siglo XVIII, en plena carrera hacia el placer y la galantería, tuvo el honor de recibir en sus salones a un millonario enigmático que llegó un día a las cortes europeas sin que nadie pudiese saber de dónde venía y se fué varios años después sin marcar huella alguna de su paso. Los investigadores de la historia se han inclinado afanosamente sobre las crónicas que hablan de ese conde de Saint-Germain, que se vanagloriaba de ser inmortal. Si no fuese por Thackeray y por Walpole sería hasta de creer que nunca había existido.

El conde de Saint-Germain, representaba cincuenta años de edad cuando llegó a París en 1757. Había vivido antes en Londres al cual subyugó con el arte eximio de su violín, en Viena, en Berlín, en Anspach, donde dejó fama incomparable de maestro en ciencias químicas. Le conocían en Roma, en Florencia, en Nápoles y en Venecia donde triunfaba como un gran experto en pintura y en escultura. Y este personaje cubierto de diamantes, deslumbrador de sedas y pedrerías quiso ejercer gratuitamente la medicina en París. Pronto salvó de una epidemia a los niños de Versalles con su famosa receta de la infusión de sen y cautivó a las damas enseñándolas el sistema de enflaquecer, mediante ciertas decocciones de hierbas misteriosas y la prohibición absoluta de beber líquidos en las comidas. Poseía, además, el secreto de quitar toda mancha y defecto a las piedras preciosas y aseguraba que podía hacer crecer las perlas.

Luis XV, cautivado por este extranjero benévolo y servicial que jamás solicitaba ninguna compensación por sus servicios inapreciables y sus regalos principescos, le entregó un brillante de seis mil libras, que a no ser por una mancha que ostentaba habría podido valer diez mil. El conde le devolvió al día siguiente una piedra exactamente igual. Los joyeros de la corona ofrecieron comprarla inmediatamente en nueve mil seiscientas libras. Pero el rey guardó celosamente la piedra, cuyo reemplazo le había costado varios miles de libras seguramente al misterioso extranjero, y lo convirtió en un personaje indispensable para toda fiesta de la corte.

La favorita real, Madame de Pompadour, recibió una mañana la visita del conde de Saint-Germain que venía a mostrarle sus estuches de pedrerías. En presencia de su dama de compañía Mme. du Hausset, el conde desplegó tesoros dignos de un soberano oriental. La incrédula marquesa hizo entonces una seña a su compañera, indicándole que en su concepto no podían ser sino falsas esas esmeraldas, esos rubíes, esos topacios robados a los jarrones de Aladino. Saint-Germain le ofreció entonces el mayor de esos rubíes y dejó caer al suelo una cruz de esmeraldas, como algo que ningún valor podía tener.

—¡Qué linda cruz!—exclamó la juvenil y hermosa señora de Hausset.—Podéis guardarla, señora, que nada vale!—respondió inmediatamente el galante desconocido. Como la festejada se negase, el conde pareció tan mortificado que la Pompadour debió ordenar a su amiga para que guardase algo que en su concepto no valdría más de cuarenta o cincuenta libras. El joyero de la corte la tasó al día siguiente en 1,500. Y los expertos calculaban que en los días de recepción ese hombre llevaba en sus botones, sus ligas, la empuñadura de la espada, la tabaquera y las guarniciones de su frac de seda color negro o verde obscuro, más de doscientas mil libras en piedras preciosas.

La excitación llegó a su colmo cuando la vieja Mme. de Gergy, una de las figuras más respetadas de la corte, declaró haberlo encontrado en Venecia en 1710, con el mismo tren de vida, las mismas joyas, el mismo aspecto de cincuenta años de edad, cincuenta años antes! Sólo que allí se hacía llamar el marqués de Monferrato. Luego otro embajador declaró haberlo encontrado en San Petersburgo, donde se llamaba el conde de Tzarogy. Y en Viena y en Alemania había sido el marqués de Bellamye. El hecho de que Luis XV, lo tratase con marcada deferencia y hubiese llegado hasta aludir a su alto nacimiento, contribuyó a desencadenar el frenesí.

Algunos decían que se trataba de un gentilhombre italiano que después de contraer matrimonio con la heredera del virrey de México o del Brasil, había huído a Europa llevándose sus joyas. Otros lo declararon fruto de los amores de un judío portugués con una archiduquesa de Austria. Finalmente la versión más aceptada fué que se trataba del hijo de la reina de España doña María de Neubourg y de su favorito el judío Andunero, ennoblecido por ella y convertido en Ministro de Hacienda durante su regencia del reino. El hijo de Ruy Blas! Y se recordaba entonces cómo la razón de Estado había hecho que los gobernantes españoles hubiesen ido a pedir la mano de la princesa de Neubourg conocida por la ligereza de su carácter, con la esperanza de que sabría dar a todo trance y por cualquier capítulo un heredero al caduco e imbécil Carlos II, último vástago de la dinastía de Austria en la Península!...

Nunca pudieron averiguar nada concreto los cortesanos.

A no ser por su alta figuración y sus regalos feéricos, aquel hombre que vivía encerrado en su hotel de París con un anciano de cabellos blancos— ayuda de cámara, secretario y ayudante de laboratorio de alquimia, al mismo tiempo— habría pasado por un maniático inofensivo. Aseguraba seriamente a todo el mundo haber conocido intensamente a Jesucristo, daba datos minuciosos sobre los salones de Pilatos y los palacios de Nerón, cuyo invitado había sido en muchas ocasiones. Hablaba de esos tiempos, con tal naturalidad y tal afluencia de detalles, que su convicción contagiaba en poco tiempo a su auditorio. Recordaba también, haber sido un buen amigo del Dante y haber asistido a la Toma de Constantinopla por Mahomet. Decía tener el secreto del elixir de larga vida, y en realidad daba consejos de higiene, que se adelantaban en un siglo a su época. Muchos enfermos incurables sanaron con sus yerbas misteriosas, cuyo nombre y empleo revelaba de tiempo en tiempo sin exigir jamás la menor recompensa.

El duque de Choiseul, primer Ministro de Francia, y amigo de la omnipotente Pompadour, se sintió celoso del valimiento de este hombre, que lo separaba del rey y de su protectora a la vez y lo acusó de espionaje. Habría sido en tal caso el precursor de los grandes espías modernos, inmortalizados por Boló Pasha y Mata-Hari. Se sabía que mantenía una correspondencia amorosa con una dama que residía en Holanda y un día los agentes del Gobierno secuestraron esa correspondencia. El galante Luis XV, la hizo quemar inmediatamente, declarando que el secreto de una dama valía más que su corona. El nombre de esa desconocida ha quedado también en el misterio.

Una mañana el conde fué enviado a La Haya, como Embajador secreto de Luis XV, para negociar la paz europea, bajo la intervención reservada de Holanda. El Ministro de Francia, M. d'Affry, sorprendió esta misión y dió cuenta inmediatamente a Choiseul. El duque furioso por esta traición de su soberano a su política, dió orden a su policía particular, de aprehender al improvisado diplomático y remitírselo amarrado a un calabozo de la Bastilla. Pero el Gobierno holandés, alcanzó, según parece, a advertirle oportunamente que huyese a Inglaterra.

—

En 1761, un diario londinense publicó una especie de entrevista con Saint-Germain, en que éste declaraba que después de su muerte el mundo se vería más sorprendido que por los prodigios de su vida. Afirmaba solemnemente, algo que nunca fué contradicho, que jamás había podido acusarlo nadie de otra cosa, que de hacer el bien y seguir los dictados del honor. Declaraba poseer los altos secretos de la medicina asiática, y la fórmula de la trasmutación de los metales, pero que su mayor vocación era la música. Y ese hombre, según el dicho del conde de Glechen, tocaba el violín como el mismo diablo!

Después desapareció. Se le vió en Viena, luego alguien aseguró haberlo visto en París durante el Terror, con la misma dama misteriosa de Holanda, convertida por la voz pública, en infanta de España, robada por el gallardo seductor y condenada a vivir para siempre en la penumbra. Su criado murió en la Bastilla, según algunos cronistas. La única falta de este italiano, de rostro dulce y cabellos blancos, había sido su respuesta a las interrogaciones de Choiseul que lo había hecho aprehender para conocer el secreto de su amo.

—Diré todo lo que sé señor, había respondido.— Bien. Eso hará que te premie, esclamaba el duque. ¿Qué edad tiene tu amo?—Es un embustero, monseñor.— Bien. ¡Bravo!—¡Por qué dice que tiene dos mil años, siendo que cuando yo entré a su servicio hace doscientos veinte años, contaba a todo el mundo que su edad no pasaba de cinco siglos!...

Y nadie lo sacó de allí hasta su muerte.

—

Saint-Germain, parece haberse evadido del mundo por la misma puerta donde había entrado a ser una celebridad europea. Unos lo dan por muerto en la corte del margrave de Anspach, a fines del siglo XVIII. Otros vuelven a encontrarlo en pleno siglo XIX. Un escritor inglés, Vandam, señala la aparición de un personaje idéntico que se hacía llamar el mayor Fraser, desplegaba una riqueza misteriosa y declaraba poseer el secreto de la longevidad. El mayor Fraser murió en París, en las postrimerías del reinado de Luis Felipe. Había vivido como un nabab y sin embargo, no se encontró en su equipaje ni un papel, ni una joya, ni una carta.

La leyenda parece haber juntado así varios aventureros sucesivos en uno sólo inmortal. Pero mientras haya quienes se inclinen sobre las páginas amarillentas de la historia, la silueta de ese sabio y millonario, tan gentil como enigmático, que pasó en silencio sin revelar, ni pedir nada a las muchedumbres, sentiremos en el santuario de las quimeras, los pasos de un personalidad fascinadora que será allí: príncipe oriental, réprobo cristiano o rey sin corona, imagen en todo caso de algo que no muere y que se llama el misterio. Y acaso muchos soñarán entonces con haber sido como él; fuego fatuo, sombra intangible, fantasma que no deja huellas, en las arenas de la eternidad!

V. N.

Dr. SUNDT DENTISTA
Moneda 1037

Buen Mayordomo
práctico en fabricación de Licores
NECESITO
se exigen informes de primer orden, tratar de 10 a 12
LIRA 941

El impuesto sobre la renta

Y SU SISTEMA DE PERCEPCIÓN

En los impuestos sobre la renta establecidos en los diversos países del mundo, hay variaciones especialmente en la tasa del impuesto, pero no hay una diferencia fundamental en su sistema de percepción.

En un artículo anterior hemos explicado el funcionamiento del impuesto sobre la renta federal norteamericano, que es un impuesto personal, (que como dijimos fué establecido en Octubre de 1913, dos años antes de la guerra, por lo tanto en situación perfectamente normal). El legislador se esfuerza en conocer la situación personal del contribuyente; en consecuencia trata de conocer la renta global y **deduce de ella las deudas** en el sentido amplio de la palabra.

La declaración de la renta global se exige a las sociedades cualquiera que sea su renta, y a los individuos cuando su renta excede de 20,000 dólares, o cuando teniendo una renta superior a 3,000 dólares, quieren aprovecharse de la exención de base.

La ley deduce de esta renta global las deudas: **sólo se grava la renta neta.** Hay ocho categorías de deudas que deben deducirse de la renta bruta para obtener la renta neta que afecta al impuesto.

Es digno de notar que el Congreso norteamericano no haya admitido ninguna deducción por cargas de familia. La ley se limita a fijar en 4,000 dólares el mínimum de renta exenta para los matrimonios, haya o no hijos y cualquiera que sea su número (3,000 dólares para los solteros).

Por otra parte, el income-tax norteamericano no hace ninguna distinción entre las rentas: las **rentas del capital** son gravadas con el mismo impuesto que las **rentas del trabajo o que las rentas mixtas,** a diferencia con lo que ocurre en el impuesto sobre la renta alemán.

Para la imposición y el cobro del income-tax federal, la ley recurre lo más posible al procedimiento de investigación en la fuente; en otros términos, exige a los terceros que pagan las rentas, hacer declaraciones o retener el impuesto por cuenta del contribuyente. La ventaja de este procedimiento para el Tesoro es manifiesta (1): hay las mayores probabilidades que serán sinceras las declaraciones, por lo mismo que emanan del tercero y que toda falsa declaración de éste lo expondría a penas muy severas. El procedimiento es ventajoso para el contribuyente honrado, que encontrará en las declaraciones de los terceros la coronación de las suyas, cuando establezca ante el Fisco su renta global.

En el sistema que analizamos, la declaración detallada de la renta global se exige a los contribuyentes cuya renta es superior a 3,000 dólares. Esta declaración se hace bajo juramento o declaración de sinceridad. (En Alemania se emplea únicamente la declaración de sinceridad, porque se considera por sus economistas que el juramento corrompe la moralidad). Los agentes del Fisco tienen el derecho de controlar las declaraciones y de exigir pruebas de los individuos; las reclamaciones se llevan ante un agente administrativo: el Comisario de la renta interior. Las negativas para declarar, los retardos, las omisiones las inexactitudes (ya sean de parte de los contribuyentes o de terceros) se castigan con multas muy elevadas o con prisión. Estas sanciones son aplicadas por los tribunales. En Inglaterra existen para las declaraciones fraudulentas o para la falta de manifestación de la renta, una multa que puede ser de 5, 20, 50 y 100 libras esterlinas o prisión (2).

El secreto impuesto a los agentes del Fisco, bajo penas muy severas, es característico en todos los países donde existe el income-tax: multas, prisión, inhabilidad para desempeñar funciones públicas. La ley norteamericana del income-tax federal contiene sobre este punto disposiciones muy detalladas y muy severas, a fin de dar a los individuos la garantía de que no se divulgará el secreto de sus asuntos privados.

---

(1). Journal de Droit International Privé. París 1914 n V-VI.

(2). The Caws of England. The Earl of Halsbury T. 16-1911. London.

El año del Centenario

EN LA MONEDA

(Páginas íntimas de mis Memorias)

IX

Febrero 28, 1910.

En el Congreso se encuentran los grandes hombres engolfados aún en el despacho de los presupuestos. Parece mentira.

Ocurren alrededor de este asunto cosas inverosímiles.

Un señor diputado—que prefiero no nombrar—pide votación separada de item por item, lo que significa un nuevo retardo o, más bien dicho, la obstrucción de la ley por tiempo indefinido.

Ante la protesta del señor Ministro de Hacienda, su señoría se permite enviarle un recado conciliador afectuoso, fino, delicado... que merecería un "trompón", bien dado. No sé si "trompón", es palabra castellana, pero el hecho es que no encuentro expresión más sonora, y más elocuente, que manifieste mejor mis intenciones. ¡¡Trompón!! Parece que uno sintiera la cachetada con sólo pronunciarla.

Dice el honorable señor—como satisfacción al Ministro—que cesaría en su actitud desquiciadora siempre que se aumente el sueldo de cierto empleado que le interesa.

¡La guillotina!

Marzo 1.o, 1910.

He sido presentado a un señor senador de Bolivia, don Juan M. Sainz—que así se llama— pertenece al Partido Liberal que gobierna actualmente a la República hermana. Lo acompaña el Excmo. señor Gutiérrez, Representante de la nación vecina, y nos sentamos los tres en círculo. Se inicia la entrevista con un silencio más o menos largo, durante el cual, advierto con dolor que tengo en la media una rotura, o descosidura, del porte de un "diez". Son calcetines de seda, nuevos: ¡Los abomino!

Habla el señor Sainz y lo contemplo embelesado. Es una perla negra que brilla. No se a qué atribuir el fenómeno, pero es el hecho, que el señor senador despide de rayos grises como si fuera su persona hecha de platino.

Mientras lo escucho veo con pavor que el "hoyito" en mi media se va volviendo "hoyuelo". Pongo mi otro pie encima... y sonrío.

Prosigue el señor Sainz. Tiene ademanes elegantes, es amable, esbelto y su talle, bien cogido en un chaqué color de niebla, se cimbra.

Hablamos del laudo argentino, respecto a la demarcación de límites de Bolivia con el Perú. Habrá—según me afirma—acuerdo directo en vista de que el remedio ha resultado peor que la enfermedad.

La vida internacional de los pueblos se parece a la existencia en los gallineros.

Pelean dos pollos. En vista de que no se apaciguan aparece un tercero y ambos contrincantes le relatan el caso a su manera. Como hay que darle la razón a alguien el "componedor" se mete al medio y le da un picotazo a uno de ellos. Entonces ambos, se engrifan... mientras el otro mira, a menos que el ave-juez sea un "gallo", caso éste en que el pollo "desfavorecido" no tiene más que callarse "el pico".

Arbitraje.

El señor Sainz no parece aprobar mi disertación y habla del patriotismo.

—No puede haber nada más hermoso que el "terruño", y sea cual fuera la metrópoli en que se vive será siempre la más "bella", la ciudad de nuestros padres... que casi siempre es también la de nuestros tíos.

—Ya vé Ud.,—opina el señor Sub-Secretario que ha entrado—el tierno dicho ecuatoriano: "de Quito al cielo y del cielo un hoyito para mirar a Quito"!

Al oir hablar de "hoyito", me acuerdo del que tengo en la media y dirijo una mirada dolorida hacia él. De "hoyuelo", que era ha pasado a ser "hoyo" franco; los hilos de seda parecen vivos y se corren a los lados. Meto el pie debajo del sillón y dirijo una nueva sonrisa hacia el señor Sainz que nos habla con énfasis de las mina de estaño y de hierro.

Del hierro nace el acero que adquiere gran dureza y elasticidad. Son innumerables los empleos qu

Alquilo

MOLINA. — Cerca de Alameda, espléndida casa en altos, con 9 piezas decoradas y 5 para servidumbre, 2 baños, hall, patio interior, luz eléctrica y gas, estado general muy bueno . . . . $ 340.
AV. BOLIVAR. — A una cuadra de los carros, casa-quinta de 1,200 metros cuad., 7 piezas y dependencias, luz eléctrica, jardín, huerto, etc. . . . . $ 200
AV. MANUEL MONTT.— Quinta con 8 habitaciones, siendo de éstas, 4 inconclusas, se arrienda en convenientes condiciones . . . . . $ 170.
AV. PRADO. — A seis cuadras de Vicuña Mackenna, cómodo y elegante chalet, de 6 piezas y dep., jardín, huerto, etc. (Se arrienda a matrimonio) . . . . $ 200.
SANTA VICTORIA. — Casa amoblada en altos, seis piezas y dependencias, hall, gas, cocina a gas, en perfecto estado . . . . $ 350.
AV. PEDRO LUCIO CUADRA.—Hermosa casa-quinta con 8 piezas y dep., garage, luz eléctrica, instalación de baño, jardín . . . . $ 400.
AV. ESPAÑA. — Elegante y cómoda casa en altos, 10 grandes piezas y varias dep., luz eléctrica, hall, gas, baño, etc. . . . . $ 500.

C. OSSANDON B.
1080 — HUERFANOS — 1080

Freudenburg & Balmaceda
330 — MORANDE — 330

El 12 del pte., a las 13 horas, remataremos en nuestra oficina, ante el notario señor Manuel Gaete F., la propiedad ubicada en la calle

ROSAS, N.° 1610
ESQ. MANUEL RODRIGUEZ
Minimum: $ 120,000

La casa tiene 25 departamentos (14 dormitorios), 3 grandes patios, cocheras y caballerizas, 26 metros de frente por 52 de fondo. Superficie: 1,400 metros cuadrados m|m.
Deuda a la Caja y facilidades de pago.
Véase página de remate.

José Manuel Balmaceda T.
Guillermo Freudenburg C.

Garage
Espléndido local se arrienda.
SOTOMAYOR 37
4061-f-8.

LIBROS
ALGUNOS LIBROS IMPORTANTES

"El Inglés en Veinte Lecciones", por una Sociedad de Profesores Americanos, considerada la mejor obra para el aprendizaje de este imprescindible idioma, sin profesor. A pesar de su enorme tiraje, lleva 8 ediciones agotadas. Nueva York, 1918. Volumen en gran formato. Impreso a dos tintas, tipos grandes y claros, con pronunciación . . . . . $ 3.90.
"Tratado Práctico de Química Industrial Moderna", por I. J. Brocá. En la actualidad es la mejor obra que sobre la materia existe en español. 3 tomos, empastados, 1,400 páginas, en total, y muchas láminas . . . . . $ 45.
Pedretti. — "Manual del automovilista y del piloto-aviador".— Lo mejor y lo más práctico. Segunda edición. 860 páginas y 932 grabados. Empastado . . . . . $ 18.50.
"Bolívar y la emancipación de las colonias españolas desde los orígenes hasta 1815", por J. Mancini. Obra premiada por la Academia Francesa, pasta elegantísima, un retrato de Bolívar y un mapa. Son 590 páginas de excelente erudición histórica, relativa a los países americanos. París. Ultima edición . . . . . $ 15.
"Curso de Ajedrez", por E. Lasker, campeón del mundo. Su clara exposición y las innumerables figuras hacen de este tratado un libro necesario a los que juegan ajedrez, bello volumen empastado en tela . . . . . $ 14.
"Obras Completas de Ricardo León", uno de los más ilustres literatos contemporáneos españoles. Preciosa edición de sus obras hecha por el Banco de España, en fino papel pluma y vistosa encuadernación. 8 volúmenes, en 4.o mayor . . . . . $ 80.
"A la memoria del Ilustrísimo Obispo doctor don Ramón Angel Jara". — Corona Fúnebre, por J. Roselló, con la colaboración de los más ilustres prelados y escritores chilenos y extranjeros y retratos de todos ellos. Bella obra impresa en Buenos Aires, en fino papel . . . . $ 6.
"Curso de Economía Social", por don J. Enrique Concha Subercaseaux. Obra de palpitante actualidad por las transformaciones sociales de hoy en día. Volumen en 4.o . . . . $ 4.50
"Higiene del matrimonio", por el Dr. P. F. Monlau. Obra impresa en París, 600 páginas, empastada, muy honesta, en la cual se dan las reglas e instrucciones necesarias para conservar la salud de los esposos, asegurar la paz conyugal y educar bien a la familia. Nueva edición. . . . . $ 10.50.
De provincias, agregar 50 centavos para la remisión de cada libro. Librería ZAMORANO Y CAPERAN, Compañía 1015 — Casilla 362 SANTIAGO.

Compramos al Contado
CASA
en barrio alto, prefiérese construcción antigua. Aseguramos finiquitar negocio en la presente semana, estando la propiedad en su precio comercial.
Precio: hasta $ 50,000
Valenzuela & Balmaceda
1131 - Catedral - 1131

¿Porqué debe Ud. pedir sus árboles al Criadero de Arboles de Santa Inés? (Nos).

Porque es el más antiguo, extenso y mejor organizado del país.
Porque posee colecciones matrices de gran selección y pureza para sus multiplicaciones.
Porque dispone de un servicio de patología vegetal propio que da garantía absoluta de que las plantas entregadas son sanas y robustas.
Porque cuenta con grandes stocks para plantaciones industriales de todo género.
Porque sus precios son económicos, equitativos y convenientes.
Porque es el único que hace ventas de importancia para todos los países de la América del Sur.
Porque cuenta con un personal directivo que por su larga experiencia y conocimientos es sin duda el mejor preparado.
Porque es el que más vende en el país.
Porque atiende con igual esmero a los grandes como a los pequeños pedidos.

PRUEBE USTED Y SE CONVENCERA

Dirija sus órdenes al Administrador, Nos; o a su Agente General, señor Eladio Vicuña Echáurren: Agustinas 1150.—Casilla 1417.—Santiago.

LAMPARERIA BELGA

— DE —

JUAN SEYLER

FUNDADA EN 1886

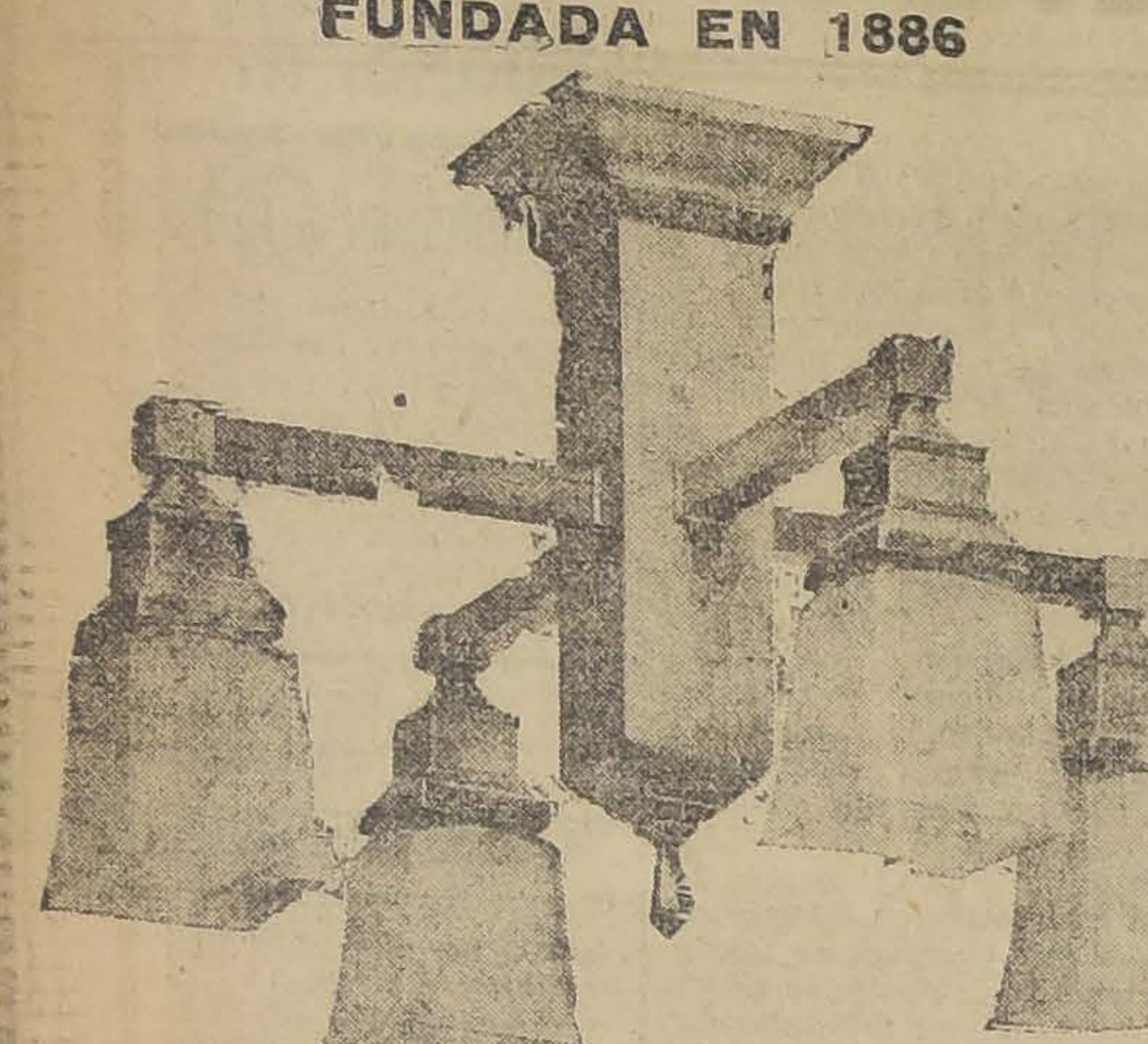

NUEVA E IMPORTANTE REMESA, ACABA DE RECIBIR EN

Lámparas eléctricas de pie y de colgar

LAMPARAS A GAS, gran surtido.
LAMPARAS A PARAFINA, de pie y de colgar, gran surtido.
Grande y lindo surtido, modelos muy apropiados para comedores, salones, pasadizos y oficinas.
Accesorios de todas clases.

PRECIOS SIN COMPETENCIA

No dejar de visitar mis Almacenes **para convencerse.**

Talleres de la Casa para composturas de lámparas, estufas, etc., etc.

MANUEL RODRIGUEZ 71
EDIFICIO PROPIO RECIEN TRANSFORMADO
Donde hay un descuento extra de 10 por ciento.
AHUMADA 72
CASILLA 1645, SANTIAGO. — TELEFONOS: INGLES 1783; NACIONAL 488
Valparaíso: Condell 353, nuevo

Refriados, neuralgias, malas digestiones, reumatismo cura la

ESENCIA MILAGROSA

Pídala en todas las boticas.
Av. Ecuador 3575 — Santiago

Dinero

Partidas de $ 5,000 a $ 80,000 tengo listas para préstamos con garantía hipotecaría.

CASAS

Desde $ 7,000 a $ 90,000 vendo, algunas con muchas facilidades de pago. Tengo orden de comprar casas desde $ 10,000 hasta $ 40,000.

COBRANZAS

Esta Oficina se encarga de cobranzas comerciales, de casas y citées, dando magnífica garantía.

ALEJANDRO OLEA R.
Compañía 1065— Oficina 18

SÍFILIS

y todas las Enfermedades de la Piel se curan CON

BI-IODURAL NOVAT
(606 en píldoras)

4 píldoras por día
Sin cansar el estómago ni causar pirosis.
Tratamiento discreto
ACTIVIDAD MAXIMA

REUMA, GOTA, ASMA, ARTERIOESCLEROSIS, etc se curan con

IODURAL NOVAT

Tolerancia perfecta. Ninguna fatiga de estómago
NOVAT, Farmacéutico, MACON (Francia)
y en todas las Farmacias

No más Canas
No más Caspa
No más Calvicie

GOTAS DIVINAS
RESTAURADOR VEJETAL

"GOTAS DIVINAS" es preferida por ambos sexos por sus inimitables cualidades. Depositario:

Botica Greve
AHUMADA 246

x-4040-8-f

LABORATORIO CHILE
GUAYACOLINA
PARA LA TOS

TENGO ORDEN DE VENDER

EN VERGARA

Casa de dos pisos independientes y garage. Debe $ 32 mil a Caja Hipotecaria.

Precio: $ 100,000

EN PROVIDENCIA

Sitio con casa vieja. Superficie 12 por 55 metros.

Precio: $ 30,000

EN CATEDRAL

Magnífica casa de un piso, esquina 15 habitaciones, fuera servicios, gran hall, 3 patios, galerías vidrio, garage y cocheras. Debe $ 58,000 a Caja Hipotecaria.

Precio: $ 180,000

EN CALLE VALDIVIA

Casa un piso, 4 habitaciones, patio y todo servicio.

Precio: $ 20,000

Catedral 1109 : CARLOS LATORRE H. : Catedral 1109

SOCIEDAD DEL CANAL DE MAIPO

Se previene a los señores Accionistas, que desde el 1.o al 15 de Junio deben efectuar el pago de las cuotas acordadas, más el gasto de limpia. Horas de oficina: de 12 a 16 (12 a 4), los Sábados de 9 a 12.

Santiago, Mayo 6 de 1919.

EL SECRETARIO. 4000-8-f

PRECIOS DE RECLAME

Mañana LUNES

OFRECEMOS las mercaderías que detallamos a precios excepcionales.

FRAZADAS de calidad muy buena para 1 1/2 plaza . . . . $	19.90
FRAZADAS de lana pura para 1½ plaza $	42.50
FRANELAS de calidad muy superior, el metro . . . . $	1.80
FRANELAS estilo Viyella, gran variedad de colores, el metro . . . . . . $	2.25
VIYELLAS de lana, precio excepcional, el metro . . . . $	3.30
MOLETON doble faz, artículo de mucho abrigo, el metro . . . . . . $	2.25
PAÑUELOS de lana blanca tejida, tamaño grande, ... $	18.50
MEDIAS de hilo fina con pie reforzado $ 2.75 el par, 3 pares por . . . . $	7.90
MEDIAS de algodón grueso, artículo de mucha duración, $ 3.50 el par, 3 pares por . . . . $	10.00
GUANTES de imitación gamuza en negro, colores, el par . . . . . . $	4.90
POLAINAS de rico paño en todos colores, el par . . . . $	14.50
LANA cardada en todos colores, 1.40 de ancho, el metro . . . . . . $	14.50
PAÑO de lana especial para abrigos, el metro. . . . . $	14.90

ALMACENES INGLESES

The English Stores

Estado esq. Huérfanos -:- Casilla 956 -:- Teléfono 307

ROBERTO LOBENSTEIN
Galería Alessandri, 11 :: Casilla 3718 :: Santiago
OFRECE
Papas Corahilas para Semilla de los Canales

REALIZO

50,000 Listones para cielo y piso.
ELABORO Listones para parquets, molduras especiales y pilastras curvas.
VENDO gran surtido de batientes, palillos y peinazos.

Veinte carros maderas de lingue seco en 1", 1½", 2", 3" y 4" por 10".

REPUBLICA 717
Teléfono 182-Parque **FABRICA**
M. ESCOBEDO M.

PLANCHAS de ACERO
de 8' x 4' x 3|16" - 1|4" - 5|16" - 3|8"
AL MEJOR PRECIO DE PLAZA
OFRECE:
Fundición Torretti
SAN IGNACIO No. 500

10-F

NEURASTENIA

ANEMIA FALTA DE FUERZAS, CLOROSIS COLORES PALIDOS, DEBILIDAD, FIEBRES, etc.
CURADAS *RADICALMENTE* por el Verdadero

HIERRO BRAVAIS

(FER BRAVAIS) en Gotas Concentradas sin olor ni sabor
Recomendado por los MEDICOS á las Personas debilitadas por la Anemia, las Enfermedades, las Fiebres, etc.
En muy poco tiempo procura **SALUD, VIGOR, FUERZA, BELLEZA**, etc.
Desconfiese de las Imitaciones. Todas Farmias y Drogias. Depósito: 130, r. Lafayette, Paris. Folleto gratis

CONVALECENCIAS

Mueblería y Peletería Vienesa

Ante el Notario Público señor Mariano Melo Egaña, se efectuaron los sorteos de los Clubs de Muebles y Pieles. En el primer Club, sorteo 33, favorecido el número 19, de don Luis Rodríguez Gamboa, calle Valenzuela Castillo 725.

Segundo Club, sorteo 19.o, favorecido el número 29, del Dr. Luis Aguilar, San Isidro 229.

Tercer Club, sorteo 6.o, favorecido el número 74, de la señorita Carmen Sanhueza, Nataniel 1378.

En formación el 4.o Club de Muebles y Pieles, cuota semanal: 6 pesos.

Se admiten inscripciones de provincias. Pedir prospectos. Se reciben hechuras y composturas de pieles; precios bajos. También se venden muebles con grandes facilidades de pago.

AHUMADA 5
CASILLA 2635. — TELEFONO INGLES 2783

Barros Lynch Hnos

PROPIEDAD DE OCASION

Vendemos en la **AVENIDA IRARRAZAVAL**, a 2 cuadras de la estación Ñuñoa, una propiedad compuesta de una casa-habitación antigua y un extenso sitio. La propiedad mide en total 2,630 metros cuadrados. El sitio tiene una extensión de 1,520 metros cuadrados.

La propiedad tiene frentes a la Avenida Irarrázaval y a la calle Tucapel, de tal manera que el sitio, que da a esta última calle, es susceptible de dividirse en dos, con 17 metros de frente y 43.50 de fondo cada uno.

Esta propiedad la recomendamos especialmente para bodega, industria o fábrica, dada la situación vecina a la Estación Ñuñoa.

Ha sido avaluada por nuestro tasador, señor Julio Vidal Vidal, jefe de la Sección Tasaciones de la Caja Hipotecaria, en la suma de

$ 55,000

precio por el cual se vende.

VICTOR Y PATRICIO BARROS LYNCH
TEATINOS 70 - CASILLA 2809

Pianos Steinway & Sons

NEW YORK - LONDRES - PARIS

LOS MEJORES DEL MUNDO

Los grandes pianistas tocan con preferencia el piano

STEINWAY & SONS

ÚNICO AGENTE PARA CHILE: **OTTO BECKER**
Ahumada N.o 113 - Santiago

se da al susodicho metal, declara. Desde luego las agujas...

—Las agujas, ¡Ah sí!, ya lo creo que sirven.

De soslayo contemplo a mi pie: "¡Una moneda de a cuarenta! ¡Qué irá a pasar, Dios mío!

En silencio imploro ayuda al cielo:

—"Acordáos, oh piadosísima Virgen María... de mi calceta rota".

Mientras tanto, nadie habla. Nos miramos los cuatro. Sonrío por tercera vez "diplomáticamente" y... el señor Sainz se yergue de su asiento.

A mi vez me paro, pero... en un pie, como cigüeña en el Nilo. Saludos. Frases. "Shake hands", desaparecen.

—¡Jesús! ¡Qué hoyaso!

Marzo 2.

Andan corriendo, de que se encuentra en Chile el célebre explorador ártico Mr. Cook. Me "enfrío" sólo con pensar en las "atenciones" que habrán de inventar en su honor.

—El Polo, poesía declamada por su autor.

—"¡Se le heló!", valse.

Y cuanta cursilería por el estilo.

Se ven en nuestro país cosas más extrañas que las mismas auroras boreales. Es el hecho que se ha descubierto en la Aduana—en mal estado— un cajón que contiene los restos mortales de un distinguido diplomático fallecido en el extranjero, en desempeño de sus funciones. Han pasado los días y sólo ayer se ha venido a saber el inaudito—llamémosle— descuido.

Es demasiado macabro el caso para que me detenga a estampar sus detalles en mi libro. Conocía al difunto y corro un velo de respeto y de silencio sobre esta lamentable historia digna de la pluma de Edgardo Poe.

Preparativos para concurrir al Centenario argentino, dificultades en el Congreso para el envío de un cuerpo de Ejército.

En Buenos Aires se comenta esta resistencia y se atribuye su motivo "al temor de que los milicos no se porten bien".

Yo quisiera saber qué es lo que consideran "portarse bien", en una fiesta colosal como la que habrá de ser la del Centenario en la capital argentina...

Renunciar al "Saint Marceaux", al "Chateau Lafitte" y al "Grand Coñac", con que habrán de festejarnos... eso sería portarse mal.

Entonces...

6 P. M.— Desechado el proyecto de enviar 710 hombres, pero aprobado el viaje a Buenos Aires de la Escuela Militar.

ALMOR

(Continuará)

~~Desagradable~~

~~e inútil vello~~

Como borra Ud. con una esponja húmeda lo escrito en una pizarra así el

Depilatorio del Dr. Martins

hace desaparecer el desagradable e inútil vello.

Arpillera

PRECIO BAJO FIJO

MERCERIA MATAS

Casa fundada en 1886

Delicias 2780

PORTAL EDWARDS

POLITICA

El Jueves se reunen los Comitees de la Alianza

El Directorio General Demócrata está citado para hoy

La Asamblea Radical de anoche

Comitees de La Alianza

El Jueves próximo, a las tres de la tarde, se reunirán en el Senado los Comitées de la Alianza.

Para ayer estaban citados, pero no se reunieron por falta de número.

Obras portuarias

La Cámara de Diputados aprobó ayer, en general, el proyecto sobre obras portuarias y nombró una comisión especial por ocho días encargada de informarla al respecto.

Componen esta Comisión los señores Rafael Torreblanca, Raúl Claro Solar, Manuel Hederra, Lorenzo Montt, Guillermo Bañados y Belfor Fernández.

Se reunirán mañana Lunes, a las tres de la tarde.

Asamblea Liberal

De orden del señor Presidente se ha citado al Directorio de esta institución para el Lunes 9 del presente, a las 6 P. M.

Directorio General Demócrata

Hoy a las 2 y media de la tarde se reunirá el Directorio General del Partido Demócrata.

Se ocupará de los asuntos pendientes.

Interpelaciones

Con motivo de las interpelaciones pendientes, el Comité Radical ha enviado la siguiente citación a los diputados:

"El Comité Parlamentario del Partido Radical saluda atentamente a usted y le ruega concurrir a la segunda hora de las sesiones de los días Miércoles, Jueves y Viernes próximos, en que se tratarán las interpelaciones pendientes.—Santiago, a 7 de Junio de 1919."

Junta Ejecutiva Nacional

La Junta Ejecutiva del Partido Nacional estaba citada para ayer; pero no celebró sesión por falta de número.

Comisiones permanentes

En la tarde de ayer se reunió la Comisión de Hacienda de la Cámara de Diputados, con asistencia del Ministro del ramo señor Luis Claro Solar y se ocupó en el proyecto del Ejecutivo que introduce algunas modificaciones al arancel aduanero.

Este asunto quedó pendiente para el Sábado próximo.

—Mañana se reune la Comisión de Gobierno.

Diputados conservadores

Los diputados conservadores presentaron ayer a la Cámara un proyecto de carácter social y económico, por el que se faculta a la Caja Nacional de Ahorros para adquirir terrenos agrícolas, subdividirlos y venderlos a los trabajadores y pequeños agricultores.

En este proyecto se persigue el propósito de encomendar a la Caja Nacional de Ahorros, institución que ha alcanzado un prestigio bien merecido y sólido, la organización y realización de una aspiración nacional, cual es la de intensificar la producción de las tierras en actual cultivo y la de hacer cultivables otras, a la vez que aprovechar el esfuerzo inteligente de las clases trabajadoras, abriendo un nuevo campo de acción a su actividad que ha de permitirles una mejora sensible en su condición moral y material.

¿Desea Ud. aprender a bailar bien?

Hágase alumno del Campeón de Santiago, Profesor LUIS. A. ESCOBAR, que dirige el moderno Instituto de Baile en Delicias 827. Clases de Martes a Viernes, de 9 a 11 P. M.

X-4037-8-F

Asamblea Radical

Anoche celebró sesión la Asamblea Radical presidida por el señor Eduardo Vera Yanatiz.

Se continuó el debate sobre las incidencias militares, terciando en él los señores Galvarino Gallardo Nieto, Evaristo Molina, Eulogio Rojas Mery y Luis Constenla. Este último, fundándose en las palabras del señor Gallardo Nieto, manifestadas en la presente sesión, propuso el siguiente voto en reemplazo del formulado anteriormente por él mismo:

"La Asamblea Radical de Santiago, oídas las explicaciones del asambleista don Galvarino Gallardo Nieto en el sentido de que no ha pretendido ofender a la Asamblea, por la prensa, al referirse a los acuerdos tomados en sesión de 14 del mes próximo pasado, acuerda pasar a la orden del día".

Quedó cerrado el debate y, de conformidad a un acuerdo tomado con una de las sesiones anteriores, se votarán las indicaciones pendientes en la próxima sesión.

El señor Gallardo Nieto, **dijo más** o menos lo siguiente:

"Celebro que la Asamblea Radical de Santiago haya dedicado varias sesiones al examen de sus anteriores acuerdos sobre los asuntos militares, porque así se ha podido reconocer por todos los señores asambleistas que no fué prudente la adopción de resoluciones en esta materia que no estaban basadas en un conocimiento exacto de los antecedentes, y que exponían al Partido Radical a ataques injustificados.

Puedo asegurar aquí que las últimas informaciones sobre el movimiento militar han contribuído a demostrar que aquéllo tuvo mayor alcance del que revistió en los primeros instantes, cuando no se conocían sus verdaderas proyecciones; y creo saber que el desenlace del proceso pendiente probará que habría sido más acertado no aprobar los acuerdos que aquí se tomaron, cuando un conocimiento incompleto de los hechos indujo a error a muchos correligionarios.

Se ha pretendido que fué mi propósito atacar a la Asamblea de que formo parte; y en presencia de esta imputación yo digo y repito que no reconozco a nadie, ni en esta Asamblea, ni fuera de ella, el derecho de tergiversar mis pensamientos y de empequeñecerlos, atribuyéndome fines que no han obrado ni podido obrar en mi espíritu.

Yo ví, desde el primer momento, que aquellos acuerdos de la sesión del 14 de Mayo eran precipitados, que no respondían a un estudio reflexivo de los antecedentes, que exponían a nuestro Partido a ataques de otras corrientes de la opinión pública; y ví, sobre todo, que eran contrarios al programa, al origen, a las orientaciones del radicalismo. Creí de mi deber combatirlos; y así como los impugné en las columnas de la prensa, vine aquí a renovar esas impugnaciones, y vuelvo hoy, no porque tenga el mezquino propósito de inferir ofensas o injurias a ningún correligionario, sino porque tengo la más íntima certidumbre de que al patriotismo, a la sinceridad de convicciones y rectitud de miras de los miembros de la Asamblea Radical de Santiago, no puede ocultarse la gravedad del movimiento militar, y porque nadie puede olvidar que nuestras doctrinas son positivamente inconciliables con los desbordes del militarismo.

Saben muy bien los señores asambleistas que si hubiera sido mi pensamiento primitivo desconocer la sinceridad de los votos que aquí se formulan y defienden, no habría asistido a sus sesiones, ni habría venido a mantener lo que yo estimo el deber de todo radical.

Y, precisamente, porque he tenido confianza en la reflexión de los señores asambleistas, porque he creido en la sensatez y en el doctrinarismo de los correligionarios que me hacen el favor de escucharme con benevolencia, no he querido apelar primeramente a las opiniones de mis electores de Chillán, que me rindieron el honor de enviarme al Congreso Nacional; y he optado por aguardar las resoluciones que aquí se adopten.

Por otra parte, quiero apartar de este debate un asunto personalísimo: se me ha insinuado en algunos discursos que si firmé los registros radicales hace años, fué en la esperanza de obtener una entrada a la Cámara de Diputados; y conviene que se sepa que no busqué la diputación que hoy desempeño, y la acepté únicamente porque los correligionarios de Chillán me llamaron, y me designaron en el propósito de unir allá las opiniones; y jamás he buscado, ni espero ni aceptaría, ningún puesto que pudiera significar una distinción especial, una ventaja o un honor diversos del cargo que desempeño, porque tengo la suficiente franqueza para declarar bien alto que desdeño las satisfacciones de la vanidad personal, y porque nada hay más grande para mí que el sentimiento de la independencia personal más absoluta.

Finalmente, yo deseo dejar expreso testimonio de que si aludí, en algún momento, a la circunstancia de haber sido profesor de la Universidad Católica el señor Molina, fué para demostrar que, si nuestro correligionario estuvo allí, ha podido más tarde estar con nosotros sin ningún desmedro personal, porque los partidos cifran su fuerza de propaganda y la eficacia de sus doctrinas en el número de voluntades que atraen a la labor común, y no en los espíritus que alejan o disgregan. Pero conste en todo caso que tampoco reconozco a nadie el derecho de atribuir ese recuerdo a un mezquino espíritu de ofensa personal.

Por otra parte, yo quiero que, al considerar la cuestión de fondo que nos ha preocupado, tengamos muy presente que nuestro programa repudia el militarismo, y que nuestros pensadores y hombres más eminentes lo han señalado como un peligro grave para el desenvolvimiento de nuestras instituciones democráticas y republicanas.

Yo no he sostenido que sea lícito convertir en parias a los militares, que llenan una altísima función social, encarnando las energías y el patriotismo de nuestra raza, que nos permitieron en otras épocas y nos permitirán en todo momento defender el honor de Chile, lejos de nuestras fronteras y resguardar aquí el orden público. Yo no he dicho que sea justo castigar intenciones imaginarias: he declarando antes, como hoy vuelvo a declararlo, que no es prudente dar alas al militarismo, ni hacer distinciones que abran las puertas a la indisciplina.

Fué el ilustre libertador Bolívar quien pronunció estas palabras:

—"El despotismo militar jamás ha asegurado la felicidad de una República. Estad ciertos de que las armas que salvaron la República, protegerán siempre la libertad y la gloria de Venezuela".

Y fué el no menos ilustre San Martín quien se despidió de las nacionalidades que él había contribuído principalmente a formar, vertiendo estas nobles palabras, antes de tomar el camino del ostracismo:

—"Mis promesas para con los pueblos en que he hecho la guerra, están cumplidas: hacer la independencia y dejar a la voluntad de los ciudadanos la elección de sus gobiernos. La presencia de un militar afortunado es temible a los Estados que de nuevo se constituyen".

No olvidemos, correligionarios, estas palabras proféticas de un estadista que es justo orgullo del radicalismo, consignadas en la Cámara de Diputados el año 1880, en los precisos instantes en que nuestros Ejércitos improvisados engrandecían la Patria y nos colmaban de victorias: decía don Enrique Mac-Iver, durante el debate de un proyecto de recompensas al Ejército: —"Yo no conozco todos los efectos que habrán de producir en los sentimientos, en las ideas, y en las costumbres del país, las victorias de nuestros soldados, los laureles con que coronan su frente y la gloria con que iluminan a la República. ¿Podríamos cegarnos? Creando una numerosa y alta clase militar, ¿se quebrantará el espíritu esencialmente civil de nuestra sociedad, y echará raíces el espíritu, el interés y la clase militar?

—"¡Quién sabe! más que soldados, son ciudadanos los que combaten y vencen en el norte; pero no debemos olvidar que la pólvora embriaga y que la embriaguez perturba el cerebro y transforma al hombre.

—"Como plaga devastadora, ha azotado el militarismo a todas las Repúblicas hispano-americanas. Cuidemos que no nos invada, ya que libres hemos estado de ella, y mantengamos nuestra organización militar con la seriedad, disciplina y rigidez que exigen los intereses públicos bien entendidos. Recompensemos con largueza a los servidores del país, pero sin dañar a una institución tan delicada como el Ejército, que esto sería dañar al país mismo".

A quienes han dicho en esta Asamblea que debemos hacer distinciones respecto de la disciplina militar, yo recomiendo que lean estas palabras de nuestro eminente publicista don Valentín Letelier, consignadas en su última obra "Génesis del Estado":

"Por el hecho de que la fuerza sea la fuerza, tiene que subordinarse a los Poderes encargados de dirigir el Estado. Cuando en los períodos anormales de los pueblos conquista ella de hecho la libertad de acción, no tardan en entronizarse el militarismo ni en perecer las libertades públicas. Como quiera que la fuerza pública es el instrumento más potente de la función ejecutiva del Estado, dice **Stein, debe concretarse a obedecer incondicionalmente y no pretender que se le dé participación ni en el Gobierno, ni en el Poder Legislativo.** La historia de todos los tiempos y de todas las naciones nos enseña que siempre que la fuerza militar prevalece contra la potestad civil, la libertad viene a menos y en su lugar surge el despotismo".

"La formación de los ejércitos permanentes es sin duda uno de los hechos más transcendentales de la historia política de los pueblos, y aún cuando trae consigo grandes beneficios, a la vez envuelve graves peligros para el desenvolvimiento normal de las instituciones públicas.

Si hemos de atenernos a las enseñanzas de la Historia, no es dudoso que los ejércitos permanentes han traído consigo los siguientes males o peligros:

1.o Han facilitado el entronizamiento de las autocracias, dictaduras y tiranías;

2.o Han tornado arrogantes y provocadores a los Estados en sus relaciones recíprocas;

3.o Han impuesto gastos cuantiosos a los pueblos; y

4.o Han distraído del trabajo una gran porción de hombres esforzados".

Finalmente, y en el deseo de no extenderme demasiado en el aspecto personal de este debate, que parece tocar a su término, sostengo que los derechos de todos y de cada uno de los miembros de la Asamblea Radical de Santiago, para expresar y defender sus opiniones en la prensa, son derechos sagrados, inalienables e incontrovertibles, y yo tengo la fe más absoluta en que aquí no podrá adoptarse jamás un voto que signifique limitar la libertad de las opiniones, porque ello sería ir en contra del programa, de los orígenes, de las tradiciones y del porvenir del radicalismo.

Yo quiero terminar estas observaciones, con las palabras vertidas en un memorable debate parlamentario por uno de nuestros jefes más prestigiosos y respetables, con las siguientes palabras de don Armando Quezada Acharán:

"Hoy la tolerancia es la norma de conducta, el criterio dominante.

"La tolerancia, noble virtud que en la agitada vida contemporánea, permite a hombres de distintas religiones, de distintas profesiones, de temperamento vario, de intereses encontrados, vivir en armonía y desarrollar sus actividades en paz; la tolerancia no permite que ahora se venga a hacer persecución por ideas, en nombre de preocupaciones que pasaron hace siglos".

Partido Liberal

CENTRO LIBERAL.— Cítase a la comisión que estudia las reformas del programa del Partido, para mañana, a las seis y media de la tarde.

Partido Demócrata

COMITE PRO - BIEN RAIZ ZENON TORREALBA

Cítase para el Viernes próximo, para conocer el resultado de las listas, y se ruega la asistencia a las personas que las posean.

En el presente mes se le dará término a la labor de este comité.

COMUNA SAN MIGUEL.— Esta Agrupación acordó en su última sesión llevar a cabo la reunión pública en que dará cuenta de su labor anual el regidor demócrata el 22 del presente e invitar a ella a la representación parlamentaria, a los regidores demócratas de Santiago y a la mesa directiva de la Agrupación de Santiago.

—Se cita a una reunión que se llevará a cabo en la secretaría de esta Agrupación, hoy Domingo a las 9.30 horas.

COMUNA QUINTA NORMAL.— Cita para hoy a las 15 horas a junta general, en Catedral 4260, con el fin de tratar de la inauguración del estandarte y de varios otros asuntos de gran importancia, por lo que se recomienda la asistencia en general.

TERCERA COMUNA.— Cítase al comité a sesión para hoy Domingo 8 del presente, de 10 a 11 horas.

Partido Liberal Democrático

ASAMBLEA DE SANTIAGO.— El Viernes último, a las 18.30 horas, celebró sesión el Directorio de esta Asamblea, presidido por don Anselmo Blanlot y con asistencia de los señores Moisés Vargas, Augusto Vicuña S., Guillermo Ramírez Sanz, Nemecio Pacheco, Alfredo Ovalle Vial y Francisco Pérez Lavín.

Se aprobaron las siguientes solicitudes de admisión: de los señores José Manuel Fernández Godoy, Francisco Zapata, Alberto Cortínez, Alfredo Wilson B., Ramón Luis Alvarez B., Elías Naranjo B., Emilio Cruzat O., Manuel Anríquez D., Luis Alejandro Soto y Humberto Bañados Bustos.

Después de tratar de diversos asuntos de orden electoral, se acordó comisionar al señor don Anselmo Blanlot para que, en nombre de la Asamblea, manifieste ante el Directorio del Partido la necesidad de que cuanto antes se constituya jurídicamente el Club y se arbitren algunas medidas a fin de darle más vida.

A las 9.30 del mismo día celebró sesión la Asamblea del Partido con el objeto de continuar la discusión que estaba pendiente con relación al incidente militar y después de un largo debate, se aprobó la siguiente indicación, propuesta por el señor Vargas:

"La Asamblea Liberal-Democrática de Santiago acuerda dar un voto de aplauso al Gobierno por su enérgica actitud en este incidente, y teniendo presente que se sigue un proceso militar para juzgar la actitud de los que en dicho incidente han intervenido, espera la Asamblea el fallo de la justicia para seguir tratando de este asunto.".

Se levantó la sesión.

CENTRO LIBERAL DEMOCRATICO.—Avísase a los señores socios de este Centro que la comisión receptora de sufragios elegida últimamente, se reunirá los días Lunes, Martes y Miércoles de la semana entrante, días en los cuales se sufragará para elegir la nueva mesa directiva, desde las 6.30 a las 7.30 P. M.

Según los nuevos reglamentos, en esta elección debe votarse por lista completa, eligiéndose: un presidente, dos vice-presidentes, un secretario, un pro-secretario, un tesorero.

Partido Conservador

FELICITACION.— La Confederación Nacional del Trabajo ha enviado un oficio al Presidente del Partido Conservador, felicitando a los senadores de esta colectividad política por su proyecto de legislación social.

Partido Nacionalista

CENTRO NACIONALISTA.— El Jueves 12 del presente tendrá lugar la conferencia que sobre "La cuestión social en Chile", ofrecerá el profesor señor don Daniel Martner.

Hay gran interés, entre las personas que se interesan por estos estudios, en asistir a esta conferencia, toda vez que el señor Martner es una de las personas más preparadas en esta materia y a cuyo estudio se ha dedicado preferencia.

El Centro Nacionalista ha repartido invitaciones a todos los centros políticos y estudiantiles.

La conferencia se dictará el día indicado a las 9.30 P. M. en Morandé 251.

Mueblistas Carpinteros

La Ibero Americana

hace toda clase de trabajos en la tupí, aserrea, recorta, acepilla todo trabajo para la carpintería.

Villavicencio 342

LA LAVONINA HUGUET

El mejor desinfectante del cuero cabelludo. Acaba la caspa y limpia el cabello, lo regenera y hermosea. Muy recomendado por los hospitales de Barcelona y París, como el mejor preservativo del tifus exantemático y toda clase de infecciones del cabello.

Pídalo a Daube y Cía., en Santiago, Valparaíso, Concepción, Antofagasta, y a todos los boticarios y perfumistas de la República. **Precio del frasco grande: $ 10. Chico, $ 5.** Unico concesionario:

CIA. FARMA
Casilla 221

Papel Blanco

Para envolver se VENDE en

Agustinas 1269

MAQUINA CEPILLADORA

marca "RANSOME", con cuatro cabezas, para moldura y machihembrar.

OFRECE DE OCASION:

FUNDICION LIBERTAD

LIBERTAD 53 Y 58

MARMON 34

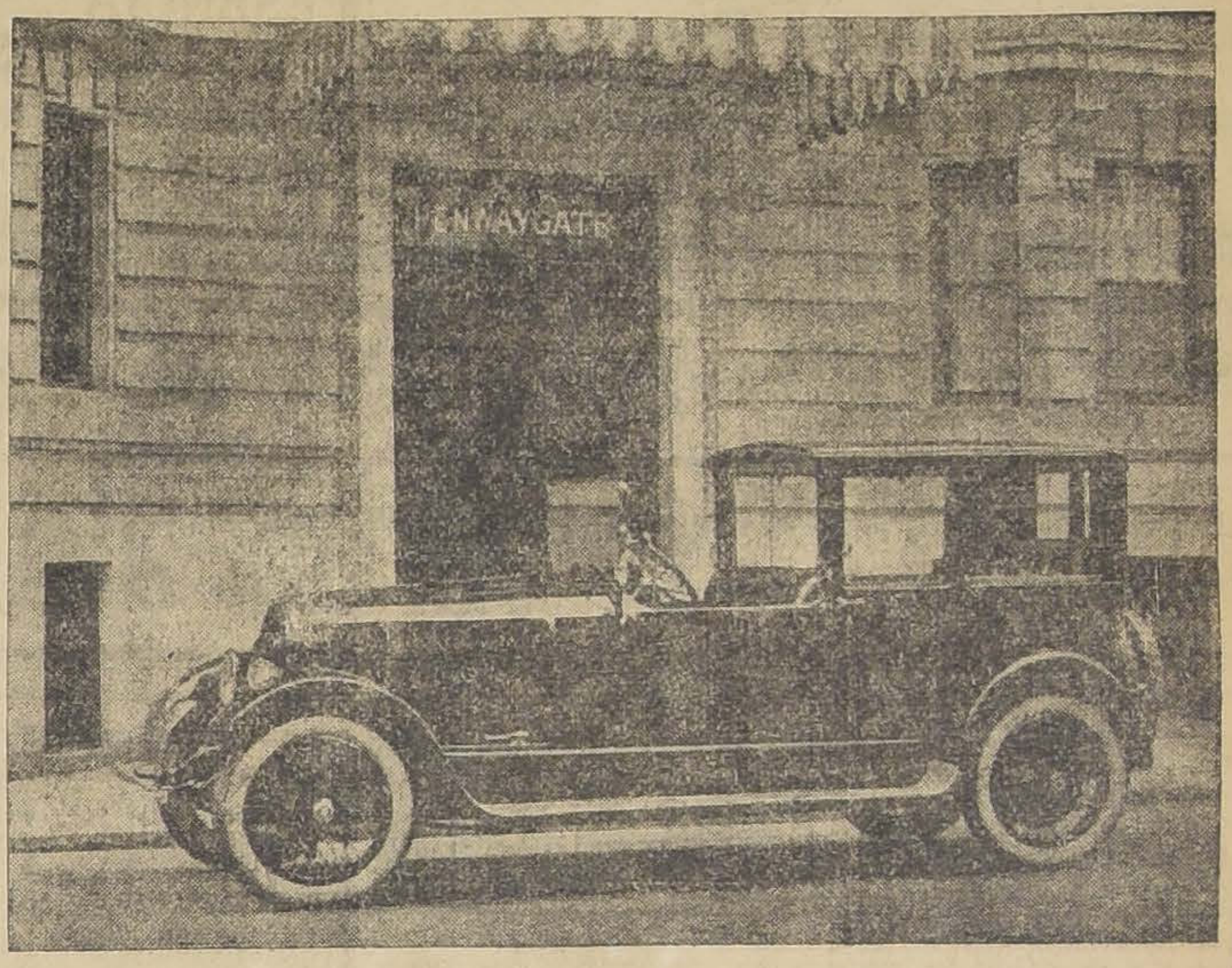

El Automóvil Liviano

EL MARMON pesa 1,100 libras menos que cualquier otro carro semejante. Consume, por consiguiente, menos bencina que cualquier otro auto de su clase. Sus neumáticos son más pequeños, más baratos y duran más que los de otros coches del mismo tamaño y aún inferior.

Su adaptación a Chile es mayor que la de cualquier otro carro grande.

Tenemos cinco diversos estilos:

LIMOUSINE,
LANDAULET
TOWN CAR,
TOURING, y
ROADSTER.

Visite nuestra Exposicion e impóngase de las condiciones ventajosas que ofrecemos.

Aluminum Company of South America

SALA DE EXHIBICIONES
ESTADO 42-44

GARAGE Y ESTACION DE SERVICIO
SAMA ESQ. SAN MARTIN

Congreso Nacional

CAMARA DE DIPUTADOS

Presidencia del señor Briones Luco

Se abrió la sesión a las 16.15 horas.

Se aprobó el acta pendiente anterior y quedó a disposición de los señores diputados de la sesión de ayer.

Cuenta

Se dió cuenta de un proyecto que crea el Ministerio del Trabajo y de la Previsión Social.

De otro que dispone que los funcionarios diplomáticos de la República en el extranjero, gozarán durante el presente año de una asignación especial del treinta por ciento de sus respectivos sueldos, y de otro que crea Consulados Generales de Profesión en la India, México y Cuba y Particulares de Profesión en Hong-Kong, Cádiz, Colombo y Vigo.

Solicitudes particulares

Después de breve debate la Cámara aprobó un proyecto de acuerdo, a propuesta de la Comisión de Reglamento, por el cual se establece que las votaciones de las preferencias de las solicitudes particulares, deben votarse en la primera cuarta parte de las sesiones secretas que se dediquen a ese objeto.

Exención de Derechos de Internación

Se puso en discusión un proyecto que ordena la cancelación de pagarees pendientes por derechos de internación por mercaderías para el Fisco y autoriza en adelante la exención para estas mercaderías del pago de esos derechos.

—Usaron de la palabra los señores Ruiz y Herrera Lira y a petición del señor Montt don Lorenzo se acordó por unanimidad volver el proyecto a Comisión.

Puerto de Valparaíso

Continuó la discusión general del proyecto que consulta un millón cuatrocientas mil libras para completar las obras del puerto de Valparaíso.

El señor ROSSELOT.—A fin de hacer eficiente el debate, y llegar a un resultado práctico, formula indicación, que ha conversado con algunos honorables diputados, a fin de que se nombre una Comisión que estudie el problema relacionado con todos los puertos de que hablan los diversos proyectos pendientes y proponga una solución para la sesión del Sábado próximo.

El señor BRIONES LUCO (Presidente).—Para considerar la indicación del señor diputado habría que aprobar en general el proyecto, pues la vuelta a Comisión sólo se puede votar en la discusión particular.

El señor OPAZO. — Hace indicación para que se incorporen a la discusión general los proyectos de los diferentes puertos que son objeto de estas sesiones, es decir para que se pongan en discusión general conjuntamente con el puerto de Valparaíso los proyectos sobre puertos de Constitución, Lebu, y Puerto Saavedra.

El señor URRUTIA IBAÑEZ.— y Valdivia.

El señor BRIONES LUCO (Presidente).—La indicación del señor Opazo necesita la unanimidad.

El señor URRUTIA IBAÑEZ.— Acepta la indicación del Sr. Rosselot, porque estaba dispuesto a oponer enérgica oposición al proyecto en debate, si esta cuestión no hubiera de resolverse en forma ecuánime, atendiendo sólo al interés general y no al interés de determinadas regiones.

Su actitud habría estado tanto más justificada cuanto que la ley sobre dragaje del río Valdivia aún no se cumple, y, sin embargo, los habitantes están pagando la contribución respectiva.

Confía en que la comisión que propone el señor Rosselot propondrá una solución justa.

Después de breve debate se acordó oír al señor Opazo hasta que termine sus observaciones en la discusión general y pronunciarse en seguida sobre la indicación del señor Rosselot.

El señor OPAZO.—Continúa su interrumpido discurso diciendo que en el tiempo transcurrido desde la última vez que se discutió este proyecto hasta hoy, se han producido nuevos hechos y situaciones que le acentúan su convicción de que este proyecto es inaceptable.

No comprende esta política del Gobierno que promete, por un lado, hacer la conversión a 12 peniques, quebrando el tipo de nuestra moneda, y que, por otro, envía estos proyectos para derrochar millones que deben tener por consecuencia hacer fracasar la estabilización de la moneda que el propio Gobierno se propone realizar.

Cree que nos invade espíritu extravagante de fastuosidad.

No tenemos con qué conservar las obras públicas ya hechas y queremos emprender la construcción de obras nuevas.

No fía en los recursos que el señor Ministro cree poder sacar de un proyecto de impuesto sobre la renta que ha anunciado. Ese proyecto será un fracaso porque ante todo somos un país pobre y deudor ...

Termina llamando al señor Ministro y al Gobierno en general a la meditación, para evitar catástrofes posteriores.

—Cerrado el debate se dieron por aprobados en general todos los proyectos sobre puertos.

—La indicación del señor Rosselot fué aprobada por unanimidad y la Comisión quedó compuesta de los señores Bañados, Claro Solar don Raúl, Fernández, Hederra, Montt y Torreblanca.

Caminos

A petición del señor Ruiz don Carlos A. se acordó continuar la discusión del proyecto sobre caminos.

Quedó la Sala sin número y se levantó la sesión a las 18.15 horas.

¡¡Pieles!!

Liquidación completa por entrega del local. Nadie sale sin comprar capas nutria, desde $ 80, $ 60. No confundir con otras Peleterías; señal, bandera lacre.

73 — SAN DIEGO — 73

x-3969-14-f

Hacendados

Postes rob. para cierros.
Rodrigones y Tutores.

Arquitectos
Constructores
y Propietarios

Gran existencia constantemente:
Roble hasta de 2x10 de 6 m.
Vigas y Viguetas álamo.
Raulí y Laurel para cielo y piso.
Alamo machihembrado y en bruto.

PUERTAS Y VENTANAS

FABRICA Y BARRACA "LA SAN DIEGO"

SAN DIEGO 2320-Teléf. 26, San Miguel-Casilla 3018
SANTIAGO

ESCOBEDO y DONOSO.

ALHAMBRA - HOY
MATINEE: El soberbio EXITO de la folletinesca obra
Final de el Jinete Fantasma
Intérpretes:
RUTH ROLAND, CHESEBRO y LARKIN

FOX CINE ALHAMBRA - Especial y Noche Estreno - HOY
Visión delicadísima que significará para las damas santiaguinas una ofrenda sugerente y para la juventud femenina un nuevo horizonte que amplía su felicidad social:
EL ANGEL CAIDO
Las hijas no se deben educar para los salones y el matrimonio: es preciso que la mujer sepa hallar en la vida la altísima finalidad que Dios le confió.
Creación de lujo por la gentil JEWELL CARMEN

ALHAMBRA - HOY
SELECTA: Doble risa FOX:
EL FARWEST
entre cow-boys y
AZAHARES y RUGIDOS
La gracia, el chiste, la alegría y el buen humor pasa por esta producción.

ES NUESTRO DEBER AVISAR A UD. QUE FALTAN NADA MAS QUE HORAS PARA EL ESTRENO DE LA OBRA MAESTRA
EL SISTEMA DEL HONOR
Y UD. DEBE COMPRAR CON TIEMPO SU LOCALIDAD. ESTA EN SU INTERES NO DESCUIDARSE

Teatro ALAMEDA
Tarde y Noche
LA REINA DE CORAZONES

Teatro GARDEN
Tarde 18.30 June Caprice EN LA LA INDOMABLE
Noche LA VIRGEN CASADA

Matinée:
EL JINETE FANTASMA
GARDEN: 10, 11, 12
ALAMEDA: 13, 14, 15 y
TRIPITAS MOZO

ALAMEDA
Mañana: Tarde y Noche
Bésame o Mátame

TEATROS

TEATRO DE LA COMEDIA.— Con teatro de bote en bote se hizo anoche el gracioso sainete de Carlos Cariola, "Entre gallos y media noche", haciendo el autor el papel de Coronel.

Desde que Cariola apareció en las tablas, el público no cesó de aplaudirlo con cariñosa simpatías. Su actuación fué, no la de un principiante, sino la de un actor avezado, conocedor de la manera de sacar partido de todas las situaciones posibles.

Hoy, en matinée, el sainete criollo, de Carlos Cariola, que sigue representándose con extraordinario éxito, "Entre gallos y media noche".

En vermouth, la producción nacional titulada "El fantasma", original de René Hurtado Borne.

En nocturna, reprise de la nueva comedia nacional, original del dramaturgo y periodista chileno señor Egidio Poblete (Ronquillo), titulada "La mujer del César".

TEATRO SAN MARTIN. — Con bastante público se efectuó anoche la función de beneficio de los empleados del teatro, con la zarzuela "La niña de los besos", que la compañía Retes hizo correctamente. Hoy anuncia sus últimas funciones en Santiago, haciéndose en matinée "La niña de los besos", y en nocturna, "La gatita blanca" y la popular zarzuela "La banda de trompetas". Ponen fin al espectáculo nuevas canciones por Manolita Silles, Rosario Godoy y Rogel Retes.

TEATRO Y MUSICA. — Hemos recibido un volante en el cual se anuncia que, con el título de "Teatro y Música", aparecerá próximamente una revista destinada a dar a conocer al público comedias, óperas, zarzuelas, sainetes, astracanadas, entremeses, etc.

CENTRO FAMILIAR ESPAÑOL.— En la velada de hoy se pondrá en escena la comedia de costumbres asturianas titulada "La Praviana", y la zarzuela en un acto "Ya somos tres".

Música

EL CONCIERTO SINFONICO DE AYER.— La gran concurrencia que merecía el notable pianista señor Dumesnil ocupó por completo, ayer tarde, el Teatro Municipal.

Los conciertos sinfónicos que este artista nos ha ofrecido, son la más alta nota artística que hemos tenido en muchos años. Su personalidad, por lo mismo, ha ido creciendo de día en día, y ya no habrá nadie en Santiago que no considere al señor Dumesnil como la primera figura musical que ha venido a Chile.

Comenzó la audición con el poema "Loreley", del maestro Giarda, de hermosa factura y de bien inspiradas frases, su ejecución, dirigida por su autor, mereció la aprobación de la sala.

Vino en seguida el Concierto, de Mendelssohn, de corte clásico antiguo, todo frescura, y de estilo muy noble e inspirado, y que fué ejecutado al piano por el señor Dumesnil acompañado por la orquesta.

Todos los recursos pianísticos que posee el gran virtuoso francés, su maravillosa técnica, la ductibilidad de su talento interpretativo, la limpieza y seguridad de la ejecución, la gracia y elegancia francesa unida a la más precisa sobriedad, todo fué puesto en la ejecución de esta magnífica obra, que fué aplaudida estruendosamente, siendo el señor Dumesnil obligado a presentarse varias veces en la escena.

En la segunda parte, se nos ofreció la "Sinfonía patética" de Tschakowsky, obra admirable, de grandes escollos, y que la orquesta, magistralmente dirigida, tocó en una forma completamente digna del público más exigente y preparado.

Esta colosal sinfonía es todo un monumento, por su inspiración y el desarrollo tan profundo de cada uno de sus números. Nada más hondo que su concepción y la idea dominante que va desarrollándose en sus temas hasta llegar al lamento, que arranca lágrimas.

El señor Dumesnil nos ha presentado esta colosal partitura en una forma digna del mayor elogio y es, seguramente, su ejecución de ayer, la más precisa y sabia.

Aplausos atronadores premiaron al gran artista a la terminación de ella, y ellos alcanzaron también a la orquesta. Cuanto digamos de esta obra es poco en comparación de la incomparable emoción que su ejecución ha despertado en cuantos han asistido a estos dos conciertos sinfónicos.

Figuró también en el programa la "Berceuse" de Bisquertt, que resultó muy correcta, dirigida por su autor.

Terminó el programa con tres números de piano que tocó el señor Dumesnil con la corrección de siempre.

El Sábado próximo dará este artista su último concierto sinfónico y en él dirigirá la 5.a sinfonía de Beethoven y dos obras más que no serán de autores nacionales.

CONCIERTO TANNER. — Hoy, a las 17 horas, se llevará a efecto en la Escuela Olea, Avenida Matta 907, el concierto preparado por el tenor nacional Carlos Tanner, y cuyo programa consta de variados e interesantes números artísticos.

CONCIERTO ENRIQUE SORO. — El 23 de Junio, como lo habíamos anunciado, dará una segunda audición de obras el eximio compositor y pianista Enrique Soro.

El programa que se desarrollará es el siguiente:

Una sonata para violín y piano, en "La" menor; un cuarteto para cuerdas y el quinteto para cuerdas y piano que tan ruidoso éxito tuvo en New York y Buenos Aires.

Esta audición tiene una doble importancia, porque en ella se dará a conocer al público la única música de cámara que se ha escrito en Chile, y porque Soro será el ejecutante de sus obras en el piano.

Además, tomarán parte en este concierto distinguidos artistas, como ser, los señores Armando Carvajal, Dante Betteo, Reinaldo Cavalli y la señorita Julia Penjean.

Las localidades se encuentran a disposición del público en la casa Well, Estado N.o 354.

CONCIERTO SINFONICO DE AMERICO TRITINI. — Grande entusiasmo hay en nuestra sociedad por asistir al concierto que en el Teatro Unión Central dará este joven pianista, que cuenta con tantas simpatías entre nosotros.

El programa del concierto consta de la Sinfonía en "Mi" menor de Franchetti, que se ejecutará por primera vez en Chile; del gran concierto de Tschaikowsky para piano con acompañamiento de orquesta, y del concertstück op. 40 de L. S. Giarda, para violoncello solo con orquesta. La orquesta, compuesta de 70 profesores, será dirigida por el distinguido maestro don Luigi Stefano Giarda.

Las localidades están en venta en la Casa Well, Estado 354.

Circos

CIRCO VERY-STRONG. — Dos funciones se anuncian para hoy en este circo. En ambas el programa será atrayente. Tomarán parte en ellos los Cárdenas, Casanova, Solano, Solís, Millán y Orrego.

CIRCO STRONG-MAN. — Con éxito se estrenó anoche la difícil prueba titulada "La Antoria volante", presentada por la trouppe Razzore.

Para hoy se anuncian en el cartel dos funciones, con el debut del artista Juan Luz, que ejecutará la caída de la muerte a 80 pies de altura.

Noticias cinematográficas

"EL SISTEMA DEL HONOR".— Algo acerca de los intérpretes y de las escenas emocionantes de la obra. Miriam Copper, la protagonista de este film, no es una desconocida. Elemento de principal valimento en el numeroso elenco Fox, fué la señalada para desempeñar el personaje de Edith, la bondadosa hija del juez de paz y a quien Milton Sills, el héroe de la pieza, llamaba cariñosamente "mi virgencita de las flores".

Desde su aparición en el Colegio de las monjas, hasta el final de la película, da la impresión de vivir y sentir hondamente su simpático y admirable personaje.

Milton Sills, conmueve profundamente, haciendo el tipo del penitenciario. Hay tanta honradez en sus procedimientos, se adivina tanta virtud en sus propósitos, que jamás se habrá procedido con criterio tan selecto para confiar a un artista una interpretación tan meritoria.

John Walsh, el valiente atleta, en el corto papel que desempeña, se presenta esforzado, valiente, leal y valeroso.

Gladys Brockwell, por su parte, en el rol de Trixie, domina a conciencia su temperamento femenino. Posee la artista el secreto de saber llegar a su auditorio y de dominarlo con su acción siempre impresionante.

Chales Clary, interpretando el senador Harrington, llega hasta hacerse aborrecer, tal es la relajación moral con que representa su tipo.

Las escenas se suceden en al obra en progresión ascendente. Los detalles de la vida íntima, que ningún editorial en el mundo ha sabido aprovechar antes que la Fox, las emociones del paisaje, los juegos de luz, la presentación irreprochable, la invasión de enemigos, los ataques librados cuerpo a cuerpo, en la frontera sureste, las escenas de la cárcel, de la sublevación de los prisioneros, del robo del telégrafo inalámbrico, de experiencias en Nueva York, y del ferrocarril en marcha, dejan en el espíritu una impresión imborrable y son parte a aplaudir la bondad de esa meritoria Fox maestra.

"EL ANGEL CAIDO".— Artística creación de la gentil Jewell Carmen.— El matrimonio debe ser la consecuencia lógica del amor y no el paso imprescindible de que precisa la mujer para libertarse en forma ficticia.

Demostrando con hechos su noble propósito y pintando con trazos vigorosos y fuertes la situación esquiva de ese porvenir incierto, Fox plantea en el "Angel caído" el problema femenino de la señorita de sociedad y nos enseña a honrar a la mujer en la única forma que se merece.

"MERCANCIAS AVERIADAS".— Proceso de sabrosísimas incidencias que derrotan a todos los cómicos existentes. Fox se burla con razón de ellos porque hacen intervenir el Arca de Noé en un asunto original y de chispa. Las más gruesas inverosimilitudes y las más espeluznantes situaciones sirven de condimento a un risible y divertidísimo asunto.

"Mercancías averiadas" es tan recomendable como "Leones sueltos" y estamos ciertos del éxito que conseguirá.

"EL NAULAHKA".—El alma de la India misteriosa y exótica, que Kipling ha engastado a la literatura europea, nos la ofrece hoy vigorosa Pathé Freres. Es como si hubiera exprimido el raro diamante de la civilización de los Fakires y en forma de elixir lo hubiera vertido en nuestro corazón.

La India, con sus poemas, con sus ritos, con su tradición, con su Nirvana y su exotismo, sus bellas y raras mujeres, sus leyendas, su fatalismo y su esplendor, pasan por esta película, que como obra del cine es de gran perfección.

Los actores que trabajan en esta obra son conocidos del público; se llaman Antonio Moreno, Elena Chadwith y la bella Doralina, bailarina clásica.

Creemos que éstos bastarán para que el público sepa a qué atenerse respecto de esta producción que pronto ofrecerá el Cine Alhambra.

"LA SEÑORITA ESFINGE". — En las funciones de mañana del Splendid, será exhibida la vista Triangle, titulada "La señorita Esfinge", poema de amor desarrollado sobre escena de la vida bohemia, e interpretada por la actriz Alma Rubens.

LOS ESTRENOS PARAMOUNT Y ARTCRAFT. — Esta Compañía lanzará al mercado en la semana que comienza, dos nuevas y notables producciones, la primera se titula "Resurrección", según la famosa obra de Tolstoy, que encierra todos los horrores que existen en el seno de un país tirano.

En la relación de esta obra famosa se entrelazan la vida de una mujer cuyos principios fueron la honra y el honor y cuyos fines, debido a la perversidad de un hombre, fueron la deshonra cruel de la virtud perdida, pero la fe la redime al fin.

Es una película de mérito innegable, en la que Paulina Frederick hace el rol principal.

El segundo estreno se titula "La encantadora condesa", también de la manufactura Paramount e interpretada por Julián Eltinge.

Este autor, que en los Estados Unidos goza de un inmenso prestigio, se nos presenta por primera vez en Chile en esta obra, cuyos fines encierra el castigo a la usura y al egoísmo.

El género en que este actor se revela en la interpretación correcta de mujer, es decir, se disfraza tan magistralmente de dama distinguida, usa unos modales tan perfectos y tiene rasgos tan excesivamente delicados, que nadie conocería si no fuera porque al final él mismo lo manifiesta, que es un hombre vestido de mujer.

Julián Eltinge se viste con derroche de elegancia y luce trajes de última moda.

"La encantadora condesa" se una película que tanto por su novedad como por su importancia, será una nueva novedad cinematográfica que significará un nuevo triunfo para la Paramount.

"EN LAS GARRAS DE LOS LEONES".— Ante un escogido público que ocupaba el Unión Central, se llevó a cabo el estreno de los tres primeros episodios de esta creación de la manufactura Universal Series.

Desde su principio fué recibida por los espectadores con interés, que a medida de su desarrollo fué en aumento hasta convertirse en un entusiasmo.

El trabajo de su audaz protagonista, la intrépida María Walcamp, nos demuestra el temple de su temperamento aventurero, que unido a la sensacional participación de leones, chacales, leopardos, gorilas, elefantes y muchas otras especies de la fauna africana, que toman parte prominente, llevan al espectador de sensación en sensación.

En esta creación se sale a un campo completamente desconocido, muy diferente a todas las de su clase.

"TRIPITAS CASA REVUELTA".—En matinée y nocturna se pasará además de la vista principal, esta divertida comedia, en los teatros Septiembre y Brasil.

I LOVE THE BEATIFUL GIRLS. Este fox-trot, compuesto por el profesor Silas Bartocini, violinista del Teatro Brasil, se repetirá en las funciones de tarde y noche de hoy en este teatro.

Su estreno fué un éxito.

MUSICA PARA CINEMATOGRAFO.—Digna de encomio es la labor que está haciendo el maestro Pablo Salvatierra en el Teatro Brasil, al presentar las películas de arte con música especialmente adaptada.

"UN CONSEJO A LAS MUJERES".— Con conmovedores caracteres, esta hermosa vista Artcraft presenta el caso de un hombre que se casó, lleno de ilusiones, con una joven bella, elegante y espiritual. Pero como si el matrimonio hubiera sido el fin de sus afanes, la niña se convirtió en una esposa descuidada, negligente de su belleza y de gustos materialistas. ¿Cómo podía así conservar el amor y la ilusión del marido?

La exclusividad de las primeras exhibiciones de "Un consejo a las mujeres" ha sido concedida por la Southern Pacific Paramount Co. a los teatros Septiembre y Brasil.

El estreno se efectuará el 24 del presente.

CONCURSO DE SIMPATIA.— En las funciones de tarde y noche de hoy se dará a conocer el resultado del segundo escrutinio del concurso de simpatía del Teatro Brasil. Además, se estrenarán algunos buenos retratos.

"LA JOYA FATAL" EN EL TEATRO DIECIOCHO.— Con teatro lleno se estrenaron el Jueves en este teatro los tres primeros episodios de la emocionante serie de Pathé, "La joya fatal", de la que son protagonistas Perla White y Earle Fox.

En vista del éxito obtenido, la empresa ha resuelto reprisar estos episodios en las funciones vermouth y noche de mañana Lunes.

Las series 4, 5 y 6 serán estrenadas el próximo Jueves.

PINA MENICHELLI. — De las artistas que más admiradores cuentan entre nosotros, sin duda una de las que sobresalen es Pina Menichelli.

Esta actriz hacía mucho tiempo que no se presentaba a nuestro público, pero ahora la casa Glücksmann la anuncia en un drama titulado "La pasajera".

El Teatro Dieciocho ha adquirido la exclusividad en el barrio para exhibir "La pasajera" y ha fijado para el próximo Viernes de moda el día de su estreno.

LOS ESTRENOS DEL TEATRO BRASIL.— Lista de estrenos que para la semana entrante presenta la concurrida sala de la Plaza Brasil:

Mañana, "Las garras del león", episodios 1, 2 y 3.

Martes, "Una idea feliz", Bluebird, por Carmen Myers.

Miércoles, "Resurección", estreno Paramount, por la Frederick.

Jueves, "La Venus modelo", Goldwyn, por Mabel Normand.

Viernes, "La pasajera", por Pina Menichelli.

Sábado, "Velada Chaplin II", programa cómico.

Domingo, "Cuando el amor nace", por Rita Cliford.

Para la semana subsiguiente se anuncia el estreno de "Un consejo a las mujeres".

"RAFFLES".— La comedia policial, éxito del gran actor francés Bruié, "Raffles", uno de los asuntos más brillantes de la literatura policial, en que aparece el famoso actor John Barrymore, será el estreno del Unión Central la semana entrante.

VIRGINIA PEARSON.—Pocas artistas de la pantalla han logrado en tan corto tiempo como el que lleva Virginia actuando para el cine, mayores triunfos. Cada interpretación de esta actriz ha sido considerada de marcado valor artístico. Es así como Miss Pearson ha logrado hacer del rol a su cargo en "La reina de corazones" una verdadera creación.

Hoy la estrena en especial y noche el Teatro Alameda.

"VIRGEN CASADA". — Esta obra Fox, de argumento psicológico, se estrenará esta noche en el Garden Theatre. El prestigio de que con justicia gozan los exponentes didácticos de la mencionada manufactura norteamericana, nos ahorran calificativos y elogios.

"EL ARTE DE HACER PELICULAS".— Ultima producción del sim-

REALIZACION
VERDAD
Los precios que a continuación detallamos convencerán a Ud. que la
LIQUIDACION DE MERCADERIAS
que recién hemos iniciado no es uno de los tantos recursos de que se valen algunos comerciantes para incrementar sus ventas.
Estamos seguros que entre los muchos artículos que nos es dable ofrecerle, alguno de los siguientes ha de interesarle:
CHALECOS tejidos pura lana, a... $ 19
CHALES escoceses para viaje, desde... „ 45
TRAJES muy buena clase, para sport, a... „ 89.50
SOMBREROS fieltro, forma calañés u hongo, a... „ 24.90
SOBRETODOS importados, marca Fraser, Ross & Co... „ 120
A la Ville de París
57 - Crucero del Pasaje Matte - 57

Teatro Unión Central
HOY DOMINGO 8 DE JUNIO, EN VERMOUTH: Exito de la marca "UNIVERSAL":
Una Idea Feliz
CARMEN MYERS
Orquesta de 10 profesores, ejecutará un selecto programa.
RAFFLES
Uno de los asuntos más brillantes de la literatura policial, en que aparece el famoso actor
JOHN BARRYMORE
y un grupo de bellísimas actrices de lujosa presentación.
SE ESTRENARA EL PROXIMO VIERNES
Exclusividad de la CONTINENTAL FILM.

Matinée del Teatro Unión Central
2 1|2 P. M. — TRIPITAS en la última y más graciosa de sus comedias.
3 1|2 P. M. — CHAPLINA FAZENDA y el TURNIO MACK SENNET en su comedia "COMO SE REPRESENTA UN DRAMA Y PRUEBAS ESTUPENDAS DE ACROBACIA" y fuera de programa "CHAPLIN A LA UNA DE LA MAÑANA".
4 1|2 P. M. — Acontecimiento cinematográfico: "EN LAS GARRAS DE LOS LEONES", argumento estilo Salgari.
A todos los concurrentes se les OBSEQUIARA el folleto correspondiente a la gran película.
PLATEA O BALCON, $ 1.20; NIÑOS, $ 0.80; PALCO, $ 6.

HOY - ACONTECIMIENTO CINEMATOGRAFICO - HOY
T. UNION CENTRAL
A las 4 1|2: "EN LAS GARRAS DE LOS LEONES"
LA MAS GRANDIOSA DE LAS PELICULAS EN Series
A todos los concurrentes SE LES OBSEQUIARA un elegante folleto que describe el argumento de la interesante cinta de que es protagonista la más célebre de las actrices: MARIA WALCAMP
Platea o Balcón, $ 1.20; Niños, $ 0.80. Palco, $ 6

Concurso de simpatía
DEL TEATRO BRASIL
Hoy tarde y noche: Publicación del
2.o ESCRUTINIO y
ESTRENO DE NUEVOS RETRATOS

PIANOS
AUTO-PIANOS
No compre sin visitar la CASA GARBIN
Moneda 827
entre Estado y San Antonio

Casita con cinco o más piezas
de valor de cinco a diez mil pesos, deseo comprar. Pago al contado. Dar detalles a
10-f CASILLA 398

Amiga de la juventud! Enemiga de la vejez
CREMA DE ORO
Proporciona un cutis que rivaliza con la belleza de los lirios. Asegura a la mujer los mayores beneficios posibles en el desarrollo de la belleza, fortaleciendo y refrescando los tejidos de la piel, al propio tiempo la carne es saludablemente alimentada por la aplicación de la crema. La piel se hace clara y suave como el terciopelo, y el cutis desarrolla el tipo más elevado de hermosura. Su perfume es nuevo, delicioso. Curativa contra granos, grietas, paños, pecas, sabañones, rasgaduras de los labios y manos. Con su uso desaparecen las señas de viruela, arrugas, manchas, etc.

¡Una de sus más constantes preocupaciones debe ser!
que en su Casa haya un sistema de CALEFACCION moderno, elegante, confortable y económico.
¡Pídanos sin demora
UN RADIADOR A GAS VAPOR TIPO "CLOW"
que le instalaremos a satisfacción!

HEAT COMFORT
The CLOW GASTEAM RADIATOR
TRADE MARK

¡A su elección!
De 4-6-8 y 10 SECCIONES
De 2 y 3 COLUMNAS
Casa Santiago Webb y Compañía
CASILLA DE CORREO 1767 — ESTADO 156-158-170 — Teléfono Inglés 3178-3177

Cursos de Comercio
EL PRIMERO DE JULIO, inaugúrase un segundo Curso Nocturno de Contabilidad General (Comercial, Agrícola, Industrial, etc.), Bureau Comercial, Aritmética Comercial, Taquigrafía, Inglés, etc., en el Liceo Amunátegui (Portales esquina Esperanza), para hombres; y para señoritas, en Prat 578. Conferiránse títulos de competencia. Matrícula, para ambos sexos en el Liceo, todas las noches de 8 1|2 a 10. Clases particulares de comercio en Prat 578.—GERMAN PETERS SPERLING. Profesor y Contador del Estado. 4055-F-J

EN LA SEMANA **PARAMOUNT** presentara las siguientes peliculas

RESURRECCION Fiel traducción cinematográfica de la novela del mismo nombre, original del conocido literato CON DE TOLSTOY. El rol principal lo desempeña la gran trágica americana PAULINA FREDERICK Drama de emociones intensas que refleja la vida de una mujer que el mundo consideró mala y perversa

Encantadora Condesa NOVEDAD CINEMATOGRAFICA, UN HOMBRE DISFRAZADO DE MUJER. Alta comedia policial interpretada por el célebre transformista americano JULIAN ELTINGE. Gran presentación escénica.

CECIL B. DE MILLE EN BREVE presentará la cuarta película ARTGRAFT. == UN CONSEJO A LAS MUJERES

PELICULAS EN PROGRAMACION

4.o Programa Cómico-Tentadora Eterna-Conciencia-Odio Mortal-Lo que más Amamos-¿Quièn es el número 1?-Redención de Amor-La Mujer que los Dioses Olvidaron y otras

Exclusividad de SOUTH PACIFIC PARAMOUNT COMPANY.-Chile-Perú-Bolivia.-ESTADO 250

pático y varonil actor atleta Jorge Walsh. Novela que exalta la personalidad de Walsh, el triunfador del agua, del aire y de los hombres. Jorge Walsh, convertido en un moderno Don Quijote, se lanza a libertar a su amada de las garras de una turba de pillos y y de revolucionarios.

Nuestros pequeños habitúes gozarán con esta película, que especialmente se ha seleccionado para ellos, tanto por su asunto novedoso, como por las mil hazañas que Walsh, en compañía de la linda Violet Palmer, realiza en toda la comedia. Después del pololeo, los jóvenes y valientes enamorados se embarcan en dirección a una isla ocupada por revolucionarios y allí lo apresan a él y raptan a ella. Sin embargo, a fuerza de puños y habilidades quedan libres y los dos solos le hacen frente a dos regimientos de negros.

Hay que ver al héroe de "La fiera" batiéndose a trompada limpia con los negros y divirtiendo a todos sus admiradores. Es preciso que un regimiento de tanques defienda a los chillones adversarios para que Walsh pueda dejarlos tranquilos.

"CONQUISTANDO A LA ABUELITA".— Marujita Rayo de Sol y el simpático Africa son los protagonistas de esta film. Ambos desconocedores aún de lo que son la envidia y el egoísmo humano, gozan mutuamente con los triunfos artísticos de su compañero, y es así como Africa se deja dominar por sus compañeros, sin acordarse que están delante de la máquina filmadora.

PATENTES DE INVENCION

Al Ministerio de Industria y Obras Públicas se han presentado los siguientes inventores solicitando del Supremo Gobierno patente de privilegio por los inventos que se indican:

Doña Perpetua Contador Silva, para "Un aparato salva-vidas, destinado a evitar accidentes en los automóviles y vehículos rodantes en general".

Don Máximo Bitschkus, para "Un dispositivo destinado a impedir el patinaje de los automóviles, y que a la vez sirve de protector de neumáticos".

Don Pablo Melero Goicoechea, para "Un nuevo sistema de gancho para cueros, a fin de estirarlos y facilitar su elaboración".

Don A. Demuth, para "Mejoras en máquinas cribadoras".

El señor Harry W. Hardinge, para "Un método mejorado para moler y desagregar minerales u otras materias".

El señor Fridtjof Nielsen Brondby, para "Un nuevo procedimiento para hacer estallar la carga explosiva en las granadas de mano, bombas y minas submarinas".

El señor Walter George Tarrant, para "Mejoras en fuselajes de aeroplanos y en vigas de madera ensambladas para los mismos".

Los señores Pedro León Fishwick y Pedro Lancien Rodríguez, para "Una reforma en los dientes de piñones para locomotoras de cremallera, a fin de reemplazar las piezas gastadas sin necesidad de proceder al cambio total de las ruedas".

La Sociedad Industrial "The Hoover Suction Sweeper Company", para "Perfeccionamientos en limpiadores a succión (vacuum cleaner)".

The Commercial Research Company, para "Un procedimiento y aparato para fabricación de clohidrinas de hidrocarburos no saturados".

Las firmas Frank International Patents y Franks Universal Patents, para "Un procedimiento destinado a preservar de la putrefacción las frutas y las substancias orgánicas".

En cumplimiento de las disposiciones supremas reglamentarias de las patentes de invención, se da el presente aviso, y se previene al público que las oposiciones de los que se consideren perjudicados en sus derechos se aceptarán en esta oficina durante 30 días, a contar desde esta fecha.

Santiago, 6 de Junio de 1919.

EL JEFE DE LA OFICINA DE PATENTES DE INVENCION.

11-f

Propuestas

MINISTERIO DE JUSTICIA

En conformidad a los decretos número 634, de 30 de Abril, y número 690, de 14 de Mayo, pídense propuestas públicas, que se abrirán en la Sub-Secretaría del Ministerio de Justicia, en cada una de las Intendencias de la República y Gobernación de Magallanes, el Lunes 16 de Junio próximo, a las 15 horas, para la provisión del rancho a los reos de los establecimientos penales de hombres de la República, con exclusión de la Escuela de Reforma de Santiago.

Bases y antecedentes en las oficinas mencionadas.

EL SUBSECRETARIO.

16-F

Los programas de hoy

CINE ALHAMBRA.— Matinée "El jinete fantasma", final, actores Ruth Roland, Chesebro y Larkin.

Selecta, la cinta Far West, por Marujita Rayo de Sol y Africa, "Azahares y rujidos".

Especial y noche, "El ángel caído" por Jewell Carmen.

TEATRO SETIEMBRE. —Matinée y noche, además del programa, se dará "Casa revuelta", vista de Tripitas.

En matinée, "Chaplin, director de banda y "La montaña del Diablo", por el actor japonés Hayakawa.

Tarde y noche, "La princesa de Bagdad", creación de la Hesperia.

TEATRO BRASIL. — Matinée, "Chaplin, director de bandas", "Tripitas, casa revuelta", "Los piratas de los llanos" (cow-boys), "Del Africa a la civilización."

Especial y nocturna, "La princesa de Bagdad", por Hesperia y Andrés Habay.

TEATRO UNION CENTRAL. — Tarde, Carmen Myers, en "Una idea feliz".

Noche, velada de la Colonia Alemana.

TEATRO ALAMEDA.—Matinée últimos episodios de "El jinete fantasma" serial Pathé por Ruth Roland y Chesebro.

En especial y nocturna, "La reina de corazones", creación de Virginia Pearson.

GARDEN THEATRE.— Matinée "El jinete fantasma", por Ruth Roland y Chesebro, series 10, 11 y 12.

Especial, "La indomable", por June Caprice.

Noche, "Virgen casada".

SPLENDID THEATRE. — Matinée a las 2 P. M., series 10, 11 y 12, final, "Maciste detective".

Segunda matinée, "La alarma de fuego". Especial y nocturna, "La vuelta de María". Protagonista, May Allison.

MATINEE INFANTIL DEL TEATRO UNION CENTRAL. — Primera función, 2.30, se exhibe una de las más interesantes comedias del cómico "Tripitas". En la segunda, 3.30, un estreno de las cómicas Mack Senet, en que actúa el Turnio y Chaplina Fazenda; en la misma función, fuera de programa, "Chaplin a la una de la mañana". En la tercera función, 4.30, los tres primeros episodios de "En las garras de los leones", la película en series más del agrado de los niños por las aventuras al estilo Salgari.

COLISEO NACIONAL. —Matinée "El blanco trágico".

Vermouth, "En las garras de los leones"

Noche, "El para ella".

TEATRO COLON. — Matinée "El jinete fantasma", series 7, 8 y 9.

Especial, final de "El blanco trágico", series 15, 16, 17 y 18.

Noche, trío orquestal y el final de "El jinete fantasma", series 13, 14 y 15.

TEATRO DIECIOCHO.— Matinée, "Una batalla en la sombra", "Chaplin vigilante", una cinta por el hombre mosca y una comedia Mack-Sennhet.

Vermouth, la creación de Priscila Dean y Herbert Rawlison, "Bésame o Mátame".

Nocturna, Catalina Williams en "El odio mortal".

TEATRO DELICIAS.— Final de "El blanco trágico", en matinée.

Especial y noche, el drama Paramount "La eterna tentadora", creación de Lina Cavalieri.

TEATRO ATENAS.— Matinée, Bessie Barriscale, en "De la cocina al salón".

Especial, los episodios 7, 8 y 9 de "El jinete fantasma".

Nocturna, "Las hijas de los otros", por Peggy Hilland.

TEATRO CHILE.—Matinée, episodios 12, 13 y 14 de "El blanco trágico".

En especial "El jinete fantasma", series 4, 5 y 6.

Nocturna, Herbert Rawlinson y Priscila Dean, en "Bésame o mátame".

MUNDIAL CINEMA.— Matinée "La joya fatal" y los episodios 12, 13 y 14 de "El blanco trágico".

En especial, series finales de la misma cinta.

En nocturna "El jinete fantasma", episodios 10, 11 y 12.

TEATRO POLITEAMA. —Matinée series 7, 8 y 9 de "Maciste, detective".

Especial, episodios finales de la misma película.

Nocturna, la obra Triangle, "La señorita Esfinge", creación de Alma Rubens.

TEATRO ELECTRA.— Matinée series finales de "Stingaree".

Secciones especial y nocturna, "La mujer de la máscara", creación del actor William Russell y Francellia Billington.

TEATRO CIRCO INDEPENDENCIA.— Matinée, series finales de "Stingaree".

Especial, series 4, 5 y 6 de "Stingaree".

Nocturna, episodios finales de "Maciste, detective".

TEATRO SELECTA.— Matinée, series 7, 8 y 9 de "Maciste, detective".

En especial, los episodios finales de "Stingaree".

Nocturna, episodios últimos de "Maciste, detective".

En Nocturna: TRIPITAS, CASA REVUELTA

SETIEMBRE Y BRASIL - HOY - TARDE Y NOCHE. - PLATEA, $ 2.00

LOCALIDADES NUMERADAS, EN VENTA DESDE LAS 10

LA PRINCESA DE BAGDAD

La película más lujosa del mundo, tomada en regios palacios, salones y jardines. Su protagonista luce las últimas y más elegantes creaciones de la moda parisiense. Argumento adaptado de la famosa novela de

ALEJANDRO DUMAS e interpreta da por HESPERIA

MATINEE: SETIEMBRE

CHAPLIN contra TRIPITAS

LA BOTELLA ENCANTADA

Por el japones HAYAKAWA.

MATINEE: BRASIL

CHAPLIN contra TRIPITAS

Piratas, cow-boys, monos detectives

Concurso de acertijos.

Mañana Brasil: LAS GARRAS DEL LEON

TEATRO YUNGAY.— Matinée, fin del "Blanco trágico".

Especial, "Las hijas de los otros".

Noche, "La tentación del lujo".

TEATRO ODEON.—A. Barroso esquina San Pablo.—Matinée, "Cupido lleva las riendas" y "La casa del terrible escándalo".

Especial, "Expiación", protagonista Gabriela Robinne.

Noche, "Los fantoches", protagonista Clara Kimball Young.

TEATRO IRIS.— (Castro 130).— Matinée, series 7, 8 y 9 de "El jinete fantasma", protagonista Ruth Roland y Metralla.

Especial, "Detrás del hombre" o "Amor eterno", protagonista Dorothy Dalton.

Noche, "La indomable", protagonista June Caprice.

TEATRO NOVEDADES.— Matinée, "El jinete fantasma".

Especial "Indomable" por June Caprice.

Nocturna, "Muñecas humanas".

AMERICAN CINEMA.— Matinée "El jinete fantasma", 10, 11 y 12.

Especial, "Llama simbólica", interpretación de Pathé italiana.

Noche, "Patriotismo" por Bessie Barriscale.

TEATRO VICTORIA.— Matinée, últimos episodios de "El jinete fantasma", creación de Ruth Roland, Chesebro y Larkin.

Especial, Select presenta a Alice Brady en el "Remolino".

Noche, Fox presenta a June Caprice en "La indomable".

TEATRO PROVIDENCIA.— Matinée, "Jinete fantasma", episodios 4, 5 y 6.

Noche, "Historia de dos ciudades".

TEATRO EXCELSIOR.— Matinée, episodios 12, 13 y 14 de "El blanco trágico", por Eddie Polo.

Vermouth, "Muñecas humanas", por Fritz y Brunett.

Noche, cuarto programa cómico Paramount "La casa revuelta", 2 descriptivas y la comedia Mack-Sennet "Su ídolo".

MUNDIAL CINEMA.— Matinée, episodios 12, 13 y 14.

Especial, los episodios 15, 16, 17 y 18 de "El blanco trágico", protagonista Eddie Polo.

TEATRO CHILE. — Matinée, episodios 12, 13 y 14 de "El blanco trágico".

Noche, "Bésame o mátame", creación de Priscila Dean.

BOX

SE POSTERGA EL MATCH LILLO - CAMPIS. — A causa de no haberse terminado los trabajos de modificación de aposentadurías del Hippodrome Circo, el match de box anunciado para hoy en este local, se ha suspendido hasta el Jueves próximo.

SANCHEZ - MORO. — Designación del referee.—Como es sabido de nuestros aficionados, el próximo 28 del presente mes se realizará uno de los encuentros más interesantes que hayamos tenido ocasión de presenciar y este es el match a 10 rounds concertado entre el campeón suramericano Manuel Sánchez y el acreditado pugilista de color Kid Moró.

Nuestro público ha estado deseoso de saber quién será el árbitro de este importante encuentro.

Ayer se reunieron los representantes de ambos contendores y eligieron como referee al señor Guillermo Matte, distinguido aficionado que ha actuado como referee en los últimos matchs a entera satisfacción del público.

El match se efectuará en el local del Hippodrome Circo, al que se le ha hecho transformaciones para dar cabida a 5,000 personas.

ARANCIBIA-CAMPIS. — Este match que debía efectuarse el 21 próximo ha sido suspendido, debido a enfermedad de Carlos Arancibia.

CENTRO DE ALUMNOS Y EX-ALUMNOS DE LA ESCUELA NOCTURNA FERMIN VIVACETA.—Ponemos en conocimiento de los socios que en la próxima semana se reabrirán las clases de box.

LUCHA ROMANA.— Sepúlveda v. Notario.—En la próxima semana se efectuará el anunciado encuentro entre estos conocidos luchadores.

El entrenamiento de ambos ha sido cuidadosamente preparado.

Ha sido designado el circo Very Strong para efectuar este torneo, durante el beneficio al Cuerpo de Excursionistas y Atlético O'Higgins, del cual es socio cooperador el señor Sepúlveda.

Como se sabe, este campeón ha sido contratado por una empresa Cinematográfica para filmar algunas películas, por lo cual será esta su última exhibición pugilística.

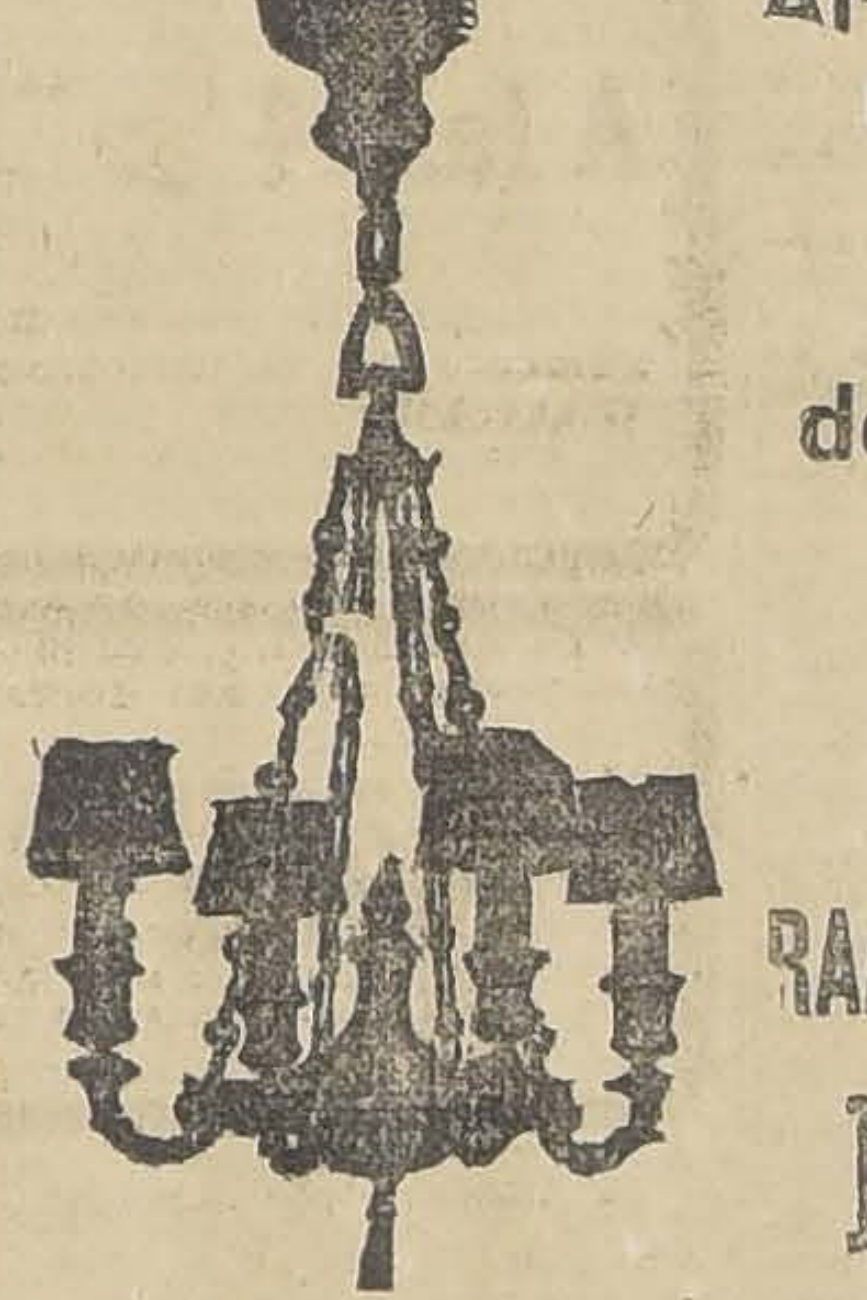

Arañas
Ganchos
Plafoniers
Lamparitas
de velador y de mesa

ELÉCTRICAS

RAAB, BELLET Y Cia.

Estado 235

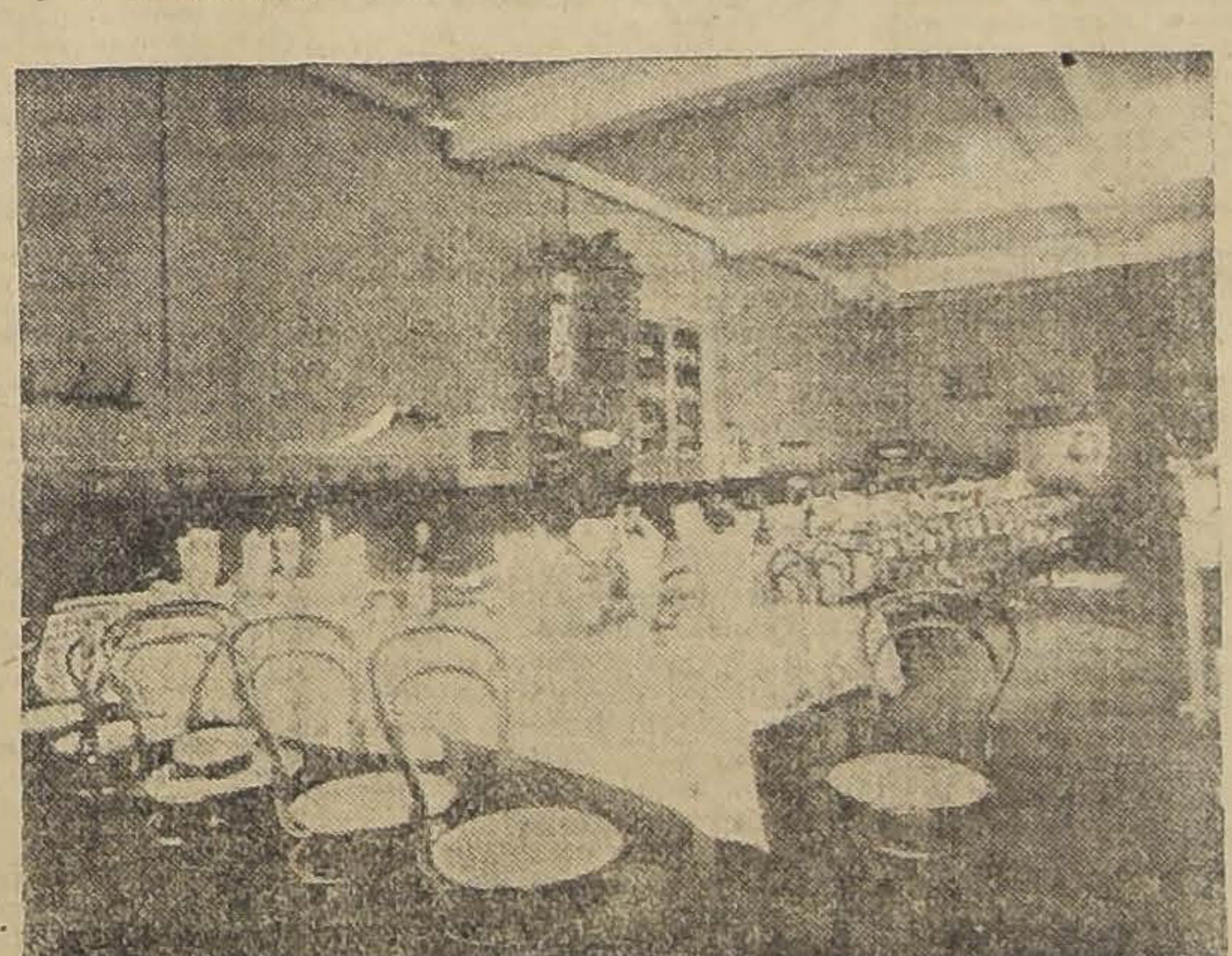

Invitamos a los Gastrónomos

DEL BARRIO ESTACION SE SIRVAN VISITAR NUESTRA

GRAN EXPOSICION de

Pavos, Perdices, Gallinas, Conejos, Langostas, Camarones de río y mar, Tortolitas, Pajaritos, Langostas, Erizos, Locos

Y UNA INFINIDAD DE ARTICULOS CULINARIOS.

COMEDORES CON TODO EL CONFORT MODERNO

$ 1.50 CUBIERTO

Hotel y Restaurant ATENAS

BASCUÑAN 23 Y 27

La Película

El número 12 de esta importante revista cinematográfica, la mejor en su género, está en venta al por mayor y números sueltos, en SAN ANTONIO 263.

Todos los amantes de la buena lectura y el arte cinematográfico, deben adquirirla.

SOLICITELA EN LOS PUESTOS DE PERIODICOS

El Gran Remedio Universal

el único comprobado por medio de la radiografía que cura la tuberculosis (tisis). Pruebas a la vista. Afamado desde 1887. Cura radicalmente: cáncer, gangrena, sífilis, enfermedades hígado, riñones, del estómago, Nitro Ozona, Lowe-Weissleg, pulmones, bronquitis, faringitis, asma, hipertrofia, diabetes, albuminuria, reumatismo, hidropesía, obesidad, raquitismo, epilepsia, apoplegía, anemia, catarro intestinal, disentería, apendicitis, peritonitis, almorranas, fístulas, furunculosis, heridas, úlceras, tumores, contusiones, quemaduras, picaduras venenosas, enfermedades piel, sangre, enfermedades secretas. Prodigioso en aneurisma, en enfermedades del corazón, cerebro, vista, espina dorsal, etc. Viruela, peste negra, hemorragia, peste bubónica, tifus, pestes y fiebres en general, son vencidas a las pocas horas con repetidos lavados intestinales y tomas. Igual tratamiento para demás enfermedades. Catecismo Nitro-Ozena, consúltelo todo enfermo, sea cual fuere el mal, encontrará el medio seguro de sanar radicalmente. Remítolo gratis a quien lo pida.

LUIS LOWE,

Casilla 832.—Claras 149.—Santiago.—Droguería Daube y Boticas principales

Programas de Hoy

TEATRO SAN MARTIN

Av. Matta entre Gálvez y San Diego
Compañía de Zarzuelas Rogel Retes

HOY DOMINGO 8 DE JUNIO HOY

Dos últimas funciones en Santiago

Matinée:
LA NIÑA DE LOS BESOS
Nocturna:
Primera:
BANDA DE TROMPETAS
Segunda:
LA GATITA BLANCA
Tercera:
CANCIONES MANOLITA SILLES, ROSARIO GODOY, ROGEL RETES.

TEATRO LA COMEDIA

Empresa Ernesto Bouquet

COMPAÑIA MARIO PADIN

Autorizada por la Sociedad de Autores Nacionales

HOY DOMINGO 8 DE JUNIO

Tres grandes funciones. Matinée cómico nacional, a las 15.15:

ENTRE GALLOS Y MEDIA NOCHE

Vermouth, a las 18:

EL FANTASMA

Noche, a las 21.15: La notable comedia del teatro chileno

LA MUJER DEL CESAR

Gran éxito

Martes: Estreno **MUNDIAL PANTOMIM**, de Armando Moock.

SPLENDID THEATRE

Matinée, a las 2. Series finales de

MACISTE DETECTIVE

A las 3, la interesante película de aventuras

ALARMA DE INCENDIO

Especial y nocturna de gran moda: Precioso estreno Metro Ideal:

LA VUELTA DE MARIA

admirable romance de amor lleno de arte y poesía interpretado por la bellísima actriz

MAY ALLISON

TEATRO COLON

HOY — TRES FUNCIONES — HOY

¡¡Matinée colosal!!

EL JINETE FANTASMA

Series 7, 8 y 9

Especial

Final de

EL BLANCO TRAGICO

Series 15, 16, 17 y 18

Noche: Trío y

EL JINETE FANTASMA

Series 13, 14 y 15

SABADO:

EN LAS GARRAS DE LOS LEONES

18 episodios

TEATRO POLITEAMA

Matinée: **MACISTE DETECTIVE**, episodios 10, 11 y 12.

Especial: Series finales de **MACISTE DETECTIVE.**

Nocturna: precioso estreno Triangle

LA SEÑORITA ESFINGE

por la hermosa actriz Alma Rubens

TEATRO CIRCO INDEPENDENCIA

Matinée: **MACISTE**, episodios 10, 11 y 12.

Especial: Series 4, 5 y 6 de **STINGAREE.**

Nocturna: Final de **MACISTE DETECTIVE.**

TEATRO SELECTA

Matinée: **MACISTE**, 4, 5 y 6.

Especial: Series finales de **STINGAREE.**

Nocturna: Series finales de **MACISTE DETECTIVE.**

INFORMACIONES DEL EXTERIOR

Servicios de NUESTROS CORRESPONSALES ESPECIALES, vías Eastern y Colón, y de "The Associated Press", vía Colón

ERZBERGER, QUE PRESIDIO LA COMISION ALEMANA DE ARMISTICIO, SE DECLARA PARTIDARIO DE QUE EL TRATADO DE PAZ SEA FIRMADO

Se anuncia que Bulgaria ha movilizado nuevamente parte de su Ejército, haciéndolo marchar contra la frontera serbia

En la Besarabia se efectúan vivas manifestaciones contra la anexión a Rumania

Se clausuran las sesiones de la Conferencia Comercial Panamericana, reunida en Washington

Las negociaciones de paz

EL SENADO PIDE EL TEXTO DEL TRATADO PRESENTADO A ALEMANIA

WASHINGTON 7. — El Senado aprobó una moción presentada por Mr. Johnson, según la cual se pedirá al Departamento de Estado la copia del texto del tratado presentado a Alemania.

El Departamento de Estado comunicará esta resolución al Presidente Wilson y al Secretario de Estado Lansing, que se encuentran en París.

Mientras se obtiene respuesta, no se formula ninguna opinión autorizada acerca de si el texto será enviado.

INVESTIGACION ORDENADA POR EL SENADO NORTEAMERICANO

WASHINGTON 7. — El Senado ha ordenado que se inicie una investigación para saber cómo el texto del tratado de paz ha podido llegar a poder de algunas personas de Nueva York.

Después de un violento debate, el Senado aprobó, sin votación, una moción presentada por Mr. Hitchcock, representante demócrata del Estado de Nebraska, que pide que se realice una investigación acerca de los cargos formulados en el Senado por Mr. Lodge, y Borah, presidente y miembro del Comité de Relaciones Exteriores.

LAS HUELGAS EN PARIS.—DECLARACIONES DE LOS HUELGUISTAS

PARIS, 7.—La situación provocada por la huelga ha experimentado un ligero cambio en la tarde de ayer.

Las informaciones de que el movimiento tenía otro origen que el de legítimas peticiones de los obreros, han sido desmentidas en la reunión que tuvieron los huelguistas en la mañana.

Se había dicho que tras los huelguistas había dinero alemán y también se había insinuado que este tenía carácter maximalista. En la reunión de la mañana se rechazó toda idea de que el movimiento tuviera algún origen misterioso.

LOS PRECIOS EN EL HOTEL DES RESERVOIRS

VERSALLES, 7.—En vista de que los mozos empleados en el Hotel des Reservoirs, donde se hospeda la delegación alemana, se niegan a recibir propina de los alemanes, la Administración del establecimiento ha declarado que se veía obligada a aumentar sus precios en un diez por ciento para aumentar así los salarios de sus empleados.

ERZBERGER PEDIRIA QUE SE FIRMASE EL TRATADO DE PAZ

COPENHAGUE, 7.—Según la "Deutches Tages Zeitung" de Berlín, el presidente de la delegación alemana de armisticio, Erzberger, prepara un memorándum en el cual, después de discutir todos los aspectos del Tratado de Paz, aboga en favor de que se firme dicho documento.

LA PUBLICACION DE LAS CONDICIONES DE PAZ EN NUEVA YORK

PARIS, 7.—Los miembros de la delegación norteamericana a la Conferencia de Paz están sorprendidos por las noticias de que copias de las condiciones de paz presentadas a los alemanes han llegado a Nueva York. Tienen todas las copias en su poder y han solicitado se averigüe si no se trata de algún error.

BESSARAVIA QUIERE EVITAR SU ABSORCION POR RUMANIA

PARIS, 7.—Bessarabia con tres millones de habitantes y un territorio tan extenso como el de Dinamarca o Bélgica hace vigorosos esfuerzos para evitar su absorción por Rumania y obtener que le sea permitido resolver su porvenir por medio del plebiscito.

La delegación encabezada por Alexander Krupensky, ex-presidente del Zemstvos provincial de Bessarabia, se ha conmovido con el descubrimiento de las proposiciones que los aliados han hecho al Gobierno de Omsk, presidido por el almirante Kolchak, las que contienen una cláusula según la cual Kolchak permitiría que Rumania conservara el control de aquellas partes de Bessarabia habitadas por moldavos.

Krupensky estima que esto equivale a dar a Rumania el control de toda Bessarabia, pues los moldavos viven en el centro del país.

En el Senado norteamericano

DECLARACIONES DE MR. LODGE REFERENTES A LA DOCTRINA MONROE

WASHINGTON, 7.—Mr. Lodge, iniciando el debate en el Senado, declaró que el Congreso de Paz había ido mucho más allá de los límites de su primitiva tarea de hacer la paz con Alemania, concediendo la paz a Alemania y al Mundo.

"Se ha entrometido en la esfera de las relaciones internacionales del mundo entero y ha empezado, deliberadamente, a solucionar todas las cuestiones sin tomar en cuenta la doctrina Monroe."

Al declarar que la doctrina había quedado bajo la jurisdicción de la Liga de las Naciones Mr Lodge dijo que en el primer texto del tratado había sido dejado fuera, pero que "ahora se presentaba la segunda redacción con una declaración que se refiere directamente a la doctrina Monroe y la coloca en una posición mucho peor que la que tenía en el primer texto, sin embargo que esa era suficiente mala."

Agregó que los británicos habían dado a la publicidad una interpretación oficial del tratado según la cual cualquiera diferencia que se suscitara con respecto a la interpretación de la doctrina Monroe sería solucionada por la Liga de las Naciones.

"En primer lugar, declaró, la Doctrina Monroe no es un convenio internacional ni lo ha sido nunca; esa doctrina es nuestra propia política, y nunca ha sido otra cosa. Nuestras amigas las Repúblicas del Sur a veces la han atacado y a veces han recurrido a ella para ampararse, pero no es su doctrina, es la nuestra. En ella descansa el principio de nuestra preservación. Y ahora es llevada dentro de la Liga de las Naciones; es interpretada por Inglaterra y administrada por al Liga de las Naciones.

Cualquiera cuestión referente a la Doctrina Monroe debería ser resuelta por una sola potencia: los Estados Unidos."

El deseo de Fiume de unirse a Italia

CABLEGRAMA PUBLICADO POR EL SENADOR NORTEAMERICANO LODGE

WASHINGTON, 7.—El senador Henry Cabbot Lodge, Presidente de la Comisión de Relaciones Exteriores del Senado, publicó un cablegrama recibido de Andrea Ossoinack, plenipotenciario de Fiume ante el Congreso de Paz, quien pide al Senado de los Estados Unidos que preste su apoyo para "evitar la perpetración de una de las mayores injusticias conocidas en la historia."

Ese mensaje manifiesta que la opinión popular de Fiume es partidaria de la anexión por parte de Italia, y declara que Fiume no acatará ninguna resolución del Congreso de Paz que tienda a impedir su unión a Italia.

PARRAFOS DE LA COMUNICACION DIRIGIDA POR EL REPRESENTANTE DE FIUME AL SENADOR LODGE.

WASHINGTON, 7.— El cablegrama recibido del plenipotenciario de Fiume ante el Congreso de Paz, y que fué hecho público en la sesión de hoy del Senado por el senador Mr. Lodge, dice:

"Fiume hará frente a la vida o a la muerte, pero no tolerará que su suerte sea decidida sin su consentimiento, y está preparado para defenderse hasta el último extremo."

Se declara en el cablegrama que los representantes debidamente elegidos por la actual población de la ciudad votaron por la unión a Italia. El mensaje agrega que el Presidente Wilson rehusó el derecho de la propia determinación "a aquella misma ciudad que ofreció al mundo un ejemplo único y típico de la auto determinación."

"Fiume desea saber si el Senado, que representa al pueblo norteamericano, aprueba una política que es un ultraje a los sentimientos de la ciudad y es ofensiva para la dignidad italiana."

Artículos para Regalos

EN NUESTRAS DIVERSAS SECCIONES UD. PODRA ENCONTRAR UNA GRAN CANTIDAD DE ARTICULOS, UTILES PARA REGALOS, COMO SER: LAMPARAS, RADIADORES, ARTICULOS DE PLAQUE O PORCELANA, FLOREROS DE CRISTAL O BRONCE, HERMOSAS FUNDAS BORDADAS EN SEDA PARA COJINES Y UNA VARIEDAD DE ARTICULOS DEL MAS EXQUISITO GUSTO Y APROPIADOS PARA EL OBJETO.

Morrison & Co.

Ahumada 65, 67 y 77 — SANTIAGO — Casilla 212

El Presidente de la República del Rhin

PIDE LA PROTECCION DE LA ENTENTE

COLONIA, 7.—El Presidente de la nueva República del Rhin, herr Dorten, se ha dirigido por telégrafo al comandante británico Robertson, rechazando la idea de que la nueva República trate de evadir una justa participación en la reparación de los daños causados por la guerra.

Apela a la Entente para que proteja al nuevo Estado contra la inevitable venganza del militarismo prusiano.

OPOSICION QUE ENCUENTRA LA NUEVA REPUBLICA DEL RHIN

WIESBADEN 7. — La oposición a la República del Rhin aumenta día a día. Los jueces y funcionarios de la Corte se niegan a reconocer la legalidad del régimen encabezado por el Presidente Dote.

Se anuncia que los franceses han prometido definitivamente a la República del Rhin solucionar la cuestión de los precios de los alimentos sobre la base de los del tiempo de paz, y también han fijado arbitrariamente el precio del marco en un franco 23 céntimos.

El Jueves se declaró aquí la huelga general, en señal de protesta.

MALOS TRATAMIENTOS DE QUE SE QUEJAN ALGUNOS ALEMANES

DARMSTADT 7.—Diez personas que han sido expulsadas del área ocupada por los franceses a las orillas del Rhin, a causa de haberse negado a tratar con la nueva República del Rhin, han llegado a esta ciudad.

Dicen haber estado encerrados en los cuarteles franceses de Worms. Algunos dicen que no se les dió alimento durante 24 horas, que estuvieron recluídos en celdas donde no había comodidad para dormir y que fueron insultados y maltratados.

NECESIDAD DE QUE SE SOLUCIONE EL PROBLEMA DEL ADRIATICO

ROMA 7. — Los diarios reflejan el anhelo de que se llegue a un pronto acuerdo en la cuestión del Adriático, para que se pueda entrar de lleno a los arreglos internos, que exigen una atención inmediata.

LA AMERICA LATINA ANTE LA PAZ

LAS COMUNICACIONES CABLEGRAFICAS ENTRE LAS AMERICAS

WASHINGTON 7. — Mr. John Merrill, presidente de la All América Cables, en un discurso pronunciado en la Conferencia Comercial Panamericana declaró que no se repararía en gastos para establecer entre los Estados Unidos y las Américas Central y del Sur un servicio que igualara al de cualquiera otra parte del mundo.

Agregó que su compañía había destinado a los servicios cablegráficos entre las tres Américas 20 mil millas de cables, tanto en líneas marítimas como terrestres y que, con las líneas que ya se están construyendo o están en proyecto, la extensión de los cables sería de 30,000 millas.

Dijo que la primera zona que se terminaría sería la que va al Uruguay y al Brasil, con un cable que partiría de Río Janeiro hacia el norte. "Dondequiera que, en los países de América, estiman ustedes, que deben llegar los cables de Nueva York, estamos dispuestos a tenderlos".

Mr. Merril encareció a los miembros de la Conferencia el que cooperaran a la labor de las compañías cablegráficas que permitiría a todas las Repúblicas americanas estar en estrecha comunicación con provecho común industrial, social y político.

Refiriéndose a las tarifas declaró que, a pesar que en los últimos años los materiales y salarios habían aumentado en fuerte proporción, todos los cables norteamericanos, no sólo no habían elevado sus tarifas, sino que actualmente las habían reducido en un veinticinco por ciento.

LOS NUEVOS ESTADOS LIBRES

PERSECUCIONES ANTI - SEMITAS EN POLONIA

PARIS 10. — Se obtiene la evidencia de las atrocidades cometidas por las tropas polacas contra los judíos de Vilna, en las informaciones recogidas por el doctor Rachmilevitz, enviadas por éste al Premier lituano y en seguida transmitidas a la delegación lituana al Congreso de Paz.

El informe dice que 1,500 personas fueron muertas en la sola ciudad de Vilna, y que el número de los deportados de Vilna a Lida fluctúa entre 2,000 y 5,000. Se declara en él que la población judía ha tenido que soportar crueldades indecibles, y que se ha exigido rescates de 15,000 rublos a los judíos que podían tener dinero. Los que fueron deportados han tenido que soportar los más crueles tratamientos, siendo llevados a culatazos y teniendo que hacer todo el viaje sin alimentos.

En el mismo documento se dice que los polacos ocuparon la estación de Vilna y saquearon las casas con el pretexto de buscar armas maximalistas. Desde las ventanas de la Wallstrasse se veía cómo los legionarios polacos destrozaban los almacenes, cerrados por ser día de sabbat.

En la tarde del 21 de Abril, los habitantes que se habían refugiados en las bodegas fueron sacados por los soldados, que confiscaron todos sus objetos de valor. El informe dice que se produjeron combates en las calles el 22 de Abril, cuando no quedaban ya maximalistas en la ciudad.

Un considerable número de judíos ha sido muerto o encarcelado; los peatones eran despojados de sus prendas de vestir, especialmente de sus zapatos. Los más proeminentes eran torturados para que solicitaran rescate, y algunos de ellos fueron muertos. Entre el 19 de Abril y el 4 de Mayo, se estima que los judíos de Vilna tuvieron que soportar daños que ascienden a seis millonse de rublos. Los cuerpos de cincuenta y cuatro judíos fueron encontrados en las calles entre el 19 y el 22 de Abril. Como la mayoría de los muertos eran enterrados en el mismo sitio en que caían, es imposible poder estimar el número exacto de las víctimas.

LA REVOLUCION CENTRO-EUROPEA

CONSECUENCIAS DE LA EJECUCION DE UN LEADER MAXIMALISTA

LONDRES, 7.—El corresponsal de "The Exchange Telegraph Company" en Copenhague comunica que la ejecución de Levine Nissen, agitador maximalista y uno de los leaders del Soviet comunista de Munich, realizada el Jueves en dicha ciudad, ha causado inquietud en toda Alemania.

La mayoría de los socialistas se han unido al movimiento huelguista iniciado por el Consejo de Soldados y Obreros y los comitées ejecutivos de las principales fábricas de Berlín que han protestado por la ejecución de Nissen.

Han estallado huelgas en Nuremberg, Munich y Leipzig y, en esta última ciudad ha habido combates en las calles.

El Gobierno alemán adopta medidas militares en Berlín y en todo el país.

EL PROCESO CONTRA LOS TERRORISTAS ALEMANES

ZURICH, 7.—El Jueves, Monani, tipógrafo italiano que reside en Zurich declaró, en el proceso de los anarquistas alemanes, que había sostenido relaciones con el servicio terrorista alemán durante la guerra.

Monani, que es uno de los acusados, dijo que había recibido del teniente alemán Joris y del oficial húngaro Vrugh, jefes de la organización terrorista, considerables sumas con las que había comprado bombas, granadas y revólveres.

El Dr. Briss, naturalizado suizo y agregado al servicio consular británico de Zurich declaró que había tenido relaciones con los revolucionarios hindúes Hafis y Chattopasgaya, quienes trasladaron sus cuarteles generales de París a Zurich, a principios de la guerra. El testigo declaró que Hafis, en una ocasión, había traído de Berlín un baúl lleno de explosivos, explicando que estaban destinados al uso de los revolucionarios italianos. El Dr. Briss agrega que, además de los explosivos, traía pequeños frascos llenos de bacterias destinadas a matar los caballos.

CONSECUENCIAS QUE PUEDE ACARREAR LA EJECUCION DE LEVINE NISSEN.

BERLIN, 7.—Se ha hecho evidente que ha sido un error político el que el Gabinete bávaro haya permitido la ejecución de Levine Nissen; y es de temer que de ésto resulte otro estallido maximalista contra el Gobierno.

Se ha proclamado aquí la huelga general. Los diarios socialistas independeintes atacan editorialmente la ejecución.

LOS PROBLEMAS SOCIALES

TERMINO DE LA HUELGA DE MINEROS EN EL NORTE DE FRANCIA.

PARIS, 7.—En una reunión que fué presidida por el Ministro de Trabajo, M. Colliard, se llegó a un acuerdo entre los directores de las minas de los departamentos del Paso de Calais y del Norte, y delegados de los mineros, para la terminación de la huelga.

La jornada de ocho horas, que pedían los obreros, entrará en vigencia desde el 16 de Junio, y se aumentarán los salarios.

LA REPRESION DEL MAXIMALISMO EN EL CANADA

WINNIPEG, 7.—El general Litchen, comandante de las fuerzas militares del distrito de Manitoba, dijo lo siguiente, en el primer discurso público pronunciado desde el comienzo de la huelga general de Winnipeg, ante una concurrencia de varios miles de soldados que han vuelto de Europa:

"Se están dando los pasos necesarios para hacer frente a los revolucionarios y extranjeros no deseables de Winnipeg y otros puntos del Canadá.

"Cuando el Gobierno se ponga en acción, estoy seguro de que vosotros, soldados, y todos los habitantes estaréis de acuerdo en que cuando hoy os he dado cuenta de que hay una acción pendiente para concluir con la revolución y el maximalismo, no os lo he dicho todo."

El general Litchen fué objeto de una entusiasta ovación.

Después de disolverse el mitin de los soldados, los huelguista comenzaron a desfilar por los distritos de los negocios, como un desafío a la proclama del Alcalde.

LA HUELGA DE EMPLEADOS DE TRANVIAS EN ROMA

ROMA 7. — Continúa la huelga de empleados de tranvías, quienes han resuelto no volver al trabajo hasta que se inspeccione detenidamente el material rodante, cuyo mal estado ha ocasionado diversos accidentes.

LA SITUACION EN RUSIA

INFORMACION OFICIAL ESTONIANA

ESTOCOLMO, 7.—Los cuarteles jenerales estonianos han hecho la siguiente publicación oficial:

Se han desarrollado violentos combates en el frente de Gatschina durante todo el día Martes y la batalla se reanudó el Miércoles.

En el frente meridional los alemanes, en vez de rechazar a los enemigos de Riga, tratan por todos los medios de avanzar hacia nuestra línea.

Los informes especifican movimientos de tres destacamentos de caballería.

LA SITUACION EN LA RUSIA DEL SOVIET

NUEVA YORK, 7.—Mr. Frazier Hunt, periodista que acaba de llegar de Europa, hace un vivo relato del caos y sufrimientos de la Rusia gobernada por el Soviet, pues salió de Petrograd hace tres semanas y estuvo antes en Moscow.

"Si ustedes paralizan los tranvías y ferrocarriles urbanos de Nueva York, dice, cierran los principales restaurants y las tres cuartas partes de los almacenes, destruyen la mayoría de las industrias y, la mitad del tiempo obligan a los carruajes privados a no salir a la calle, tendrán una idea de la actual situación de Moscow, lo mismo que la de la capital de Rusia."

Agrega que la población de Rusia sólo se alimenta de pan negro, que la carne de caballo se vende a 3.50 dollars la libra y la de azúcar a diez dollars la libra.

Mr. Hunt informó de las condiciones de Rusia a la delegación norte americana a la Conferencia de Paz.

LOS MAXIMALISTAS HABRIAN EVACUADO A ALEXANDROVSK

LONDRES, 7.—Bajo la presión de los británicos, los maximalistas han evacuado a Alexandrovsk, en el Mar Caspio, según noticias recibidas en esta ciudad.

Los británicos dispararon su artillería contra la ciudad, al mismo tiempo que los aeroplanos dejaban caer bombas sobre ella.

INFORMACIONES GENERALES

LOS BULGAROS MARCHARIAN HACIA LA FRONTERA SERBIA.

COPENHAGUE, 7.— La Agencia de Noticias de los Balkanes anuncia que parte del ejército búlgaro ha sido movilizado y marcha hacia la frontera serbia.

ESTADOS UNIDOS

LA CONFERENCIA COMERCIAL PANAMERICANA

Discurso de Mr. Noyes

SOBRE LA COOPERACION DE LOS CABLES AL ACERCAMIENTO INTERNACIONAL

WASHINGTON 7. — En su discurso pronunciado en la segunda Conferencia Comercial panamericano, Mr. Noyes se expresó en la siguiente forma:

"Estoy seguro que los intereses que le reportarán a la "Associated Press" los proyectos comerciales específicos que se discuten en esta conferencia han de ser puramente platónicos. Cualquiera ayuda que ese esfuerzo del companerismo de los periodistas de Norte y Sur América aporte a las com pra - ventas, servirá de estímulo a la organización. Puedo decir, desde luego, que ese incremento del comercio que Uds., proyectan deberá edificarse sobre las mismas bases que yo he citado como piedras angulares de las relaciones entre los antiguos y nuevos miembros de nuestra asociación o sean la absoluta igualdad, respeto mutuo y entera confianza.

"A pesar que nuestra organización sólo parece ser un simpático espectador del progreso que Uds. quieren llevar a cabo, la labor que desarrolla es de inmensa importancia para Uds. Hacemos que los pueblos se conozcan los unos a los otros, que comprenden sus costumbres, gustos, virtudes, y debilidades.

"Sólo en estas últimas semanas ha tenido conocimiento el pueblo de este país, por intermedio de la "Associated Press", del campeonato internacional suramericano de football. Esto puede parecer una verdadera futileza, más sin embargo tiene mucha importancia, porque trae una corriente de mayor conocimiento mutuo y simpatía. El Miércoles, un cablegrama enviado desde el Brasil anunciaba que un team de Bethlehem había aceptado una invitación para visitar la ciudad del Brasil y se ha informado que la asociación de football de los Estados Unidos estudia la conveniencia de enviar un team a los campeonatos suramericanos. Estimo que cuando jugamos juntos realizamos un progreso.

"Se ha iniciado la corriente de noticias enviadas desde el norte hacia el sur y vice versa, que trae consigo, de paso, un gran esfuerzo a nuestras oficinas en la América del Sur y que tiene ahora además el efecto colateral de producir una enérgica recolección de noticias de España y Portugal por la que los países que han ingresado recientemente a nuestra organización tienen especial interés.

"Debo decirles que los miembros norteamericanos de la "Associated Press", han dado una entusiasta bienvenida, en las filas de nuestra organización, a los nuevos miembros del Sur; nos felicitamos grandemente de la amistad que tiene que resultar de esta asociación y estamos orgullosos de que esos altos exponentes del periodismo suramericano sean nuestros camaradas y espero y creo que ellos también nos considerarán como sus camaradas y amigos.

"Estoy seguro de que expreso los sentimientos, tanto de nuestros miembros de la América del Sur, como la del Norte, al decir que, al impulsar nuestros trabajos esperamos que se produzca una corriente cada vez mayor de vapores que lleven carga y pasajeros de norte a sur y vice versa. Por nuestra parte confiamos en que nunca se terminará esa corriente de noticias y así nuestros pueblos lograrán conocerse profundamente unos a otros, y estoy seguro de que al conocerse bien los unos a los otros, se amarán cada vez más".

Resumen de la labor de la Conferencia

Telegrama del Presidente Leguía

WASHINGTON 7. — Al terminar la sesión de la Conferencia Comercial Panamericana, Mr. John Barrett, director general de la Unión Panamericana, y presidente de la Conferencia, reasumió sus resultados en la siguiente forma:

"Se ha fijado un programa bien definido de protección a las patentes, marcas de comercio y derechos de autores de cada uno de los países representados en los otros veinte, por medio de una nueva oficina internacional establecida en La Habana y la apertura de una oficina suramericana en Río Janeiro.

Además, la Conferencia se pronunció en favor del estudio de los idiomas español y portugués, de las instituciones latino americana, de su historia y geografía en los Estados Unidos y su correspondiente estudio de los Estados Unidos en los pueblos suramericanos, además de un entrenamiento en favor del camercio panamericano.

Se dió lectura igualmente al siguiente cablegrama del Presidente del Perú señor Leguía.

"Me regocijo del espléndido éxito de la Conferencia Comercial Panamericana cuyo resultado será de lo más provechoso para traer empresas y capitales norteamericanos al Perú, donde necesitamos ambas cosas".

WASHINGTON, 7. — **La protección de la frontera con México.** —Al mismo tiempo que declaraba que la situación en la frontera mexicana se presentaba crítica, y que eran necesarias mayores tropas para proteger las vidas y las propiedades de los ciudadano

? 13 ? ? ?

En fecha 13 del presente mes de JUNIO se hará por la Administración de la Lotería Nacional Argentina, un sorteo con PREMIO MAYOR de pesos argentinos

100,000

Hay, además, 5,700 premios menores por un total de $ 420,000 argentinos, en premios. Usted puede tener suerte en esta famosa Lotería, pero recuerde que para ganar buenos premios es MUY CONVENIENTE pedir sus billetes a la más afortunala y acreditada Casa

E. TURRI

GALERIA GÜEMES - BUENOS AIRES - CASILLA 1772

Un billete ENTERO vale: $ 25 arg., $ 70 CHILENOS o 55 francos.

Cada QUINTO de billete: a $ 6 arg., $ 17 CHILENOS o 14 francos

En los precios están incluídos: gastos, listas y prospectos.

NO SOMOS NOSOTROS

ES UNO DE LOS MAS DISTINGUIDOS ESPECIALISTAS EN ENFERMEDADES DE NIÑOS, QUIEN DICE QUE EL ALIMENTO MEYER ES EL MEJOR:

Del Dr. GILBERTO INFANTE VALDES, Médico del Hospital de Niños "San Luis", Médico de la Protectora de la Infancia, etc.:

GILBERTO INFANTE VALDES, Médico del Hospital de Niños.—Catedral 1721.—Teléfono Inglés 1759.—Consultas de 1½ a 3.—Santiago 29 de X de 1915.—He usado desde hace varios meses el "ALIMENTO MEYER" en mis servicios del Hospital de Niños, con resultados muy satisfactorios, sobre todo en los niños convalecientes y en los que no toleran la leche.

Lo creo superior a todas las harinas similares que se encuentran en Chile.

DR. INFANTE V.

En igual o parecida forma han certificado los siguientes médicos: Dr. Phillippi, Gilberto Infante Valdés, Adolfo Hirth, Dr. Commentz, Roberto Aguirre Luco, Alfredo Sánchez Cruz, Luis Calvo Mackenna, Luis Cruchaga T., Dr. Marcial Guzmán, Eugenio Cienfuegos, Aureliano Oyarzún, Manuel Torres B., Jorge Lezaeta Rivas, de Santiago; Dr. Junemann, de Chillán; Doctores: R. Coddou, Pedro Villa Novoa, de Concepción; Doctores: César Morelli, Víctor Grossi, de Valparaíso; Doctores: A. E. Briede, Clemente Holzapfel D., Rodloff, Ismael Contreras, de Valdivia; Doctores: Carlos A. Camus y Luis Gajardo Guerrero, de San Felipe; Doctores: Temístocles Roldán, y Julio Sepúlveda U., de San Fernando; doctor Alberto Osorio, de Curicó; doctor Alcides Lucero G., de Linares; doctor Víctor M. González M., de Angol; doctor Ernesto Márquez N., de Los Angeles.

ALIMENTO MEYER

De venta en todas las Boticas del País y Casa Gath y Chaves

POR MAYOR: DAUBE Y CO., ARESTIZABAL Y CO., DROGUERIA FRANCESA, VALENZUELA Y TORRES, RICARDO P. HANEL, G. KLIMESCH Y DEMAS MAYORISTAS.

AGENTE EN LA FRONTERA: ALEJANDRO SILVA LASTARRIA. VALDIVIA, EN ANTOFAGASTA: CORTESSE HNOS. Y EN IQUIQUE: L. R. WORKE.

Filtraciones en sus ganancias

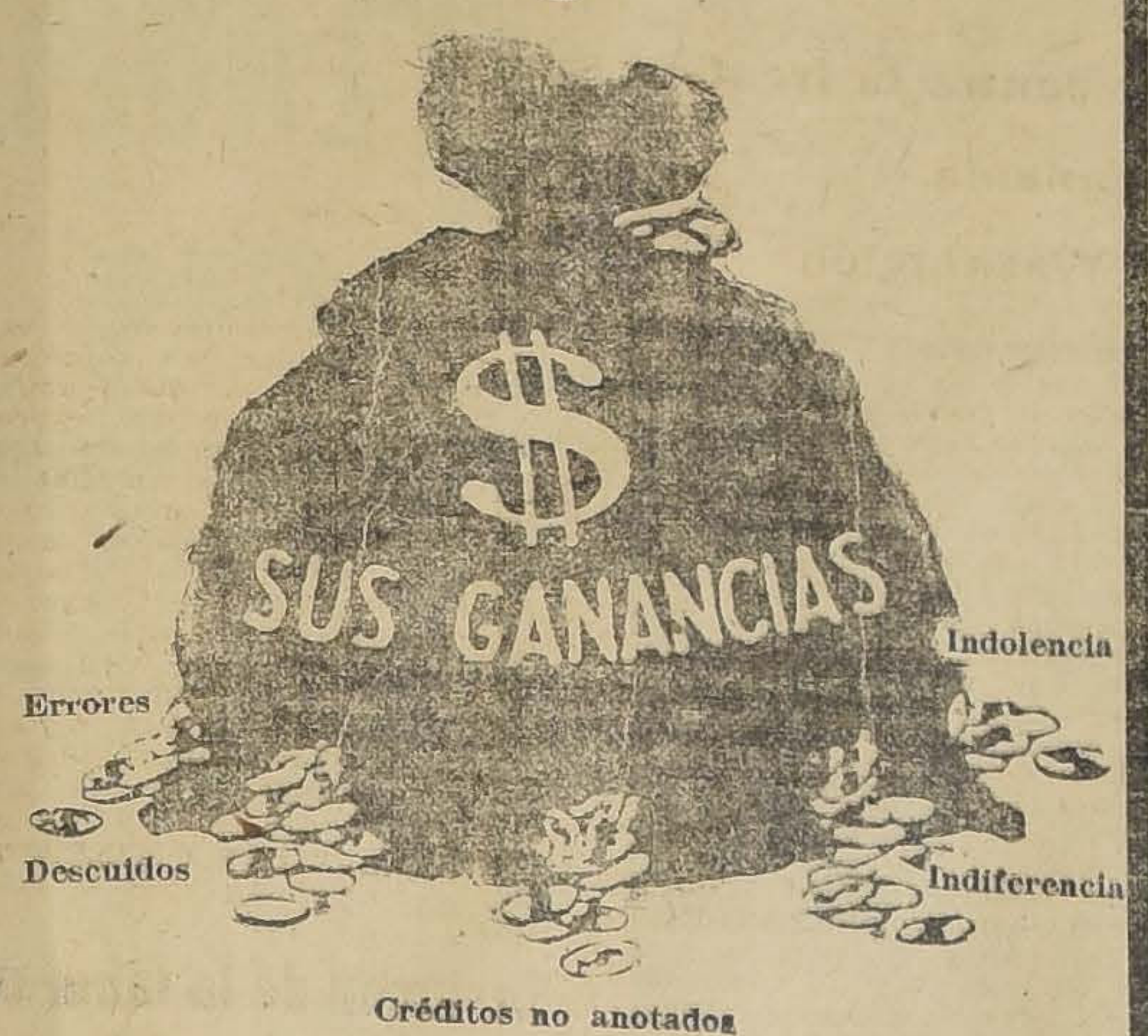

Reflexione usted

y pídanos informes cómo una Caja Registradora "National" moderna evitará estas pérdidas en su negocio.

Graham, Rowe & Co.

VALPARAISO Cochrane 819
SANTIAGO Bandera 275

norteamericanos, el Gobernador Hobby, del Estado de Texas, ha pedido al Secretario de Guerra, Mr. Newton D. Baker, que llame al servicio federal la primera y la segunda brigadas de la caballería de Texas, movilizándolas convenientemente.

El Departamento de Guerra telegrafió inmediatamente al comando general del Departamento sur, preguntándole su opinión.

MEXICO

MEXICO, 7. — **Muerte del general José Davilla.** — Se ha anunciado oficialmente que el general José Davilla, ex-Gobernador del Estado de Oaxaca, fué muerto en la batalla de Maxaca, después de haber estado en revuelta contra el Gobierno durante más de cuatro años.

SAN ANTONIO, (Texas), 7. — **El general Alvaro Obregón, candidato a la Presidencia de México.**

—El general Alvaro Obregón ha anunciado su candidatura a la Presidencia de México en un largo manifiesto, en el cual declara que tiene el apoyo total del fuerte Partido Liberal, y promete una política exterior más amplia.

La elección debe verificarse el primer Domingo de Septiembre.

COSTA-RICA

SAN SALVADOR, 7. — **Preparativos de los revolucionarios costarricenses.** — El señor Julio Acosta, jefe del Gobierno revolucionario de Costa Rica, telegrafía desde Peña Blanca, dentro de la frontera nicaragüense:

"Estamos aquí bien organizados, y pronto comenzaremos el ataque por todos lados. Estamos recibiendo apoyo de Costa Rica.

"Las únicas quejas que oímos vienen de personas de Costa Rica, que se encuentran encarceladas y atormentadas. Los amigos de nuestra causa continúan llegando desde el interior.

"Nuestro propósito permanece inquebrantable, como lo fué desde el comienzo".

PARAGUAY

La muerte del Presidente

Asunción de mando por el vice-Presidente

BUENOS AIRES 7. — La Legación del Paraguay en esta capital, anuncia que el Presidente, don Manuel Franco, falleció a las 10 de la noche del Jueves, a causa de un ataques al corazón.

El vice-Presidente, señor José Montero, continuará a cargo de la Presidencia durante los catorce meses que faltan para terminar el período.

SEPULTACION DE LOS RESTOS DEL PRESIDENTE

LA ASUNCION 7. — Constituyó una imponente ceremonia el sepelio de los restos del Presidente Franco.

Presidían el duelo el vice-Presidente, señor José Montero, el Obispo de La Asunción, y el hijo del extinto. Seguían diplomáticos, funcionarios, y un enorme gentío.

Los edificios y los tranvías estaban enlutados. Al rededor del Panteón formaron los niños de todas las escuelas, los boy-scouts y las tropas de marinería.

Pronunciaron discursos el vice-Presidente señor Montero, los señores Cardus y Huerta por el Congreso, y Moonay, decano del Cuerpo Diplomático.

Concurrieron a la ceremonia representaciones de los partidos de oposición y de los gremio obreros.

URUGUAY

LA RECEPCION DEL DOCTOR FONTECILLA EN LA UNIVERSIDAD

MONTEVIDEO, 7.— La recepción académica del doctor don Oscar Fontecilla en la Universidad de Montevideo constituyó un acto de excepcional brillo y relieve.

Concurrieron a la reunión el Presidente de la República, el Cuerpo Diplomático y un numeroso núcleo social y científico.

El doctor Fontecilla habló sobre el tema "La fé democrática", y lo hizo en forma brillante y amena. Fué largamente aplaudido por la concurrencia.

Condolencia al Paraguay. — El Senado y la Cámara de Diputados levantaron ayer su sesión, con motivo del fallecimiento del Presidente del Paraguay, señor Franco, acordándose enviar telegramas de pésame a las Cámaras del Paraguay.

Delegado a la Conferencia hidrológica de Londres. — Se ha nombrado delegado del Uruguay ante la Conferencia hidrológica de Londres al capitán de corbeta, señor José Aguiar.

BRASIL

RIO JANEIRO, 7. — **No hay huelga general.**—Se desmienten las noticias del estallido de una huelga general.

PERU

LIMA, 7.—**Temporal en el Callao.**—Debido a un fuerte temporal, las olas embravecidas inundaron un barrio del Callao.

Encallamiento del Limarí.—El vapor Limarí de la Compañía Sud Americana de Vapores, encalló en la caleta de Santa Rosa, al norte de Eten donde se encuentra en situación difícil. El vapor Montero lo auxilia. Se trabaja activamente por zafarlo.

ARGENTINA

LOS CONFLICTOS OBREROS

BUENOS AIRES, 7.— Las negociaciones entabladas para solucionar los conflictos obreros no han dado hasta ahora los resultados que se esperaban.

En una conferencia entre los delegados de los obreros en huelga de Gath y Chaves y el gerente, este rechazó las condiciones propuestas por los huelguistas para reanudar el trabajo, y que consistían en la readmisión íntegra del personal la estabilidad del mismo, y el pago de los jornales correspondientes a los días en huelga. El gerente propone la admisión elimitada del personal, con promesa de readmisión total en un plazo de algunos meses la entrega de 5.000 pesos para su distribución entre los cesantes, pero no pagar los días de huelga ni estabilizar al personal.

A pesar de esta disconformidad, las negociaciones continúan con tendencias favorables.

En el conflicto de la empresa de tranvías tampoco se ha llegado a solución. La gerencia promete aumento de salarios, pero sólo cuando se autorice a la empresa para elevar las tarifas de pasajes.

El conflicto de las empresas gráficas y periodísticas continúa en el mismo estado.

El doctor Luna.— El vice-presidente de la República, doctor Pelagio Luna, se encuentra algo mejorado de la enfermedad que le aqueja.

Servicio postal aéreo a Santa Fé.— Mañana saldrán dos aparatos "Caproni" de la misión italiana de aviación llevando correspondencia para Santa Fé.

Dirigirá la expedición el capitán Gustavo de Lucca. Es probable que le acompañe el Director General de Correos.

DE NORTE AMERICA

(DE NUESTRO CORRESPONSAL, POR CABLE)

El viaje de la Misión Yáñez a Europa

Escasez de pasajes. — La partida del señor Tocornal

Los pasajes a Europa continúan escasos en extremo, a causa, como ya se ha anunciado, de las manifestaciones que han hecho los gobiernos europeos al de los Estados Unidos en el sentido de que son poco deseables los turistas en esta época de la reconstrucción después de la guerra.

El señor Juan Enrique Tocornal y su familia se embarcarán para Europa en la próxima semana.

Los demás miembros de la Misión Chile lo harán días despué-

Don Luis Tirapegui

Entre los chilenos estudiantes y estudiosos que conjuntamente con educarse en los Estados Unidos sirven a nuestro país, conviene mencionar al señor Luis Tirapegui, que acaba de graduarse en la Universidad de Columbia como maestro de arte, recibiendo el título de inspector de Escuelas Normales.

El Sr. Tirapegui debe ahora seguir estudiando hasta alcanzar el doctorado. Se propone, entretanto, realizar una gira por los Estados Unidos dando conferencias sobre Chile, y en especial sobre la cuestión de Tacna y Arica.

La Conferencia Comercial Panamericana

La Conferencia Comercial que acaba de celebrarse en Washington ha tenido un éxito mucho mayor que las anteriores.

Mr. Carlos Schwab, que, según se anunció ya, hizo una expresa y elogiosa referencia a la riqueza mineral de Chile y a las excelentes posibilidades que ofrece nuestro país a todo género de empresas, dijo, refiriéndose después a la prohibición de fabricar y vender bebidas alcohólicas en los Estados Unidos:

"Debemos ser consecuentes y justos. Si llega a hacerse efectiva la prohibición, que sea igual para todos, sin permitir que los ricos acopien en sus bodegas licor para los años venideros, mientras que los pobres quedan condenados a forzosa abstinencia."

Durante una de las sesiones de la Conferencia Comercial Panamericana, se exhibió una pésima film descriptiva de Chile, en la que parece se puso especial empeño en tomar de nuestro país todo aquello que pudiera causar mala impresión, y haciendo caso omiso de cuanto hay en él de elogiable o grato.

En el círculo de los delegados latino-americanos ha causado muy mala impresión la declaración que hizo el delegado Gillet contra México.

Entrevistado por mí el presidente de la Conferencia, Mr. John Barrett, declaró que aquellas declaraciones no eran sino el reflejo de la opinión exclusivamente personal y de ningún modo la opinión oficial del país.

Agregó que la actitud moderada del consejero mexicano señor Rojo, contestando que había acuerdo para evitar discusiones políticas y que el señor Gillet rompía las reglas de la hospitalidad, había recibido aplausos.

Los atentados anarquistas Y LA OPINION OBRERA

La Federación del Trabajo de los Estados Unidos declara oficialmente que condena con toda energía los atentados anarquistas perpetrados en este país por elementos extranjeros, considerándolos una vergüenza para la civilización. Agrega que los obreros de los países de este continente deberían expulsar a esos extranjeros abusadores de la hospitalidad que se les dispensa, y que dañan el acercamiento entre el capital y el trabajo.

La travesía aérea del Pacífico

La ciudad de Venecia, en California, ofrece cincuenta mil dólares al aviador que vuele desde esa ciudad a Australia, con un sólo aterrizaje en las Islas Hawai.

PAGEOL

Enérgico antiséptico urinario

El PAGÉOL ametralla á los gonococos, huéspedes aciagos de las vias urinarias.

Cura pronto y radicalmente. Suprime los dolores de la micción. Ahorra cualquier complicación

Comunicación à la Academia de Medicina de Paris, (3 Diciembre 1912)

OPINIÓN MEDICAL:

« El solo y único tratamiento con el nuevo metodo consta en tomar al principio de cada comida, hasta curación completa, de 15 á 20 cápsulas de **Pagéol** durante las 24 horas, cantidad que se debe rebajar de las dos terceras partes en los casos cronicos.

Los resultados no tardan y son tales que verdaderamente seriá muy difícil de querer exigir mas e imposible de hacer mejor. »

Dr Henry Labonne,
de la Facultad de Paris, Licenciado en ciencias, Medico especialista.

Establecimientos Chatelain, 2, rue Valenciennes, Paris.
Concesionario para Chile: Am. Ferraris, 1295 Compañia, Santiago.

URODONAL y la Gota

Reumatismos
Gota
Arenillas
Ciática
Arterio-Esclerosis
Obesidad

Hors Concours San Francisco 1915

El URODONAL disuelve el ácido úrico, el cual es el verdadero verdugo del gotoso.

OPINIÓN MEDICAL:

Con gusto hago constar que he comprobado la incomparable eficacia del **Urodonal** sobre un enfermo atacado de gota artritica deformante incurable. Hasta áquel momento ningún remedio habia sido capaz de aliviarlo ni mejorar su estado; gracias al **Urodonal** mi cliente esta ahora entusiasmado por los resultados logrados; yo mismo me he persuadido á preferirlo á todos los demas remedios indicados para esa enfermedad.

Dr Lamberto Pisani,
Medico en Montebello (Pavia)

Establecimientos Chatelain, 2, rue Valenciennes, Paris.
Concesionario para Chile: Am. Ferraris, 1295 Compañia, Santiago.

EL CHOCOLATE CON LECHE NESTLÉ
Es insuperable por su pureza y buen sabor.

BOLIVIA

LA PAZ, 7.—**Ofrecimiento de los Bancos.**—Los Bancos ofrecieron prestar a la Municipalidad medio millón de bolivianos para los trabajos del nuevo hospital de Miraflores.

Descubrimiento de mercaderías robadas.— La policía descubrió gran parte de las mercaderías robadas a la casa comercial El Cóndor.

Extención de la ciudad.—El desarrollo de la ciudad ha obligado a la municipalidad a comenzar los trabajos de planificación y urbanización de una extensa zona en Miraflores.

Ataques de la prensa opositora.—La prensa opositora continúa sus ataques al Gobierno y a las autoridades judiciales con el objeto de obtener éxitos políticos. Los mismos diarios abogan por que se reciba al diputado socialista argentino que hace propaganda internacional peruana.

La Liga Patriótica.—Se dió forma a la idea de organizar una Liga Patriótica y una Guardia Blanca. El comité ejecutivo celebró esta tarde su primera reunión.

Cierre de cinematógrafos.— La Municipalidad acaba de ordenar el cierre de los cinematógrafos populares por ocho días, por razones de salubridad.

El tratado entre Chile y Bolivia. La Razón publica una carta del señor Juan Carrillo, fechada en Buenos Aires, en la que éste asegura que el tratado de Paz entre Chile y Bolivia es una imposición de la fuerza.

Las epidemias.— El Diario informa que el desarrollo de las epidemias continúa.

Efectos que causa el temporal de anoche en Valparaíso

NUMEROSAS LANCHAS, BOTES Y OTRAS EMBARCACIONES SE VAN A PIQUE

EL OLEAJE DESTRUYE COMPLETAMENTE EL VAPOR "LIMACHE"

A consecuencia del accidente, perecen el capitán del barco, don Eduardo Reyes, y once tripulantes

EL VAPOR "LIMARI" ENCALLA EN LAS COSTAS DEL PERU

Anoche, poco después de las 11, empezó a llover con bastante fuerza en esta capital.

La lluvia había tomado caracteres de mayor intensidad en Valparaíso, en donde la precedió un recio temporal de viento, que fué aumentando con el trascurso de las horas y que tuvo su mayor fuerza desde las seis de la tarde.

A esa hora el mar se encontraba agitadísimo. Grandes olas se formaban afuera que venían a romper con bastante fuerza en el muelle, el malecón y la playa.

EL TEMPORAL EN VALPARAISO

Muy pronto se empezaron a conocer los perjuicios causados por este temporal. La agitación del mar hizo que garrearan algunos vapores y numerosas embarcaciones menores. Además, ocasionó perjuicios de consideración en el malecón, desde donde fueron arrastrados por las olas numerosos bultos de mercaderías.

Apenas la autoridad marítima se dió cuenta de estos perjuicios, dispuso que saliera la lancha de la Gobernación a fin de ordenar algunas medidas preventivas para evitar mayores estragos.

Estos esfuerzos fueron, sin embargo, ineficaces, pues la obscuridad de la noche impidió el poder dominar la situación y por momentos se escucharon pitazos de auxilio y otras diversas manifestaciones que fueron todo un augurio de las desgracias que hubo que lamentar más tarde.

NUMEROSAS LANCHAS Y BOTES SE VAN A PIQUE

En la Gobernación Marítima se supo muy luego, que se habían ido a pique numerosas lanchas y botes y que diversas otras embarcaciones de mayor tonelaje se encontraban en grave peligro de ser arrojadas hacia la playa, pues, a pesar del esfuerzo de las tripulaciones, la fuerza de las olas las obligaba a garrear.

EL OLEAJE DESTRUYE EL VAPOR "LIMACHE"

Desde los primeros momentos el Cuerpo de Salvavidas que presta allí importantísimos servicios, iluminó con sus reflectores la bahía y muy pronto se vió que localizaba la luz hacia un punto determinado.

Trataba, en efecto, de prestarle auxilios al vapor nacional "Limache", que sin gobierno, era arrastrado por las olas en dirección al nuevo enrocado del malecón de las obras del puerto.

Todos los auxilios que se intentaron proporcionarle resultaron infructuosos y el vapor fué a estrellarse contra dicho enrocado.

El oleaje continuó en seguida azotándolo con fuerza y en un breve espacio de tiempo, lo destruyó completamente.

DESGRACIAS PERSONALES

Sólo fué posible salvar ocho hombres de su tripulación, entre los que se cuenta al Ingeniero Neftalí Fierro, al fogonero Segundo Retamales; al fogonero Onofre Ampuero, al mayordomo Facundo Ramírez; a los marineros Juan Cabrera, José Paredes, Gabriel Mandilla y al cocinero Dominggo Riveros.

Todos estos fueron salvados después de grandes esfuerzos, y no pudo evitarse que cual más cual menos recibieran diversas contusiones, felizmente de poca gravedad.

Los náufragos fueron atendidos por la Asistencia Pública.

Han perecido en este naufragio, o por lo menos hasta este momento no ha sido posible encontrarlos, el capitán don Eduardo Reyes y 11 tripulantes más.

Como decimos, el vapor "Limache" quedó completamente destruído, y en el punto en que se estrelló fuertemente con las rocas sólo quedan unas que otras maderas destrozadas.

EL ACCIDENTE AL "LIMACHE"

El "Limache", era un vapor de 260 toneladas, y había sido construído en el año 1917, en un astillero de Constitución, bautizándosele con el nombre de "Ricardo Orchard". Este último era de propiedad de los señores Castelblanco y Cía., y su pérdida total significa una desgracia muy lamentable, más aún si se considera que en este accidente es muy probable hayan sucumbido 11 vidas.

Conversando con algunos de los náufragos, nos hemos podido imponer que "El Limache" se encontraba fondeado a la popa del vapor "Orompello" y que, pocos momentos después de haberse desencadenado el temporal, empezó a garrear, sin que ninguna de las maniobras ordenadas practicar por el capitán, dieran los resultados que se esperaban.

Nos agregan que "El Limache" garreó especialmente debido a la deficiencia de las anclas. Teníamos a bordo, nos dijo uno de los náufragos, pocos medios, pues, para hacer frente a esta dificultad que desde los primeros momentos tomó proporciones de gravedad.

El "Limache" contaba con tres botes, pero no fué posible arriarlos en el momento preciso del peligro, debido a la rapidez con que se pronunció la desgracia.

SE TEME POR LA SUERTE DE LA GOLETA "ESTRELLA"

Algunas otras comunicaciones recibidas en la Gobernación Marítima, de sus empleados que se preocupan de prestar los auxilios del caso en la bahía, hacen pensar en que numerosas otras embarcaciones pueden haber sufrido accidentes de importancia, pero que en todo caso no pueden precisarse debido a que esta agitación del mar, tuvo su mayor intensidad ya de noche.

Así por ejemplo, se teme por la suerte de la goleta "Estrella", que no ha podido encontrarse en la bahía. Algunos piensan que puede haberse ido a pique, pero también es fácil suponer que haya salido a capear el temporal.

Como a la una de la madrugada, el temporal había cesado ya en sus efectos.

EN LA POBLACION DE VALPARAISO

En la población el temporal y la lluvia que empezó a caer con fuerza más o menos a las 8 de la noche, no han ocasionado perjuicios de ninguna especie.

Tales son los datos que nos trasmitió anoche nuestro corresponsal en Valparaíso.

ENCALLAMIENTO DEL VAPOR "LIMARI"

Una información procedente del Perú, nos hace saber además, que en la Caleta "Santa Rosa", al norte de Eten, encalló el vapor "Limarí".

El "Limarí" se encontraría en situación difícil. En su auxilio acudió el vapor peruano "Mantaro".

Una última información, da cuenta de que se trabaja con toda actividad para lograr zafarlo antes de que el oleaje llegue a ocasionarle perjuicios de consideración.

VALPARAISO

Producción salitrera.— La Asociación productores de salitre, nos proporcionan los siguientes datos estadísticos sobre este abono, en el mes de Mayo que acaba de terminar.

Se elaboraron 3.019.300 quintales españoles, cantidad inferior en 2.265.839 a la del mismo mes del año pasado.

Mercado de metales. — **Cobre.** La cotización del cobre en Londres el día 5 fué de £ 79.

La cotización de plaza es como sigue por quintal métrico entregable a bordo:

Cobre en barra, 121.95.
Ejes de 50 o|o, 57.36.
Escala de 121.
Mineral de 10 o|o, 6.88 3|4.
Escala de 78 3|4.
Cambio comercial, 11 1|32.

Plata

La cotización de la plata en Londres el día 5 fué de 53 1|8 por onza.

Salitre

Cotizamos el quintal:
95 o|o inmediato, a 10|1.
96 o|o y 1 o|o a 10|4.

Carbón

Cotizamos el carbón de piedra extranjero, por tonelada:
Cardiff Steam, nominal.
West Hartley id., nominal
Nacional, 90 a 100.
Americano, costa este, 102|6.
Australiano, 105 a 107|6.
Según puertos, marcas y fechas de entrega.

JACKSON y Co.

Sitio para Chalet

En **Pedro Valdivia** cerca de Providencia, 20 metros frente en $ 6,500; otro de 40 metros en $ 13,000, rodeados de lindos chalets.

Tratar: SOTOMAYOR 37
4060-f-8.

La Riojana

ESTADO 64 ESTADO 72

Por esta semana

Gran Realización

EN TODOS LOS ARTICULOS DE INVIERNO

FRANELAS algodón, todos colores, el metro, a $ 2 y $	1.80
PIEL afranelada o inglesina, el metro a...	2.50
PAÑUELOS negros apañados, c|u., desde..	27.00
PAÑUELOS plomos apañados, precio único, c|u. .	18.00
TERCIOPELOS de lana, rica clase, 140 c|m., ofrecemos un completo surtido a precios reducidos.	
SALPICK, última creación. Valía el metro $ 24, ahora	18.00

Gabardinas, Tricotinas, Gersinas, Terciopelos de seda e ingleses y felpas de seda, ofrecemos a precios sumamente rebajados.

FOLGOS y calentadores para los pies liquidamos una gran partida al reducido precio de $ 60 y 30, cada uno.

Sigue la gran realización de frazadas

MARTINEZ BLANCO Y CIA.

SALDOS

LIQUIDACION
SOLAMENTE
POR ESTA SEMANA

SABANAS de crea especial, 1.35x2.30 c|u., al precio excepcional de c|u. . . . $	6.50
FUNDAS almohada, largas, buen lienzo, réclame, c|u. . $	1.50
FUNDAS almohadón grandes, con calados, desde . . . . $	3.00
CALCETINES para hombre en en color crudo, valor $ 2, esta semana el par a . . . $	1.40
CALCETINES para hombre en plomo y gris, imitación lana, valor $ 2.50, esta semana a $	1.50
CALCETINES para hombre, listados, punto bien durable, valor $ 3, esta semana a $	1.70
CALCETINES negros para hombre, reforzados, valían 2.80, esta semana a . . . . . . $	1.80
CALCETINES para hombre en colores, clase fina, valor $ 3, esta semana a . . . . . $	2.20
CALCETINES negros para hombre, punta blanca, valor $ 3, esta semana a . . . . . $	2.20
CALCETINES negros para hombre, retorcidos, valor $ 3.50, esta semana a . . . . . $	2.50
CALCETINES negros para hombre, muy finos, valor $ 4.50, esta semana a . . . . . . $	3.40
CALCETINES negros para hombre, clase extra, valor $ 5.50, esta semana a . . . . . . $	3.80
TOALLAS felpa blanca, valor $ 2.50, se liquidarán c|u. a $	1.80
TOALLAS felpa blanca, valor $ 3, se liquidarán a . . $	2.00
TOALLAS felpa blanca, valor $ 3.40, se liquidarán a . . $	2.40
TOALLAS felpa blanca, valor $ 3.50, se liquidarán a . . $	2.50
TOALLAS felpa blanca, valor $ 3.80, se liquidarán a . . $	2.70
TOALLAS felpa blanca, valor $ 4, se liquidarán a . . . . $	3.00
TOALLAS felpa blanca, valor $ 4.50, se liquidarán a . . . $	3.50
PAÑUELOS guarda color para hombre, valor $ 5.50 doc., se liquidarán a . . . . $	4.00
PAÑUELOS para hombre, blancos y con listas colores, valor $ 6.50 doc., se liquidarán a . . . . $	5.00
PAÑUELOS de céfiro para hombre, valor $ 6.80 doc., se liquidarán a . . . . $	5.20
PAÑUELOS blancos para hombre, basta ancha, valor $ 7.50 doc., se liquidarán a $	5.80
PAÑUELOS blancos y con orilla, color, grandes, valor $ 8.50 docena, se liquidarán a . $	6.50

RETAZOS de Piquées-afranelados, Moletones, Villelas-algodón, Creas para Sábanas y Franelas blancas y crudas con 30°/₀ de rebaja

CASA DEL ABUELO
Ahumada 233

CENTENARIO DEL DESCUBRIMIENTO

DEL ESTRECHO DE MAGALLANES

FIESTAS QUE SE PREPARAN

El Gobierno ha determinado celebrar dignamente el cuarto centenario del descubrimiento del Estrecho, por el almirante portugués señor Hernando de Magallanes, con diversas fiestas de carácter oficial, a las cuales serán especialmente invitados los Gobiernos de España, Portugal, y todos los Gobiernos de las Repúblicas Americanas.

Estas fiestas tendrán lugar en Santiago y Magallanes, en el mes de Noviembre próximo.

Entre los diversos números, que desde luego se han anticipado al programa, figura el de la celebración de una Exposición Agrícola que tendrá lugar en esta capital, en la cual existirá una sección especial destinada a la exhibición de los excelentes productos de la región del Estrecho. Se erigirá un monumento a Hernando de Magallanes, y se colocará en Punta Arenas, el día que se inicien las fiestas, la primera piedra de una escuela que llevará el nombre del ilustre navegante.

Se concederá también un premio especial de 10 mil pesos a la mejor obra que sobre historia del descubrimiento se presente en un certamen que se abrirá dentro de poco y cuyas bases se darán a conocer previamente.

Se dispondrá igualmente la ida de la escuadra nacional a Punta Arenas como igualmente representantes del Gobierno Congreso, Universidad, personalidades, etc.

Para la celebración de estas fiestas, el Gobierno ha remitido al Congreso para su aprobación, un proyecto de ley por el cual se autoriza al Presidente de la República, para invertir hasta la suma de 100 mil pesos.

Empleado activo y competente

para vender vinos de acreditada Viña, necesitamos. Sueldo y comisión.
FERRAN Y CIA., GALERIA ALESSANDRI 14

ACCIDENTE DE AVIACION

Eleodoro Rojas se cae ayer en Batuco

Queda en estado grave

En la tarde de ayer ocurrió un desgraciado accidente de aviación.

En circunstancias en que el aviador civil, señor Eleodoro Rojas realizaba algunos vuelos de práctica, en los campos de Batuco, el aparato se precipitó inesperadamente al suelo.

Inmediatamente se acudió en auxilio del desgraciado piloto, el cual demostraba encontrarse en estado grave.

En efecto, después de proporcionarle las primeras atenciones y una vez que se le hubo trasladado a la Asistencia Pública, el exámen médico denunció la fractura de la pierna derecha, una herida en el parietal izquierdo y una contusión en una mano.

El estado del aviador Rojas es grave y se teme puedan sobrevenirle algunas complicaciones.

La noticia de este grave accidente ha causado triste impresión en el público.

MANIFESTACION AL SARGENTO FRITZ

CONCURREN JEFES Y OFICIALES DEL CUERPO DE CARABINEROS. — EL SARGENTO FRITZ Y SUS COMPAÑEROS CABOS 1.o MONETTI Y 2.o RIQUELME, SON OBJETO DE ENTUSIASTAS DEMOSTRACIONES DE CARIÑO

Como lo habíamos anunciado, ayer, poco después de las 12 horas, se llevó a efecto el almuerzo con que los escuadrones de carabineros de los Ferrocarriles, festejaban a los compañeros de Puerto Natales, cuya conducta, con motivo de las revueltas ocurridas en Magallanes, mereció la admiración y el aplauso de todos aquellos ciudadanos que ven en las instituciones armadas la base en que descansa la tranquilidad de la República.

En el cuartel del Escuadrón Santiago, en donde se había preparado la manifestación, y alrededor de una bien servida mesa, tomaron colocación, alternándose con los festejados sargentos Fritz y cabos Monetti y Riquelme, el 2.o comandante del Cuerpo de Carabineros, don Desiderio García Vidaurre; los mayores señores Alejo Letelier, Enrique Prieto Zenteno y Francisco Fuenzalida; capitanes señores Arturo Norambuena, Juan B. Vivanco y Angel Pacheco; tenientes señores Carlos Silva, Vicente Gutiérrez, Francisco Avila, Hernán Bianchi, Víctor Montalbri y Arturo Sanhueza, abogado del Cuerpo señor Manuel Díaz; señores H. Gacitúa, doctor Juan de Dios Lavín, Pablo S. Lehlf, y numerosos suboficiales de los escuadrones 1.o, 2.o, 3.o y 4.o de Ferrocarriles, de la Escuela y de la Sección Investigaciones del Cuerpo.

A los postres ofreció la manifestación el comandante Sr. García Vidaurre, el que en una hermosa improvisación y refiriéndose a la brillante conducta de los festejados en el asalto al cuartel de Puerto Natales, hizo acertadas deducciones acerca de cómo comprenden los carabineros la disciplina y el patriotismo, cuando se encuentra amenazado el orden público y la tranquilidad de los hogares.

Su discurso fué un continuado aplauso al sargento Fritz y compañeros.

Habló en seguida el capitán señor Norambuena, y su improvisación mereció los más entusiastas aplausos de la concurrencia.

El señor Norambuena detalló a grandes rasgos los hechos sobresalientes acaecidos en Puerto Natales, en los cuales fueron actores 4 modestos carabineros que, sin titubear un minuto, optaron por sacrificar sus vidas a la disciplina antes que rendirse al abrumador número de asaltantes. Y citó estos hechos, como un ejemplo y una enseñanza benéfica para todo el Cuerpo de Carabineros de la República.

Habló en seguida el señor H. Gacitúa, quien aprovechándose de la circunstancia de ver entre los adornos del comedor un hermoso retrato de Arturo Prat, dijo, en medio de los aplausos, que el espíritu del héroe seguramente había sido el que había inspirado la conducta admirable de los carabineros de Natales.

Hablaron también, el sargento 1.o Aliaga y el carabinero Rubio, los cuales dejaron ver en sus discursos que la actitud de sus compañeros de Natales era el fruto de la dirección atinada e inteligente de los jefes y oficiales del Cuerpo.

En medio del mayor entusiasmo y amenizada por la banda de músicos del Cuerpo, la manifestación se dió por terminada a las 15.30 horas.

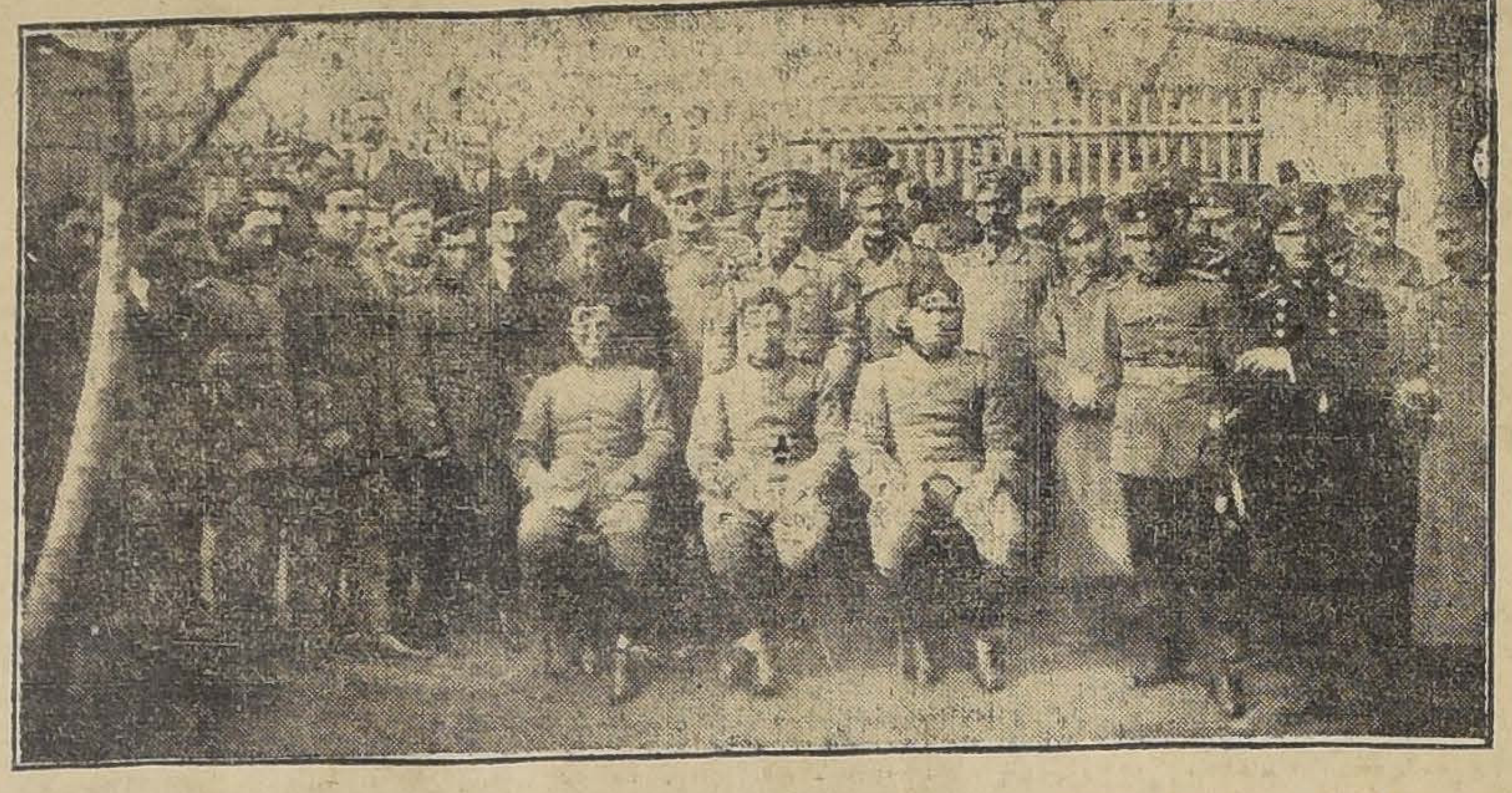

ASISTENTES A LA MANIFESTACION. SENTADOS ADELANTE, LOS TRES SOBREVIVIENTES DE NATALES; EN EL MEDIO, EL SARGENTO FRITZ

INSEGURIDAD DE LOS TEATROS

Denuncio hecho por la Comandancia del Cuerpo de Bomberos a la Alcaldía

"Ningún teatro ni sala de biógrafo cumple con las prescripciones de seguridad que exige el reglamento respectivo", dice el referido denuncio

La generalidad de las salas de biógrafo se encuentran en pésimas condiciones de seguridad para el público

La Inspección Técnica de Teatros ha enviado al primer Alcalde, a propósito de la visita que sus miembros han hecho a los teatros de la capital, una nota, en la que dan cuenta de su comisión en la siguiente forma:

Señor Alcalde:

La Inspección Técnica de Teatros, creada en el artículo 1.o del Reglamento en vigencia desde el año 1916, ha revisado prolijamente todos los teatros y biógrafos que funcionan actualmente en la capital, y eleva a US. el presente informe general del estado de ellos, a fin de que US. ordene se tomen las medidas que indicamos, y que estimamos como indispensables para la seguridad del público.

Antes de empezar el informe propiamente dicho, debemos llamar la atención de US. al hecho de que, salvo una o dos excepciones, **ningún teatro ni biógrafo cumple con las prescripciones de seguridad que exige el reglamento general.** De manera que este informe se concretará a indicar a US. las medidas de relativa seguridad que es indispensable adoptar, para no verse en el caso de tener que pedir a US. la clausura de todas las salas de espectáculos.

Existen algunos teatros que no funcionan en la actualidad, y como necesitan un permiso especial para abrir de nuevo sus puertas al público, entonces será llegado el momento de informar a US. sobre cada uno.

Las salas de espectáculos las dividiremos en dos grandes categorías: Teatros y Biógrafos; y éstas, a su vez, en otros dos grupos: las construidas con material incombustible, y las construidas con material combustible.

TEATROS

Los teatros son salas de espectáculos destinadas a funcionar con personal más o menos numeroso en el proscenio, y con alumbrado correspondiente al espectáculo que se presenta al público. Hay, en consecuencia, que considerar la seguridad del público y de los artistas.

Los locales que en Santiago funcionan comunmente como teatros, son: Municipal, Comedia, Politeama, Santiago, Coliseo Nacional y Novedades.

De material incombustible son: Municipal, Comedia, Santiago y Coliseo Nacional.

Construidos con materiales combustibles son: Politeama y Novedades.

Entre los de material incombustible, hemos creído que, salvo algunas reparaciones que urge efectuar en los teatros Comedia y Santiago, los demás pueden seguir funcionando en las condiciones actuales, porque se ha tomado en consideración que no sería oportuno exigir telones cortafuego u otras medidas de seguridad por el estilo, en atención al enorme precio de los materiales que deben emplearse en la construcción de ellos, como se indica anteriormente en este informe, atendiendo solamente a no verse en la necesidad de clausurar todas las salas de espectáculos.

Las reparaciones por efectuarse en éstos son:

Teatro Comedia. — Aparte de las reparaciones que se le ejecutan en los camarines, que se cambiarán por otros de material incombustible, deberá dotarse de otra salida a las secciones de 2.o, y 3.er orden.

Teatro Santiago. — Debe buscarse otra salida para las galerías, como asimismo debe arreglarse la salida de escape, debiendo suprimírsele los ángulos que actualmente tiene, y abrir puerta de escape del 1.er orden al pasillo poniente.

Respecto de los teatros de material combustible, cree esta Inspección lo que indica:

Teatro Politeama. — Por encontrarse aislado de otras construcciones, puede funcionar en las condiciones actuales.

Teatro Novedades. — Debe clausurarse, pues las reparaciones que deben efectuarse son de tal entidad, que es materia de acompañar planos para estudiar la manera que dé seguridad.

BIOGRAFOS

De las demás construcciones que funcionan con espectáculos de biógrafo, la generalidad se encuentra en tan pésimas condiciones de seguridad todas ellas, aseo y eficiencia para tales actos, que creemos de suma necesidad indicar a US. las siguientes medidas:

Clausura total para los siguientes:

Teatro Circo Independencia. — Su edificio es de material ligero y permanece en pésimas condiciones de conservación. La puerta que le da acceso está unida a edificios comerciales que también son de la misma clase de construcción. Además, carece en absoluto de toda medida de aseo e higiene.

Teatro San Martín. — Por no ofrecer seguridad alguna su construcción ligera, carecer de teléfonos, de luz suficiente, de extinguidores de incendios; estár en mal estado sus pavimentos y deficiencia en su aseo en general.

Teatro Odeón. — La construcción de éste es enteramente de madera y tela, carece de grifos, no tiene chimenea la caseta y los pasillos laterales poseen sólo una salida.

Teatro Diciembre (ex - Patricio Lynch). — Este es un barracón todo de madera, sin ninguna condición para funcionar.

Funciona sin permiso alguno, violando todo reglamento.

Para todos estos teatros, la Inspección Técnica propondrá las reformas que deben efectuarse al solicitarse de nuevo su apertura.

A los teatros que se indican, proponemos que se clausure en cada uno de ellos la sección afectada por la reforma que a continuación se expresa:

Teatro Alhambra. — Todo el costado norte, en sus tres pisos, hasta que no posea salidas independientes; debiendo, además, efectuar el arreglo y ensanche de los pasillos de platea y suprimir las puertas de los palcos.

Teatro Septiembre. — Las localidades de 2.o y 3.er orden del lado poniente, hasta que se les dé una nueva salida.

American Cinema. — Los dos pisos altos, hasta que se les hagan escaleras incombustibles.

Teatro Unión Central. — Las localidades de 2.o orden, hasta que se les hagan incombustibles las escaleras, lo que se está efectuando.

Teatro Electra. — La galería, hasta que se le dote de escaleras incombustibles.

Teatro Selecta. — El anfiteatro, hasta que cuente con otra salida.

Teatro Delicias. — La galería, hasta que se ensanche la salida, suprimiendo los asientos altos pegados a la pared.

Teatro Alameda. — Las localidades de 2.o y 3.er orden, hasta que se les dé salida hacia adelante.

Teatro Atenas. — La galería, hasta que posea otra salida.

Teatro Garden. — Las localidades de 2.o orden, hasta que se les dé salida hacia el sitio detrás del proscenio.

Teatro Victoria. — La galería, en su costado norte, por carecer de salida.

Además, esta Inspección Técnica considera de urgente necesidad la ejecución de las siguientes mejoras en cada uno de los teatros que detalla, las que ha puesto en párrafo aparte, no por ser de menor importancia, sino que, porque éstas se pueden efectuar sin impedir el funcionamiento de ellos:

Teatro Comedia. — Deberá actuar con luces de seguridad.

Teatro Politeama. — Colocará quince luces de seguridad y hará un aseo general.

Teatro Santiago. — Mantendrá luces de seguridad.

Coliseo Nacional (ex-Prat). — Comunicar los dos lados de 2.o orden por un puente, sobre la puerta de entrada, debiendo ser éste incombustible. Quitar una parte de gradas en 2.o orden al lado del proscenio, colocar en la galería los servicios higiénicos necesarios y reparar lo existente.

Teatro Alhambra. — Ensanchar el pasillo central y los laterales de platea; arreglar la distancia entre los asientos; hacerle chimenea a la caseta; colocar teléfonos y mantener luces de seguridad.

Teatro Septiembre. — Instalar teléfonos, dotar de excusados el 2.o piso y darle ventilación a los del 1.er piso; limitar el número de sus localidades.

American Cinema. — Deberá dotarse de teléfonos a la comisaría y mantener luces de seguridad en la salida hacia Serrano.

Teatro Unión Central. — Mantener abiertas las puertas del pasillo del fondo del patio; colocar luces de seguridad indicando puertas de escape.

Teatro Electra. — Deberá mantener luces de seguridad.

Teatro Selecta. — Colocar teléfonos, instalar excusados en el 2.o piso; letreros en las puertas de escape; la cortina debe ser de corredera; y ejecutar el arreglo de los pisos en los escapes.

Teatro Delicias. — Es necesario se arreglen las puertas de escape de manera que se abran hacia afuera, suprimir filas de asientos frente a estas puertas; despejar el escape al poniente en el 2.o orden; y mantener luces de seguridad.

Teatro Alameda. — Hacer pasillos a los dos costados de los muros y dotar de chimenea a la caseta.

Teatro Atenas. — Hacer salida de escape de la galería aunque sea al tejado vecino del sur, y puerta de escape de la platea; mantener luces de seguridad.

Teatro Brasil. — No puede funcionar como teatro, para lo cual deben suprimirse los camarines; comunicar los balcones al escape de la galería; e instalar chimenea a la caseta.

Teatro Victoria. — Debe hacerse quitar las gradas de la salida de platea; instalar chimenea en la caseta; colocar teléfonos y excusados.

Teatro Excelsior. — Abovedar la acequia que existe al lado sur; arreglar pavimentos exteriores; instalar teléfonos, excusados y luces de seguridad. Un aseo general se impone.

Teatro Imperial. — Quitar una fila de platea frente a la puerta de escape lateral; otra fila longitudinal para ensanchar pasillo central, debiendo quedar los laterales a lo menos de un metro; mantener luces de seguridad.

Teatro Olimpo. — Arreglar el piso de la salida de escape; abrir una puerta de escape más adelante; dar salida de escape al 2.o orden hacia adelante; mantener luces de seguridad.

Teatro Iris. — Hacer las cortinas de correderas y mantener luces de seguridad.

HIGIENE Y ASEO

Cumple igualmente esta Inspección con hacer presente a US. que el aseo e higiene es deficiente en casi todos los teatros, particularmente en excusados y urinarios, los cuales deben tener pisos impermeables y zócalos de cemento. Las pinturas, tanto exteriores como interiores, son antiguas y mal conservadas.

También estima que es conveniente exigir un aseo esmerado diario con una desinfección adecuada a épocas de epidemia como la existente.

Saludan a US. — (Firmados): **Luis Phillips. — A. Mansfeld. — Rosendo Ríos. — Dr. L. Meléndez.**

DR. OSCAR BEZANILLA
DENTISTA
Especialidad dentaduras artificiales. Extracciones absolutamente indoloras. Plaza Yungay. Libertad 666. Teléfono 40 (Yungay).

Baños de Apoquindo

SOCIEDAD ANONIMA

Esta Sociedad, formada sin acciones liberadas y con un capital de $ 2.250,000, cuyo primer Consejo Directivo lo compone los señores Roberto Guzmán Montt, Manuel José Henríquez, Ricardo Edwards W., Luis A. Edwards Sutil y Antonio Passalacqua, tiene por objeto explotar el establecimiento termal, la construcción de un ferrocarril y la venta de 100 hectáreas de terreno en lotes para quintas.

Los interesados en subscribir acciones de las 4,300 que faltan por colocar, pueden pasar a imponerse de los Estatutos, planos, tasaciones y demás antecedentes en la oficina de los señores Carlos Rivas Vicuña y Cía., calle Morandé 233, casilla 3414.

ARTICULOS DE PLAQUE FINO

a precios sin competencia como ser:

ALCUZAS
ANILLOS PARA SERVILLETA
AGUA-MANILES
AZAFATES
AZUCARERAS
BALDES PARA HIELO
BANDEJITAS
BANDEJAS
BOMBONERAS
BOTELLAS PARA VELADOR
CANASTILLOS PARA FLORES
CAJAS PARA COLLERAS
CAJAS PARA CIGARROS
CAJAS PAR CIGARRILLOS
CACEROLAS
CACEROLITAS
CANDELABROS
CAFETERAS
CENTRO-MESAS
CENICEROS
CORTA-PUROS
CEPILLOS TOILETTE EN ESTUCHE
COMPOTERAS
COCTELERAS
COPAS PARA PREMIO
CUBIERTOS FINOS
CUCHILLERIA FINA
DULCERAS
ESCABECHERAS
ENSALADERAS
ESPEJOS PARA AFEITAR
ESPEJOS PARA CENTRO-MESA
ESTANTES PARA BOTELLAS
FLOREROS
FUENTES
FRASCOS PARA ESENCIA
GALLETERAS
GONGOS
JARRITOS PARA GUAGUA
JARROS PARA GUAGUA
JARROS PARA VINO
JARDINERAS
JUEGOS DE TOILETTE
JOYERAS
LAMPARAS ELECTRICAS
LECHERAS
LICORERAS
MANTEQUILLERAS
MARCOS PARA RETRATOS
MACETEROS
MOSTACEROS
MIGUERAS
MANICURE
PALMATORIOS
PANERAS
PASTELERAS
PASTILLERAS
PARTIDORES PARA NUECES
PLATOS PARA SANDWICH
PISOS PARA FUENTES
PISOS PARA BOTELLAS
POLVERAS
PORTA-MENUS
PONCHERAS
ROCIADORES
SALEROS
SALCERAS
SERVICIOS PARA TE
SERVICIOS PARA CAFE
SERVICIOS DE LAVATORIO
SOPERAS
TARJETERAS
TABAQUERAS
TETERAS
TETERAS-ANAFE
TENAZAS PARA ESPARRAGOS
TRINCHES
TIJERAS PARA UVA
TINTEROS
VASOS
ZURCIDORES

Artículos de Cristal Tallado.

AGUA-MANILES
BOMBONERAS
COMPOTERAS
FLOREROS
FRASCOS PARA ESENCIAS
ENSALADERAS
FRUTERAS
POLVERAS
PLATOS PARA SANDWICH
JARROS PARA AGUA
LICORERAS

Gran surtido de perfumería, Artículos de fantasía, Utiles de escritorio, Artículos de sport, Papel esquela de fantasía, a precios excepcionales.

CASA HARDY
Huérfanos
Esquina Ahumada

Gath & Chaves Ltd.
Pelegri

LUNES 9 DE JUNIO

RETAZOS de GARNITURES

Una gran oferta á PRECIOS de REALIZACIÓN

RESTOS: TULES de algodón, TULES de seda, GASAS CHAMBERI, VELOS de seda, MUSELINAS de seda, ENCAJES varias clases, HUINCHAS de seda, SOUTACHES, BORDADOS, CINTAS de todos colores, GRANADINAS y ESPUMILLAS para luto.

BOTONES FANTASIA:

Ofrecemos también, á precios bajísimos, una gran cantidad de todos tamaños.

LOS INCIDENTES MILITARES

LA ACTUACION DE AYER DEL FISCAL

Se le toma declaración al general López

Desde las primeras horas de la mañana de ayer estuvo en su oficina el general don Carlos Hurtado Wilson, ocupado en la substanciación del proceso sobre los incidentes militares.

Hasta cerca de las 12 horas, acompañado de su secretario, el capitán don Carlos Sáez, estudió los antecedentes acumulados en el ya voluminoso expediente.

Se toma declaración al general López

A las 2 1|2 de la tarde, vimos a ambos funcionarios que abandonaban la Comandancia General de Armas y se dirigían a la casa habitación del general don Vitalicio Luis López.

Como se sabe, este jefe se encuentra detenido por orden del Fiscal, y sólo hace pocos días fué trasladado del Regimiento Cazadores a su casa particular, por encontrarse delicado de salud.

El general López, hasta la fecha de su detención, ocupaba el puesto de jefe del Departamento del Personal, y tan pronto se tomó contra él la medida que se conoce, el Ministerio de Guerra dictó un decreto, por el cual quedaba disponible a las órdenes de la Comandancia General de Armas.

El Fiscal Militar no había tomado aún declaración al general don Vitalicio Luis López, sino que sólo en la tarde de ayer se constituyó con tal objeto en su casa particular, situada en la calle Ejército N.o 576.

Terminada la larga declaración que duró más de seis horas, el general Hurtado regresó a las oficinas de la Comandancia General de Armas.

El Fiscal en la Presidencia

De regreso de la casa del mencionado jefe, el general señor Hurtado Wilson estuvo a conferenciar con el Presidente de la República, pasando después a su sala de trabajo.

El general Bari

Se ha dicho con cierta insistencia que el general don José María Bari, habría sido llamado a declarar.

ALFREDO FANTA T.
DENTISTA
Oficina: Catedral 1273.
7-G

Sobre el particular, hemos sido informados que, efectivamente, se le citó para comparecer ante el Fiscal; pero la declaración no se llevó a efecto por haber invocado las prerrogativas que le otorgan las leyes, en su carácter de Consejero de Estado.

Las actuaciones de hoy

El general Hurtado, que, como lo hemos venido informando, ha tenido una intensa y pesada labor durante toda la semana, descansará hoy Domingo, y no concurrirá a su oficina.

Nuevas declaraciones

El Lunes serán llamados a declarar varios otros jefes del Ejército, entre otros, el mayor don Ismael Carrasco.

Se nos informa que probablemente mañana sea llamado a declarar el general don Alberto Herrera, Director del Material de Guerra.

Los detenidos

Los jefes contra los cuales se ha dictado hasta hoy orden de detención, son los siguientes: general de División don Guillermo Armstrong, en el Regimiento Cazadores; general de Brigada don Manuel Moore, en su casa habitación; general de Brigada don Vitalicio Luis López, en su casa particular; contralmirante retirado don Arturo Cuevas, en el Cazadores; coronel don Jorge Lorca Prieto, en su casa habitación; coronel don Carlos Hinojosa P., en el Cazadores; teniente coronel don Julio César del Canto, en el Regimiento Buin; y teniente coronel don Cochrane Salvo, en el Regimiento Pudeto.

Banco Italiano

El Consejo Local de Santiago, ha quedado constituído en la forma siguiente:

Presidente, don Héctor Bozzalla.

Vice- Presidente, don Tomás S. Capella.

Directores: don Eugenio Brusadelli, don Roberto Falabella, don Guillermo Gellona, don Roberto Torretti y don Flaminio Zambra.

Corresponde a este Directorio, ultimar las gestiones para la próxima reapertura del Banco, cuya existencia se hace tan necesaria a la progresista colonia italiana.

Perfumes
"Flores del Campo"
Colonias, Polvos, Extracto, Jabón, Brillantina, Loción y todos los exquisitos productos de la Perfumería FLORALIA, ofrece la Botica Española, Ahumada 318.
Polvos Malvaloca, en polvera de madera barnizada, a $ 3.80 la caja.

LAS ESPECULACIONES BURSATILES

A CAUSA DEL EXCESIVO TRABAJO DEL TURNO CRIMINAL, EL JUEZ SEÑOR RONDANELLI NO TOMO AYER NUEVAS DECLARACIONES

Puede decirse que el día de ayer ha sido de inactividad para el sumario abierto por el juez don Alfredo Rondanelli, para descubrir a los autores de las informaciones falsas que se pretendió dar a la prensa con el propósito, seguramente, de provocar especulaciones bursátiles con acciones de sociedades salitreras.

Por ser el día Sábado el señalado para la liquidación del turno y en consecuencia de mayor trabajo, agregado a esto la visita de reglamento a la Cárcel Pública, el señor Rondanelli no pudo prestar al sumario atención preferente.

Por esta causa no prestaron declaración algunas personas citadas al juzgado.

No obstante, el señor juez, impartió nuevas citaciones para el despacho del Lunes.

Por su parte, la Sección de Seguridad continúa empeñada en las investigaciones que le ha señalado el juzgado.

La cuestión del Pacífico

Sobre un libro

Don Ricardo Montaner Bello, profesor de Derecho Internacional en la Universidad de Chile y que es una de las personalidades más versadas en los asuntos de nuestro viejo litigio con el Perú, le ha enviado una carta al escritor señor Jorge Solís de Ovando acerca de su libro titulado "La Política Internacional Peruana", en el que hace una defensa elevada y serena de nuestros derechos.

Señor don Jorge Solís de O.—Presente.—Muy señor mío y discípulo:

He leído con interés su trabajo histórico sobre las relaciones diplomáticas chileno-peruanas, que tuvo la amabilidad de traerme, y puedo decirle que me ha dejado una excelente impresión. Ojalá persevere usted en el estudio de la diplomacia de nuestro país, que es un campo histórico casi inexplorado, y de la mayor importancia, porque da a conocer una nueva faz de nuestra historia nacional.

¿Cuántas cosas se encierran en los archivos diplomáticos y cuantos chilenos que prestaron en su oportunidad grandes servicios al país son desconocidos para la posteridad de sus ciudadanos que debieran honrar su memoria!

Recordará usted que en mi clase de Derecho Internacional de la Universidad de Chile, insistí porfiadamente en la necesidad de conocer la historia para comprender bien el derecho, puesto que el derecho mismo no es más que un producto de la historia.

Su trabajo, aunque de ocasión y puede decirse de polémica, es bastante completo y merece llamar la atención del público.

Es para Ud. una buena iniciación en esta materia.

Soy de Ud atto. y S. S.—**R. Montaner Bello.**

FALLECIMIENTO DEL PRESIDENTE DEL PARAGUAY

CONDOLENCIA DEL GOBIERNO

Nuestros lectores se habrán impuesto en nuestro servicio cablegráfico de la sensible pérdida que ha experimentado la República hermana del Paraguay, con el fallecimiento de su ilustre mandatario, señor don Manuel Franco.

El Gobierno inmediatamente de tener conocimiento de lo ocurrido se apresuró a expresar su condolencia en la persona del Ministro Plenipotenciario en Chile.

En efecto, en la tarde de ayer, el Introductor de Diplomáticos señor don Enrique Antúnez Cazotte, se dirigió a la residencia del señor Fulgencio Moreno, a manifestar el sentimiento con que el Gobierno de Chile había tenido conocimiento de la irreparable pérdida que había experimentado la República hermana del Paraguay.

Por otra parte, como una demostración de duelo, se ordenó izar a media asta el pabellón nacional en el Palacio de la Moneda, por el término de tres días.

FUNDO

Véndese de ocasión, ubicado en el departamento de La Victoria, a dos horas de Santiago, una por ferrocarril, otra por carruaje.

Tiene más de 70 hectáreas planas, regadas, siendo especialísimo para árboles frutales, como limones, paltos, etc. **Precio: $ 60,000**, con facilidades de pago. Entrega inmediata.

Tratar: SANTO DOMINGO 2697, de 2 a 3 P. M.

4062-F-8

Vndemose o Permutamos
Propiedad de residencia y renta en calle Andes esquina de Cueto:
SUPERFICIE: 760 m.2.
RENTA: $ 500.
PRECIO: $ 45,000
Valenzuela & Balmaceda
CATEDRAL 1131
Casilla Núm. 1566

CHIRURGIEN-DENTISTE

Salazar Roijers. — Ayant fait ses études a Paris a l'honneur d'offrir ses services a toute la colonnie française. Pour les persones agées ou malades, se chargerait de donner les soins a domicile pour des travaux des plaques dentaire. **2740 Alameda** (Portal Edwards).

ARRENDAMIENTO DE LOCALES PARA ESCUELAS

EL MINISTRO IMPARTE INSTRUCCIONES PRECISAS AL RESPECTO AL INSPECTOR GENERAL DE INSTRUCCION PRIMARIA

El señor Ministro de Instrucción Pública don Pablo Ramírez envió ayer al Inspector General de Instrucción Primaria la siguiente nota:

"El artículo 1.o del Reglamento sobre arrendamiento de locales para escuelas, dispone que cada vez que sea necesario tomar en arrendamiento un local, la Inspección de Instrucción Primaria lo pondrá en conocimiento del Ministerio indicando las bases y condiciones en que deben pedirse las propuestas públicas del caso.

Agrega el mismo artículo que el Ministerio de Instrucción Pública dispondrá la petición de las propuestas públicas con arreglo a dichas bases, en las cuales se indicarán principalmente el radio dentro del cual se piden y el máximum de la renta que se pagará por el arrendamiento.

Para evitar toda duda en la aplicación de esta disposición, considera conveniente este Ministerio impartir a Ud. las siguientes instrucciones, a fin de que Ud. se sirva tenerlas presente cuando sea oportuno:

I. Siempre que se fije en las bases una renta determinada de arrendamiento, no debe admitirse a la licitación una propuesta superior a dicha renta, aún cuando las condiciones del local lo justificaren.

II. Si no hubiere proponentes por la renta señalada en las bases, la Inspección hará un nuevo estudio de los antecedentes de la licitación y propondrá al Ministerio la alteración de dicha renta, si ello fuera procedente, o cualquiera otra modificación que, a juicio de la Oficina, facilite el arrendamiento.

III. Aprobada por el Ministerio esta modificación se pedirán nuevas propuestas públicas para el arrendamiento del local, indicando en los avisos las alteraciones introducidas en las bases anteriores.

IV. Si se previere que una licitación nueva no ha de dar resultado, o no se concedieren los fondos necesarios para el aumento de la renta, la Inspección podrá solicitar también autorización para arrendar mes a mes, sin contrato, sea otro local o alguno de los presentados a las primeras propuestas públicas, provisionalmente.

Círculo de Oficiales Retirados y Liga Patriótica Militar

Esta institución ha recibido las comunicaciones que insertamos a continuación en respuesta a las que ella enviara al Excmo. señor Ministro de Gran Bretaña en Chile, señor J. C. I. Vaughan, con motivo del cumpleaños de su Majestad Jorge V y la que se le envió al Encargado de Negocios de Argentina, señor E. J. Amaya, por el fallecimiento del valiente aviador teniente Matienzo:

"Señor almirante don Vicente Zegers R., presidente de la Liga Patriótica Militar. — Santiago.

"Muy señor mío: He tenido el gusto de recibir su atenta carta de 3 del corriente, enviándome en el día de cumpleaños de su Majestad el Rey, mi augusto soberano, los amables y cariñosos saludos de la Liga Patriótica Militar. Aunque hace pocas semanas que llegué a Chile, ese tiempo ha sido suficiente para imponerme de los sentimientos amistosos que abriga esa Liga para con mi patria.

Muy agradecido de los saludos de la institución que usted tan dignamente representa, aprovecho esta ocasión para ofrecerme de usted atto. y S. S. — (Firmado). — **J. C. I. Vaughan".** — Junio 5 de 1919.

Al señor almirante don Vicente Zegers R., presidente del Círculo de Oficiales Retirados y Liga Patriótica Militar, Santiago".

"Señor presidente: He tenido el honor de recibir su atenta nota fecha 4 del corriente, por la que se sirve transmitirme los sentimientos de condolencia con que los miembros de esa institución que usted tan dignamente preside, se asocian al duelo que en estos momentos afecta a mi patria, por la desaparición del piloto argentino, teniente Benjamín Matienzo.

En respuesta, cúmpleme rogar al señor presidente, quiera ser intérprete del profundo agradecimiento que al Gobierno, Ejército y pueblo argentinos, obligan esta demostración de afecto por parte del Círculo de Oficiales Retirados y Liga Patriótica Militar, sinónimos del valor, el heroísmo y la lealtad.

Reitero al señor presidente las seguridades de mi más alta y distinguida consideración. — (Firmado). — **E. J. Amaya".** — Junio 6 de 1919.

REALIZAMOS
Sombreros de señoras, rico terciopelo adornados.
VALOR 25 PESOS
Echaurren 65
x-4081-8-4.

Bailes de Salon

Señoritas, caballeros, ¿desean iniciarse en el aprendizaje o perfeccionarse en los elegantes y aristocráticos bailes modernos de salón, que están más de moda? ¡Ni una palabra más! Hoy mismo consulte usted condiciones al profesor práctico y de más actualidad, único representante en Santiago del "Concurso de Profesores de Baile de Chile". Clases e inscripciones permanentes para los cursos diurnos o nocturnos individuales o colectivos, rápidos o mensuales: Profesor M. Aguilar, San Isidro N.o 12.

Las Damas de BUEN GUSTO
SOLO COMPRAN y mandan sus transformaciones y composturas
A LA
PELETERIA COLON
226-AHUMADA-226
Nuevo Surtido en
CAPAS SKUNG y PIELES FINAS
recibidas por último vapor

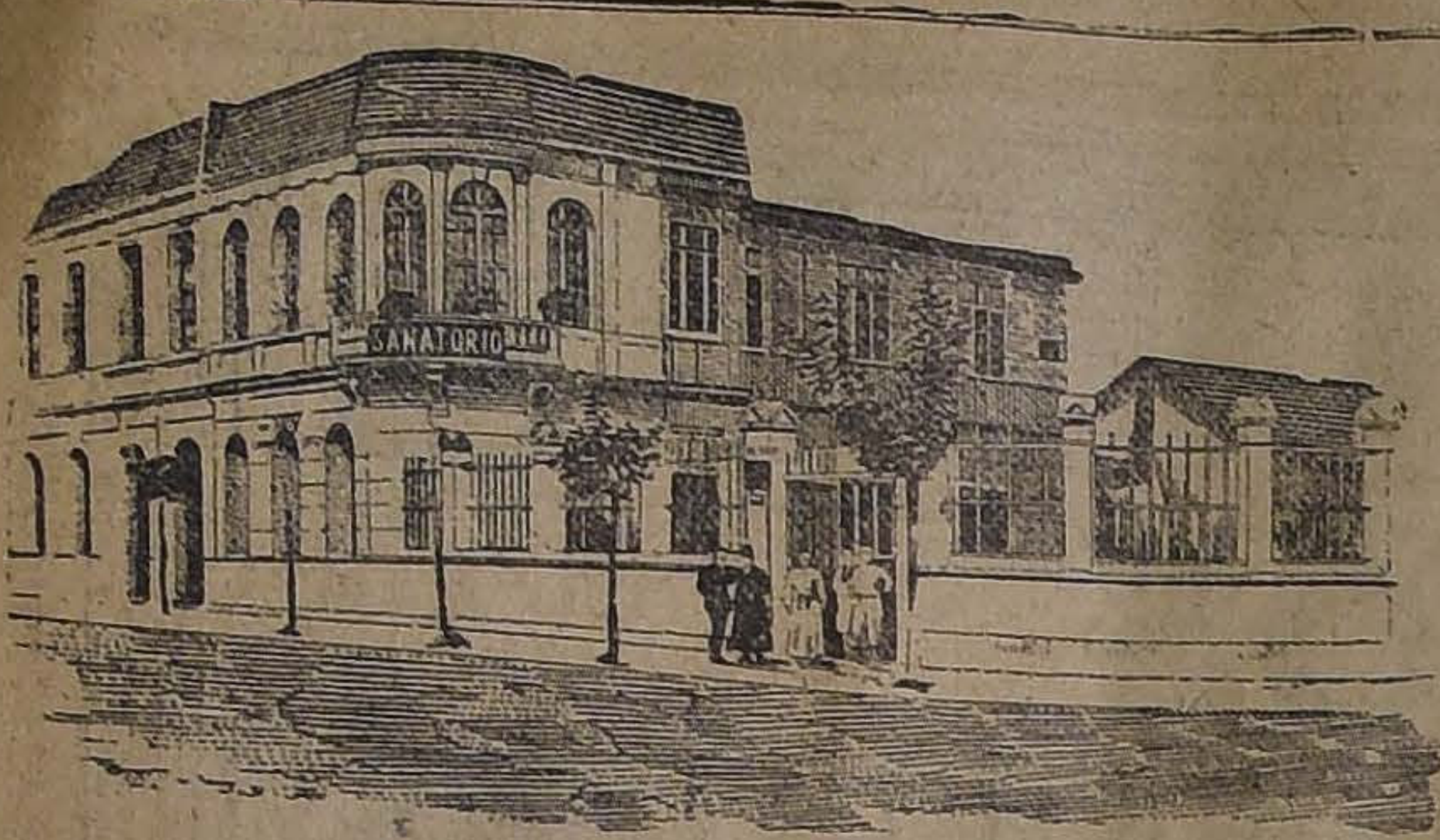

SANATORIO

GRAN PENSIONADO PARTICULAR GENERAL

Para enfermos de operación o que necesitan tratamiento médico por los doctores del Sanatorio o de fuera. Asistencia completa a parto: $ 300. Pabellón aislado para enfermas con fiebre. Salas de operación, curaciones, baños, electricidad, laboratorio, jardín, gran parque. Avenida Matta 586.

DR. AQUILES RIVEROS (Propietario)

MINISTERIO DEL TRABAJO

PROYECTO PRESENTADO A LA CONSIDERACION DEL CONGRESO

Hace poco dimos a conocer el proyecto que crea el Ministerio del Trabajo y de Previsión Social, elaborado por los señores Malaquías Concha y Tomás Ramírez Frías, a petición del Gobierno.

Posteriormente este proyecto sufrió algunas modificaciones y se le agregaron algunos artículos e incisos.

Este proyecto consta de once artículos y dos transitorios, en los cuales se considerarán los siguientes problemas:

1.o Contrato de aprendizaje; enseñanza técnica y profesional; organización e inspección de los servicios públicos o privados de colocación de empleados y obreros.

3.o Contratos de trabajo individuales y colectivos; reglamentos de fábricas, talleres y faenas; organización y remuneración del trabajo; salarios reales y nominales; pago en especies; participación en los beneficios; indemnizaciones por accidentes y enfermedades profesionales; trabajo a domicilio.

3.o Reglamentación del trabajo; horas y duración de la jornada del trabajo; descansos; trabajo nocturno; trabajo de las mujeres y de los niños; higiene y seguridad del trabajo; industrias o trabajos peligrosos e insalubres. Prevención de los accidentes y enfermedades profesionales. Museos sociales. Estadística e inspección del trabajo. Condiciones de productores. Monopolios y acaparamiento de mercaderías.

4.o Conflictos del trabajo individuales y colectivos. Coaliciones. Huelgas y lock-outs. Conciliación y arbitraje. Jurisdicciones especiales para resolver los conflictos del trabajo. Asociación profesional; sindicatos, gremios y corporaciones. Uniones y federaciones. Bolsas del trabajo. Sociedad cooperativas de producción.

5.o Previsión social. Ahorro y crédito popular. Mutualidades y cooperaciones de consumos y de crédito. Seguros sociales contra la enfermedad, los accidentes, la invalidez y la vejez y el páro forzoso. Cajas de retiro. Habitaciones higiénicas y baratas. Protección de hogar obrero. Protección a la infancia desvalida. Acción para el desarrollo de la cultura y la moralidad popular. Obras post-escolares. Patronatos y Círculos Obreros. Sociedad de temperancia, de deportes y de recreación popular.

Queda así concentrada y coordinada en un solo Departamento la acción del Estado en asuntos y materias que requieren un órgano exclusivamente destinado a ellas, dada su amplitud, complegidad e importancia.

Los detalles de organización y funcionamiento de este Ministerio, que por su naturaleza escapan también a las disposiciones mismas de la ley, quedan encomendados a los reglamentos, decretos e instrucciones que dictará el Presidente de la República en uso de sus facultades constitucionales.

EL VIGESIMO ANIVERSARIO DEL ATENEO

LA SOLEMNE VELADA DE AYER EN LA UNIVERSIDAD. —COMIDA EN EL CLUB DE SEPTIEMBRE

El Ateneo de Santiago, ha cumplido veinte años de existencia, y sus miembros han conmemorado tan fausta fecha, con la hermosa velada de ayer, en el Salón de Honor de la Universidad.

Una enorme concurrencia, que llenaba por completo el Salón universitario, se deleitó con los escogidos números del programa.

En la imposibilidad, de hacer una reseña detallada del acto, sólo diremos, que los amantes de lo bello han deleitado su espíritu con las hermosas composiciones leídas, pues sus autores figuran en los más altos peldaños de la escala de los poetas chilenos.

Cada número que se cumplía arrancaba verdaderas ovaciones del público.

La parte musical, estuvo a cargo de un quinteto de la orquesta universitaria y de la señorita Mercedes Neuman, que cantó con toda corrección, una romanza de Mozart.

Terminado el acto, los socios del Ateneo se dirigieron al Club de Septiembre, sitio en que se verificó una comida de carácter íntimo.

Al servirse el champagne, don Roberto Huneeus, explicó el objeto de la reunión.

Le siguieron en el uso de la palabra, don Rafael Coronel, que a pedido de don Samuel Lillo, habló en representación de los poetas extranjeros: Max Jara, Luis Malaquías Concha, Juan I. Gálvez, colombiano, don Ricardo Sánchez R. Encargado de Negocios de Colombia, y don Ricardo Montaner Bello.

FERROCARRIL TRANSANDINO

SE ESTABLECERA UN SERVICIO PROVISIONAL DE MULAS

La Administración del Ferrocarril de Buenos Aires al Pacífico, en Mendoza, ha comunicado que la línea del lado argentino no estará expedita sino hasta el 20 de Junio.

En atención a esta nueva demora, se han impartido las órdenes del caso para que se establezca un servicio provisional de mulas, para llevar los pasajeros y la correspondencia, desde el punto en que llegue la combinación chilena, hasta aquel en que se encuentre expedita la línea del Transandino argentino, y que probablemente sea Puente del Inca.

Este servicio se espera inaugurarlo el Lunes o el Martes próximos.

Por lo demás, los trabajos de limpieza de la línea chilena se prosiguen con rapidez.

FERROCARRIL DE LEBU A LOS SAUCES

UNA COMISION VIENE A GESTIONAR SU TERMINACION

Se encuentra en Santiago la comisión de Arauco y Malleco, que viene a gestionar ante el Gobierno la construcción del ferrocarril de Lebu a Los Sauces.

Esta comisión está compuesta del Intendente de Arauco, primer Alcalde de Lebu, Gobernador de Cañete, primer Alcalde de Cañete y otros caracterizados vecinos.

Accidente al "H 3"

En el Ministerio de Marina se han recibido algunas informaciones por las cuales se comunica que el submarino "H-3" entró a la dársena fiscal, en donde quedó amarrado.

Creación de Consulados

El Gobierno ha enviado al Congreso un proyecto de ley por el cual se crean los siguientes Consulados Generales de profesión: la India, México y Cuba; y los particulares de profesión en Hong-Kong, Cádiz, Colombo y Vigo.

En el mismo proyecto se autoriza, además, al Presidente de la República para elevar al rango de Consulados de profesión, General o Particular, los honorarios que en la actualidad existen, para cuando lo estime conveniente a los intereses de la Nación.

Desaparecido

El joven don Francisco Javier Briones Pozo, ha desaparecido de su hogar, Gálvez 1438.

Su familia agradecerá cualquier dato que se le proporcione acerca de su paradero.

Briones es moreno, de regular estatura y presenta una pequeña cicatriz sobre la ceja izquierda.

Dr. GIANELLI

Especialidad en sífilis, piel, vías urinarias.

Estudios en Europa

21 DE MAYO 562

Consultas: 14 a 18.

SÈVE DE LYS
POLVOS
CREMA
LECHE

CONSEJO DE FERROCARRILES

QUEDA DESPACHADO EL ESTUDIO DE LA PROVISION DE CARBON NACIONAL PARA EL CONSUMO DE LA EMPRESA. — EL CONSEJO PRESENTARA AL GOBIERNO UN INFORME SOBRE ESTE ASUNTO

Con la asistencia de todos los señores consejeros celebró sesión ayer el Consejo de los Ferrocarriles del Estado.

Se continuó estudiando detalladamente las proposiciones hechas al Gobierno por las compañías nacionales carboníferas para proveer de combustible a la Empresa a precios más bajos que los corrientes, siempre que ésta diera a las citadas compañías algunas garantías y facilidades para el transporte de carbón.

El Consejo dió término a su estudio en la sesión de ayer y en seguida se acordó informar al Gobierno ampliamente sobre el particular para que éste resuelva en definitiva las medidas que estime conveniente para dar un finiquito a las proposiciones sobre provisión de carbón por las empresas nacionales.

Centro Literario

"Guillermo Blest Gana"

El 5 del presente, celebró sesión esta academia, presidida por don Abel Saavedra Varas, y con una asistencia de más de 30 socios.

Leyeron sus discursos de incorporación los señores Hernán Infante Pinto, y Jorge Solís de Ovando que fueron contestados por los señores Bernardo Lima M., y Luis Varas Gómez, respectivamente. Además leyeron trabajos los académicos Eduardo Salas Pereira, Jorge Sanhueza Donoso, Alvaro Puga F., Oscar Alvarez, y Guillermo Salas. Quedaron inscritos para la próxima sesión los señores Alberto Echeverría M., Luis Pizarro Espoz, Leonidas Irarrázaval Barros, y Jorge Meléndez Escobar.

El Centro nombró una comisión compuesta por los señores Bernardo Lira, Abel Saavedra y Luis Varas que forman su mesa directiva, para que cambien ideas con la Academia Ercilla, sobre un intercambio con dicha institución.

En la próxima sesión, que será el 19 del presente, leerán su discurso de incorporación, los señores Arturo Palacios D. y Enrique Curti C., que serán contestados por los académicos señores Carlos Nieto y Oscar Alvarez.

Retreta en la Plaza de Armas

El programa que ejecutará la banda del Regimiento Infantería Buin N.o 1, el Domingo 8 del presente, de 18.30 a 20 horas, en la Plaza de Armas, es el siguiente:

1.o Meakan. Patrulla Americana. Marcha.

2.o Rossini. Guillermo Tell. Obertura.

3.o Minke. Amina. Serenata.

4.o Giordano. Andrea Chenier. Fantasía.

5.o Puccini. Tosca. Gran Fantasía.

6.o Soussa. Las Cruzadas. Marcha.

Defunciones

Junio, 7.— Sara Trujillo de 1 año, Julio Maturana de ' Ursula Robles de 36, Natividad Peña de 66, Elisa Quinteros de 38, Carmen Uribe de 80, Alfredo Villegas de 28, Eleodoro Molina de 44, Luis Ramos de 23, Carmen Rosas de 65, Rosalía Morán de 33, José Aguiar de 75, Eleodoro Scheider de 58, Tomás Saldami de 2, Cupertino Caries de 22, y 8 menores de 1 año.

Instituciones diversas

SOCIEDAD DE PROTECCION MUTUA DE EMPLEADOS DE BANCOS. —En la sesión del Directorio de esta institución, celebrada ayer, se tomaron los siguientes acuerdos:

En lo referente a las cuotas que deben pagar los socios, se fijaron:

Para la incorporación, $ 20.
Mensual, $ 2.
Mortuoria, $ 3.

Quedando entendido que los empleados pertenecientes a la Caja de Crédito Hipotecario, Caja Nacional de Ahorros y Caja de Ahorros de Santiago, pueden ingresar desde luego a la Sociedad.

Solicitudes de admisión.— Fueron aceptadas las solicitudes de 125 nuevos socios.

Agradecimientos.—Se acordó mandar una nota de agradecimientos a los señores Pedro Miguel Melo, Osvaldo Pérez Valdés, Octavio Urzúa y Luis A. Justiniano, por los servicios prestados durante el tiempo que tuvieron a su cargo la dirección de la Sociedad.

Renuncia de socios.—Se acordó no tomar en consideración las renuncias que sean presentadas colectivamente.

Estatutos.—Después de una corta discusión, se dió por terminada la revisión de las modificaciones introducidas en los estatutos en la junta general de socios efectuada el 17 de Mayo pasado y se acordó proceder a efectuar la impresión. Los nuevos estatutos serán puestos a disposición de los señores socios desde el Lunes próximo y los pedidos deben hacerse al secretario, casilla 2542.

FEDERACION DE LA CLASE MEDIA. — Queda constituída la Comisión de Abaratamiento de las Subsistencias.—La Junta de Vigilancia de los Servicios Locales.—Organización de las Asambleas Departamentales en la República. Folleto de Propaganda. — Otras informaciones. — Con motivo de las incidencias que se han producido entre la Federación y el señor Ministro del Interior y que el público conoce por las amplias informaciones de la prensa, la Junta Central acordó imprimir en un folleto los principales documentos que han servido de base para la fundación de la Federación de la Clase Media.

Este folleto, contiene el manifiesto de la primitiva Junta Constituyente y la nota-memoria con que dió cuenta de sus trabajos al cesar en sus funciones; siguen los estatutos generales de la Federación y por último la presentación que se hizo al Ministro del Interior, por acuerdo de la Asamblea, pidiéndole que al presentar al Congreso los proyectos sobre legislación del Trabajo, se tomarán en cuenta los respetables intereses de los empleados, de los técnicos y de los profesionales que prestan sus servicios a la industria y al comercio, intereses que habían sido olvidados por la comisión de parlamentarios, según las publicaciones de la prensa.

El folleto está a disposición de los federados y del público, en la Secretaría General, Compañía 1020, y se enviarán a los interesados de las provincias que lo pidan, a quienes se les ruega enviar una estampilla para el franqueo.

Diariamente llegan a la Secretaría nuevas solicitudes de admisión, tanto de Santiago como del resto de la República. Se nos encarga advertir a las personas de las provincias, que para pertenecer a la Federación, deben fundar en su propia localidad la respectiva Asamblea Departamental, para lo cual se dan instrucciones precisas en el folleto recién publicado.

Ayer ha quedado constituída la Comisión de Abaratamiento de las Subsistencias, que, como su nombre lo indica, tendrá por objeto procurar a la mayor brevedad la baja de los precios de los artículos de consumo para las clases trabajadoras en general, y especialmente para los federados. Se nombró presidente de esta importante Comisión al señor Guillermo González y secretaria a la doctora Eloísa Díaz.

Los trabajos de esta Comisión están bastante avanzados, pues sus miembros se habían preocupado ya de este asunto.

En la próxima sesión de la Junta Central, se hará la designación de las personas que han de componer la Comisión de Vigilancia de los Servicios Locales, acordada también por la Asamblea.

Esta Comisión tendrá a su cargo el importante cometido de contribuir al mejoramiento de las condiciones de la vida y del trabajo de los individuos de la Clase Media. Deberá denunciar todas las irregularidades que note en los servicios públicos, como ser en el servicio de tranvías, gas alumbrado, alquileres de casa habitaciones e higiene, intermediarios de subsistencias, pesos y medidas, etc. etc.

Para designar el personal de esta Comisión, que ha de ser numeroso y de prestigio, la Junta Central, hace un llamado a los federados de Santiago, a fin de que todos los que dispongan de algunas horas al día y quisieran sacrificarlos al servicio de sus compañeros y de sí mismos, pasen a inscribir sus nombres a la Secretaría, Compañía 1020.

CENTRO ESPAÑOL. —Hoy como de costumbre, se llevarán a efecto una matinée y velada en el siguiente orden:

A las 15.30 horas, matinée infantil, con biógrafo.

A las 21.30 horas, velada teatral, poniéndose en escena la comedia en dos actos y en prosa de los Hermanos Quintero, titulada: "Doña Clarines".

Se pondrá fin a la fiesta con baile social.

CENTRO HIJOS DE MADRID. —Con motivo de los arreglos que se efectúan en el salón de actos de esta institución, sólo se verificarán, por ahora bailes sociales, los Domingos y días festivos, de las 15 horas a las 19 horas.

GUIA PROFESIONAL

ABOGADOS

ARTURO ALESSANDRI
ARTURO ALESSANDRI R.
VICTOR ACEVEDO L.
Domicilio y estudio, Delicias 1158. Horas de oficina: 9 a 11.30 y de 16 a 18.30. Tel. Ing. 1414. Tel. Nac. 1833.

CARLOS A. RUIZ B.
Morandé 432.

TIMOLEON ANGUITA A.
Bandera 287.— Consultas sobre leyes de contribución.
2828-E-30

ERNESTO BARROS JARPA
Gálvez, 88. Teléfono 1845.

CLARO Y Cía.
Luis Claro Solar, Samuel Claro Lastarria, Héctor Claro Salas, Fernando Claro Salas. Morandé 231. Teléfono 2355.

ALCIBIADES CARRILLO
Trasladóse Bandera 161. Casilla 1214

LUIS MALAQUIAS CONCHA S.
Asuntos civiles, criminales, accidentes, apelaciones. Compañía 1065. Casilla 1088.

VICTOR CELIS MATURANA
LEON DEPASSIER
Oficina de asuntos judiciales. Morandé 432. Casilla 2853.

J. ENRIQUE COSTA
y JORGE COSTA
Teléfono 1076. Santo Domingo 1131.

ALBERTO DURAN B.
Santo Domingo 1145. Casilla 2914.

FERNANDO ERRAZURIZ TAGLE
Notario Abogado. Bandera 345. Casilla 926, desde las 9 h. a las 18 h.

JORGE ERRAZURIZ TAGLE
Estudio, Morandé 434.

HERMAN ECHEVERRIA C.
Morandé 244. Domicilio, Carrera 173

NICANOR ELGUETA N.
Galería Alessandri 19-A (altos). Teléfono Inglés 586.

FERNANDO MOLLER BORDEU
ROBERTO URZUA PUELMA
Morandé 291. Piso 2.o, Of. 14.

FERNANDO FIGUEROA V.
CARLOS VICUÑA FUENTES
Estudio: Catedral 1355. Casilla 3694 Teléfono 930.

ARTURO FERNANDEZ P.
Morandé 450. Teléfono Inglés 27.

GALV. GALLARDO NIETO
Ahumada 168, altos. Teléf. 2343.

DANIEL FELIU
OSCAR FELIU H.
Merced 557. Teléf. 582. Casilla 3277

JORGE GALLARDO NIETO
Asuntos civiles y criminales.— Morandé 356. Teléfono 1956.

MANUEL GAETE FAGALDE
Notario-abogado. Huérfanos 1242. Teléfono Inglés 1255. De 9 a 18.30. Domicilio: Vergara 261.

EDUARDO GREZ PADILLA
Catedral 1425. Teléfono 1144.

RAMON SEGUNDO GIMENEZ
Morandé 450. Piso 2.o, Oficina 33. De 10-11 y 15-17.

MARTIN Y HERNAN
FIGUEROA ANGUITA
San Antonio 717. Teléfono 1681.

OSVALDO HEVIA L.
Morandé 244. Casilla 1831.

BERNARDINO LEIVA
Abogado. Bandera 526. x-9168-21-a

LORENZO MONTT
AMBROSIO MONTT WILMS
Compañía 1207.—Teléfono 2307.

MANUEL OLIVA
Abogado. Estudio: Galería Alessandri, oficinas 11-A y 13-A, en bajos.
3977-F-20

MANUEL MERINO E.
LUIS MERINO E.
Arturo Prat 606. Estudio: Huérfanos 1235. Casilla 1207. Teléf. 2077.

ROBERTO DE PETRIS
Morandé 251. Teléf. 363. Casilla 4044. Juicios civiles, criminales y de comercio. Asuntos de jurisdicción voluntaria. Alegatos de provincia. Consultas.

NAZARIO CHACON DEL CAMPO
Morandé 466. Casilla 3211. Teléfono 966.

ARMANDO QUEZADA A.
PEDRO AGUIRRE C.
PEDRO DAZA BRANTES
Casilla 2861. Morandé 432.

HUBERTO SALGADO GALLARDO
Causas civiles, criminales, alegatos Corte Suprema. Bandera 152 y Puerto San Antonio.

ENRIQUE TAGLE MORENO
GUSTAVO KALTWASSER DIAZ
Estudio: Huérfanos 1153. Cas. 855.

LEOPOLDO URRUTIA
Banco Hipotecario de Chile. de 11 a 12 Santa Rosa 128. de 14 a 18.

MEDICOS

Dr. ARNELLO
Cirugía. Anestesia general. Venéreas. Consultas: García Reyes 17. de 12-15. Hospital S. Vicente 16-18.

Dr. ALCAINO
Oídos, nariz, boca, garganta. Especialista. Hospitales Niños y Salvador. Consultas: 14-17. Dieciocho 257. Teléfono 257.

Dr. AMENABAR OSSA
Oculista 14 años Europa, 8 años médico director Hospital Ojos Condado Stafford (Inglaterra). Merced 494. De 13.30-16. Clínica y Pensionado. Av. Matta 1131. De 9-10.

Dr. AGUILAR
Cirugía. Sífilis. Enfermedades señoras. Consultas 13-15. San Isidro No. 229.

Dr. LEONIDAS AGUIRRE A.
Especialista enfermedades de niños y afecciones pulmonares. Consultas: 10 a 11 y 13.30 a 15.30. San Francisco 116.

AFECCIONES PULMONARES Y NERVIOSAS
Rayos X. Dr. Fontecilla. Estudios Europa. Delicias 1626. 2-4.

Dr. ARTURO BARRAZA A.
Vías urinarias. sífilis. Puente 557. De 16 a 18.

Dr. ARAYA ECHEVERRIA
Cura las enfermedades nerviosas y mentales con las aplicaciones electroanestésicas. Catedral 1867.

Dr. FUENZALIDA BRAVO
Profesor enfermedades niños. Merced 560. Teléfono 1721. De 14-16.

Dr. BORQUEZ SILVA
Estudios Europa. Pulmón, corazón, estómago e intestinos. Rayos X. De 14-17. A. Prat 80. Teléfono 6019.

Dr. BISQUERTT
Vías urinarias, sífilis. Se trasladó a Moneda 859. 15 a 18. Casilla 2563.

Dr. CARLOS BOLIVAR S.
Medicina general.—Delicias 210. — De 13 a 15.

LABORATORIO CLINICO
Del Dr. Santander. Reconocimientos de la sífilis, orina, sangre, etc. Rayos X. Moneda 821.

Dr. JOSE MARIA BUSTOS
Oculista, Vergara 134. De 15 a 16. Teléf. 2204.

Dr. JULIO BUSTOS
Médico de ciudad de Santiago. Medicina interna, niños, sífilis. Recoleta 707. 2-4.

Dr. LUCIO CORDOVA
Medicina general. Consultas: 1 1|2 a 3 1|2. Monjitas 330.

Dr. LEONIDAS CORONA T.
Laboratorio clínico. Delicias 868 (frente a Estado). Consultas de 16 a 18. Teléfono 2488.

Dr. BRAGA CASTILLO
Rayos X. Merced 136. Teléfono 1393. Consultas de 9-10 y de 13-16.

Dr. MANUEL CALVO MACKENNA
Médico del Pensionado de San Vicente. 13 a 15. Compañía 1309. Teléfono inglés 596.

Dr. LEON CHONCHOL
Titulado en París. Medicina general. Piel, venéreas. Consultas: 14 a 17. Santo Domingo 739.

Dr. W. E. COUTTS
Estudios en Inglaterra. Consultas de 13 a 17. San Martín 372.

Dr. CASTRO OLIVEIRA
Garganta, nariz oídos. Estado 62. De 16 a 18.

Dr. CABEZON DIAZ
Enfermedades de niños. Ortopedia y Cirugía. Consultas 13 a 16. Natanial 142.

Dr. ENRIQUE DAVILA H.
Medicina interna. Consultas de 11 a 12. San Ignacio 243.

Dr. EUGENIO DIAZ LIRA
Cirugía de Niños y Ortopedia Agustinas 1270. Teléfono 2285.

Dr. RICARDO DONOSO
Estudios en Europa. Medicina interna, especialmente pulmón, corazón. Agustinas 619.—13.30 a 15.30.

Dr. PAULINO DIAZ
Moneda 1963. Teléfono 1178. 13 1|2 a 16. Sábados 8 a 12.

Dr. ESPINA
Rayos X. Medicina interna. Estudios en Europa. Delicias 1228, esquina Gálvez. Teléfono Inglés 2102. Consultas 1 1|2 a 4 P. M.

Dr. FRANCISCO EDWARDS
Vías urinarias. Consultas de 14 a 16. Teatinos 14.

Dr. JULIO EASTMAN
Catedral 2673. De 13 1|2 a 15 1|2. Teléfono 2637. Casilla 1571.

Dra. JULIA E. GUTIERREZ C.
Partos, señoras, niños. Se trasladó a Carmen 77. Consultas 13 a 15 1|2.

INSTITUTO MEDICO
de Fisioterapia, diagnóstico. Director Dr. Fraga. Estudios Europa, Medicina general. Enfermedades señoras. Reconocimiento enfermedades métodos modernos. Exámenes; sangre, orinas, desgarro, secresiones, etc. Rayos X. Electricidad médica. Radioterapia. Tumores del útero sin operación. Alameda 540-A, de 2-4.

Dr. FERRADA ALEXANDRE
Piel, Sífilis, Urinarias. Compañía 1470. De 14 a 17. Regresó.

Dr. FERRER
Enfermedades internas adultos, niños. Tratamiento especial del asma. Delicias 1234. De 13 a 15.

Dr. ARTURO FRITZ
Medicina general. Jefe Policlínica. Piel y sífilis, 15-17. Huérfanos 1353

Dr. MORAGA FUENZALIDA
Medicina y cirugía de niños. Cochrane 118. Teléfono 2804. 13-15.

Dra. MARINA FUENZALIDA
Unicamente señoras y niños. Consultas de 13 a 15. San Martín 41.

Dr. GUSTAVO UNDURRAGA
Corazón, arterio-esclerosis, reumatismo. Tratamiento preventivo de la apendicitis. — Consultorio: Agustinas 1230.—Consultas: 1 a 3 P. M.

Dr. ENRIQUE GONZALEZ
Estudios Europa. Estómago, intestino, hígado diabetes, obesidad, reumatismo.—2-4. Castro 105.

Dr. ERNESTO GREENE
Estudios Europa. Cirugía, ginecología. Consultas 14 a 16. San Martín 509, esq. Catedral. Teléfono 2860

Dr. ARISTIDES GONZALEZ C.
Prof. extraordinario. Obstetricia. Partos, enfermedades señoras. 13 a 15. Cas. 1551. Teléf. 2789. San Martín 272.

Dr. LUIS GODOY H.
Cirugía y anestesia general. Consultas: 13-16. Delicias 1367. Tel. 2541

Dr. JORGE HERRERA ROGER
Médico Hospital de Niños. Teléf. 2679. Delicias 2558. Consultas: 13-15.

Dr. ALEJANDRO INFANTE
Enfermedades de niños. Médico del Hospital de Niños San Luis. Consultas: 13 a 16 Delicias 253.

Dr. ANDRES KOENIG
Medicina interna. Sífilis. — Claras 549.—14-15.30.

Dr. ROBERTO JARAMILLO B.
Ejército 707. Teléfono 143, Parque.

Dr. A. KORNER ANWANTERD
Estudios en E. U. Cirugía, ortopedia. Consultas: 14 a 17. Santo Domingo 623.

RICARDO KUSCHEL S.
Cirugía general. Consultas: 3 1|2-5 San Antonio 275. Teléfono 1344.

Dr. F. LANDA Z.
Médico de ciudad de Santiago. Rosas 1050. Teléfono 1003. Piel, partos, enfermedades de señoras. 12-16

PROFESOR LUCO
Enfermedades nerviosas y mentales. Merced 336.—13-15.

Dr. MORALES VILLABLANCA
Prat 356. Consultas 11-12 y 6-7.

Dr. MALBRAN
Bandera 736. Enfermedades mentales y nerviosas.—14-17.

BASILIO MUÑOZ P.
Médico cirujano. Consultas de 15 a 16 horas. Catedral 1588.

Dr. CAMPOS MENDEZ
Medicina interna. Corazón, hígado, sífilis. 10-12. Huérfanos 2311 y 14-17 Bandera 62.

Dr. MOUAT S.
Ginecología-partos. Ex-jefe de Clínica Ginecológica Dr. Korner. Brasil 25. Consultas: 13-16.

CORA MAYERS G.
Médico cirujano. Niños y señoras; consultas de 16-18. Compañía 1607.

Dr. ITALO MARTINI Z.
Ojos, oídos, nariz y garganta. Delicias 227. Consultas 14-16.

DOCTOR MIDDLETON CRUZ
Oídos, nariz, garganta. Trasladóse: Miraflores 540.—16-18.

Dr. LUIS MIRANDA
Residente Hosp. Sn. Vicente. Sto. Domingo 2959, de 13-16.

Dr. AURELIO MORALES
Vías urinarias, sífilis. Lira 21. 17-19.

Dr. MONTERO
Prof. de dermatología, sifilografía. Piel, sífilis, génito urinarias. Prat 309.

Dr. MEZA OLVA
Estudios en Europa. Medicina interna. Especialmente pulmón, corazón, riñones, sífilis. Laboratorio Clínico. Consultas: 15-16. Dieciocho 268.

SIFILIS
VENEREAS Y PIEL
Dr. P. Grohnert B.
Moneda 1592. Consultas: 14-18.

Dr JUAN MONTENEGRO
Enfermedades de niños. Consultas 14-16. Compañía 1770.

Dr. OHLERICH
Titulado Alemania y Chile. Medicina general adultos y niños. Teléfono 832. Consultas 14 a 16. Trasladóse Teatinos 336.

Dr. DAVID PULIDO
Enfermedades niños. Sto. Domingo 1646. Teléf. 2152. Consultorio: Sto. Domingo 1695. 1 a 4.

Dra. ERNESTINA PEREZ
Se trasladó a Compañía 1289. casi esquina Teatinos. Consultas de 14-17

Dr. LEA PLAZA
Enfermedades de sistema nervioso. Monjitas 308. 13-15.

Dr. OTTO PHILIPPI
Enfermedades de niños. Santo Domingo 320. esq. San Antonio. Consultas 13-15. Teléfono 2415.

Dr. PAREDES F.
Especialista enfermedades señoras. Jefe Policlínica Prof. Korner. Medicina, cirugía. Amunátegui 33. De 2-4

PROFESOR PARDO
Cirugía y enfermedades de señoras. Consultas: de 14-16. Ejército 119.

Dr. PRUNES
Estudios en Europa. Jefe de Clínica. Piel, sífilis, venéreas. Merced 490. Casilla 2894.

Dr. RICARDO PERALTA G.
Cirugía general, especialmente de niños. Claras 471.

Dr. MARCIAL PARADA
Oídos, nariz, garganta. Delicias 1626. Teléfono 2844. De 15 a 17.

Dr. L. QUINTEROS ENCINA
Médico legista. Cirugía, partos. 13-15. Alameda 239.

Dr. QUIROGA
Puente 559. Consultas 16 a 18. Teléfono 277.

Dr. NACIANCENO ROMERO
Laboratorio Clínico. Puente 559. Consultas: 17 a 19.

Dr. EDUARDO DE RAMON
Cirugía, enfermedades de señoras. Consultas: 13-15. Maestranza 340.

Dr. JOEL RODRIGUEZ P.
Estudios en Europa. Medicina interna, especialmente estómago, intestinos. Rayos X. Consultas: 14-16. Claras 431.

Dr. SANTANDER
Estudios Europa. Medicina interna, estómago, intestinos. Rayos X. Moneda 821. De 13-15.

Dr. OSVALDO SALAS C.
Catedral 2529. Medicina de adultos y niños. Sífilis. Consultas 13-16. Teléfono 2791.

J. SCHWARZENBERG L.
Enfermedades de niños. Consultas de 13 a 15, excepto Jueves y Sábado. San Antonio 275. Teléfono Inglés 1344.

Dr. SUARES ALVAREZ
Especialmente afecciones de la vista. Santo Domingo 1283. Consultas: 13-15.

Dr. RAMON SILVA LEON
Enfermedades de señoras y partos. Catedral 1611.

Dr. STUARDO
Estudios Europa. Enfermedades niños. Consultas: 13-16. Agustinas 1684. Teléfono 2245.

Dr. ULLOA DOMINGUEZ
Puente 559, de 1 a 4. Independencia 1726, de 10 a 12.
3190-f-10

Dr. VARGAS SALCEDO
Cirujano. Consultas: 14-16. Teatinos 354. Teléfono 1060.

Dr. TORNERO
Piel, sífilis, venéreas, 13-15 y 18 a 19. Maturana 439.

Dr. TORRES TORRES
Jefe Clínica Prof. Korner. Enfermedades señora, cirugía. Catedral 1249. De 15 1|2 a 17.

Dr. VIVES BRAVO
Estudios Europa. Enfermedades niños. Monjitas 317. Teléfono 2895.

Dr. A. VALENZUELA R.
Estudios en Europa. Tratamiento sin drogas. Cultura física. Medicación natural. Santo Domingo 843. Consultas 14-16.

Dr. DIAZ VELASCO
Medicina interna. Niños. Sífilis. Consultas 13 a 16. Vergara 474.

Dr. G. E. VIDAL S.
Consultas 14-16. Delicias 2646.

Dr. VALENZUELA LARRAIN
Cirugía general, ginecología. Consultas 13-15, menos los Viernes. Catedral 2092.

Dr. WAUGH ALDUNATE
606| Medicina interna, venéreas, sífilis. Reacción de Wassermann. 914| Consultas: 14-16 1|2. Catedral 1988.

Dr. VIDAL OLTRA
Sífilis. Medicina interna. De 4 a 6. Laboratorio Clínico. Riquelme 44.

Dr. VILLALON
Enfermedades de la vista. Estudios Europa. Santo Domingo 606. Consultas 13-15.30.

Dr. WIREN
Oídos, nariz, garganta. Claras 471. 2-4. Policlínica, 8 1|2-11 A. M. Sólo para enfermos escasos recursos.

Dr. ZUÑIGA C.
Partos. Enfermedades de señoras. Jefe Clínica Obstetricia. Avenida España 472. Consultas 13-15. Teléfono 111, Parque.

DENTISTAS

VICTORINO ALONSO
Dentista. Estudios en Philadelphia. Moneda 1164.

A. ARREDONDO REYES
Dentista. Instalación moderna. Trabajos garantidos. Delicias 2774. (Portal Edwards).

E. AYLWIN T.
Dentista. Casilla 3972. Merced 386 3876-G.-1

M. AYLWIN T.
Estudios Europa y Estados Unidos. Delicias 261. Casilla 3972.

F. CASTRO C.
Dentista. Ayudante Escuela Dental. Especialidad puentes, coronas Estado 250.

Dr. EDUARDO D. GOMEZ C.
Dentista. Consultas 15 a 19. San Diego 1550.

ERNESTO CARVALLO
CASTELLON
Dentista. Puente 640. Consultas de 9-12 2-6.
3787-1-16

CLODOMIRO CONTRERAS
AAyudante Clínica Operatoria Escuela Dental. Maestranza 340. Consultas: de 13 a 18.

RAFAEL URQUIETA
Consultas diarias y atención nocturna de 21-23. Agustinas 853.

MUÑOZ LOBOS Hnos.
Dentistas. Extracciones sin dolor. Somnoformo. Puentes. San Diego 307-448. Teléfonos 107-108.

EDUARDO HOLLSTEIN
Catedral 1787.—De 10-12 y 13-18.

MAURICIO M. BALTIANSKY
Dentista. Cirugía dental. Enfermedades de la boca. Arturo Prat 935.

Dr. GUSTAVO CERDA LOPEZ
Dentista. Cirugía dental, extracciones difíciles. A. Prat 1548.

J. A. CASTRO OLIVEIRA
R. CASTRO OLIVEIRA
Estado 62.

JOSE LUIS CABRERA M.
Dentista. Teatinos 549, entre Catedral y Santo Domingo.

ARTURO SIERRA
Dentista.— Compañía 1463.

Dr. A. JAIME GONZALEZ
Cirujano dentista. Agustinas 1220, de 9 1|2 y 14-18.

VICENTE REAL D.
Dentista. Trasladóse a Santo Domingo 1516.

J. CAMARGO SANGINES
Carmen 32.—De 1 a 5.

CORIOLANO LARA VALLE
Ex-ayudante Escuela Dental. Regresó. Av. España 86.

Dr. LUIS PELLIZA C.
Especialidad puentes, coronas y planchas. Agustinas 849. Casilla 775.

Dr. GUILLERMO VELASCO M.
Estudios en Filadelfia. Catedral 1361

Dra. ELVIRA ROSAS M.
Bandera 76.

INGENIEROS

ALBERTO LARENAS F.
Ingeniero. Claras 162. Casilla 420.

OFICINA TECNICA
Lorenzo Claro Lastarria, Ing. Civil. Morandé 235. Teléf. 1963. Cas. 1491

ARQUITECTOS

EDUARDO TASSO
Construcciones, transformaciones, reparaciones. Honorarios 8%. Planos, presupuestos.—Morandé 131.

CORREDORES

LUIS RAMIREZ SANZ Y AUGUSTO OVALLE CASTILLO
Bandera 51-55. Teléf. Ing. 2511.

MATRONAS

RITA COSTA DE SANCHEZ
Trasladase de Huérfanos 2425 a Echaurren 459.

CELIA CASTILLO
Matrona ginecologista. Clínica Privada. Atiende llamados fuera Santiago. U. Americana 32.

Clínica Privada de Obstetricia
Señora Reyes. Matrona ginecologista. Establecimiento moderno. Atendido por los cirujanos especialistas. Recibe enfermas de todas partes del país. Curaciones internas. Partos indoloros. Absoluta reserva. Precios módicos. Esmeralda 636.

LUZ A. DE BUSCHLOH
Matrona. Asistencia toda hora. Manuel Montt. 2555.

CLINICA
Ana G. Vargas Barrera. Partos, enfermedades señoras. Recibe pensionistas. Cochrane 985.

MATRONA ERAZO
Trasladó su Clínica de Cumming 544 a Huérfanos 2566. Clínica acreditada más de 14 años. Recomendada por los médicos especialistas. Enfermedades de señoras. Curaciones internas. Inyecciones. Recibe pensionistas. Atención fuera de Clínica. Consultas completamente reservadas. Asistencia médica. Servicio especial de coches para las enfermas fuera de Santiago. Precios equitativos.

MERCEDES ROJAS
San Diego 932. Recibe enfermas cualquier tiempo. Consultas privadas, precios módicos.

"PENSIONADO MURFFI"
Parto pensión $ 40. Curación flores blancas. Examen grátis. Pago vencido. San Diego 360.

Mme. E. FRAGNAUD
Matrona francesa. Consultas de 1 a 5. Manuel Rodríguez 647.

CARMELA TORO G.
Pensionistas. Atiende toda hora. Chacabuco 662.

R. AMELIA ULLOA L.
Matrona. Escuela Alemana ex alumna del Dr. Hillmams. Cochrane 471.

VARIOS

S N. HAYASHI
Masaje médico científico. Estudios en Japón. Atiende toda curación de masaje. Claras 490. De 2 a 4.

CONSULTORIO FEMENINO DE CULTURA FISICA
Vello.—Extracción segura por señoritas competentes bajo vigilancia médico. Masaje, gimnasia, hidroterapia, electricidad etc. Trátanse niños mal desarrollados, anemias, estíticos, reumatismo, obesidad. enfermedades respiratorias, digestivas, defectos pecho, columna vertebral o cara, como cutis seco o grasoso, espinillas, lunares, cicatrices, etc. Masaje de belleza, manual y eléctrico. Santo Domingo 848, entre 21 de Mayo y San Antonio.

INSTITUTO DE BELLEZA
Elva de Tagle. Especialista estética femenina. Extrae el vello radicalmente. Moneda 1037.

Sección Valparaíso

ABOGADOS

ANIBAL CRUZAT O.
Abogado. Prat 72. Casilla 1298.

ENRIQUE A. SKINNER
Prat 109. Teléfono Inglés 809. Nacional 112.

GUILLERMO AZOCAR ALVAREZ
MIGUEL AYLWIN C.
Serrano 238. Teléfono 1588.

AURELIO CRUZAT
Abogado y procurador del número. Estudio: Prat 72.

FERNANDO GANDARA P.
Abogado. Agente General de "La Nación" en Valparaíso. Cochrane 893. Casilla 689.

GUILLERMO RIVERA C.
GUSTAVO RIVERA BAEZA
Calle Serrano 173. Valparaíso.

AGENTES Y EMBARCADORES DE ADUANA

PEDRO SANTIBAÑEZ G.
Serrano 69. Teléfono C. T. C. 8. Casilla 200. Valparaíso.

CORREDORES

GUILLERMO ARNOLD
Vende chalets, terrenos, fundos. Arrienda casas amobladas, Viña del Mar Alvares 730.— Valparaíso.

Gran Ocasión

POR APROXIMARSE NUESTRO BALANCE, REALIZAMOS A MENOS DE NUESTRO PRECIO DE COSTO LO SIGUIENTE:

CACEROLAS DE COBRE, ID. NIQUELADAS. TETERAS DE COBRE, TOSTADORES DE PAN NIQUELADOS, HORNOS, SARTENES, OLLAS, PLANCHAS, ID. PARA SASTRES Y ESTUFAS ELECTRICAS. TODO PARA 220 VOLTS.

Además, tenemos una partida de neumáticos de 935x135 y 870x90, a $ 100 m|c., cada uno

INVITAMOS AL PUBLICO A VISITAR NUESTRO NUEVO SURTIDO DE LAMPARAS DE COLGAR, PLAFONIERS ESFERICOS, PENDIENTES SENCILLOS, LAMPARAS DE MESA Y DE ESCRITORIO, RECIENTEMENTE LLEGADOS.

Huth & Co. - Puente 664

EDUCACION

SOCIEDAD NACIONAL DE PROFESORES. — La sesión del Directorio del Viernes fué presidida por el señor Galdames y concurrieron a ella los directores señorita Ramírez y señores Alcayaga, Arancibia, Besoain, Brañes, Elgueta, Sánchez, Soza, Vergara y el secretario señor Chávez. Asistieron también las directoras de los Liceos de Niñas N.os 2 y 3, siete señoritas profesoras y tres profesores extraños al Directorio.

Como pertenecientes al primer grupo de la asignación mortuoria fueron aceptados la señorita Ida Corbat Walzer, y los señores Pedro A. Alarcón, Carlos Ramírez Salinas y Luis Villablanca Vilches, de Santiago; y el señor Arturo Pardo Correa, de S. Bernardo.

—Se dió cuenta de una nota presentada por las profesoras de los Liceos de Niñas de Santiago, por la cual piden que se estudie el modo de mejorar las condiciones económicas en que se hallan y hacen ver la conveniencia, de que se les equipare a los Liceos de Hombres.

—El señor Arancibia, llama la atención hacia la necesidad de estudiar los dos proyectos que últimamente se han presentado a la Cámara, sobre jubilación del profesorado de instrucción secundaria y superior, a fin de enmendar los puntos que pudieran haberse consultado en forma ambigua y fusionar los dos proyectos en uno solo, ya que ambos se complementan.

El señor Soza manifiesta que convendría hacer estos proyectos extensivos a todos los profesores de todas las enseñanzas que proporciona el Estado, con el objeto de que sus beneficios alcance también a los profesores dependientes de los demás Ministerios.

Da cuenta además de que las profesoras del Liceo de Niñas de San Bernardo han erogado a favor del profesor primario don Alfonso Rivas, imposibilitado para el trabajo en el servicio de la educación pública, la cantidad de treinta pesos, y que el Rector del Liceo de San Bernardo enviará la erogación de los profesores de su dependencia directamente al tesorero de la Sociedad.

Acuerdos. — Se acordó: 1.o Mantener para la asamblea del Domingo la siguiente tabla: a) Los Liceos de Niñas;)b Reforma de los programas de instrucción secundaria, y c) Enseñanza industrial aplicada a los Liceos.

2.o Celebrar el próximo Lunes una sesión especial del Directorio para tratar exclusivamente de los proyectos de jubilación presentados recientemente a la Cámara de Diputados.

CURSOS DE COMERCIO. —En atención, al excesivo número de jóvenes matriculados al primer curso nocturno de comercio, se inaugurará el primero de Julio, un segundo curso de Contabilidad General, Burean Comercial, Aritmética Comercial, Taquigrafía, Inglés, etc., en el Liceo Amunátegui, para hombres; y para señoritas, en Prat 578. La matrícula, para ambos sexos, estará abierta en el mismo Liceo, todas las noches de 20 a 22 horas.

HOMENAJE A LA MEMORIA DEL PROFESOR LE FEUVRE. —Con motivo de ser hoy el segundo aniversario del fallecimiento del recordado maestro y fundador del Instituto Agronómico de Chile, señor don René F. Le Feuvre, la Sociedad Agronómica ha acordado que una representación de su seno concurra hoy al Cementerio General para rendirle el debido homenaje de sus ex-alumnos.

En esta virtud una delegación del Directorio cumplirá esta noble misión en la mañana de hoy, depositando flores naturales en el mausoleo del señor Le Feuvre.

PROFESORES DE RAMOS TECNICOS.— Se nos encarga citar a todos los profesores de ramos técnicos a una reunión que tendrá lugar en el Instituto Superior de Educación Física, Morandé 750, el Lunes 9 del presente, a las 16 1|2 horas.

Se encarece la asistencia por tratarse de asuntos de interés para el profesorado técnico.

SOCIEDAD NACIONAL DE PROFESORES. — Ayer a las 18 horas, se reunieron en el local de esta Sociedad los profesores de las distintas asignaturas do ramos técnicos, con el objeto de iniciar los trabajos del estudio de los programas y la manera de confeccionar otros nuevos, en caso necesario.

Después de un breve cambio de opiniones, se acordó dividirse por asignaturas y se pasó inmediatamente a designar las respectivas comisiones, que quedaron constituídas, así:

Para Dibujo y Caligrafía: los señores, Horacio Salvatierra, Leonidas Garnham y José Caracci.

Para Trabajos Manuales: los señores, José María Verdugo y Vicente Muñoz.

Para Gimnasia: los señores, Leotardo Matus y Antonio Aguirre.

Para Canto, los señores, Enrique Parraguez y Humberto Allende.

Estas comisiones iniciarán sus trabajos inmediatamente y convocarán a reunión a los profesores de sus respectivas asignaturas, cuando lo estimen conveniente.

Vidrios Planos

de todas clases, blancos y de colores.

CRISTALES lisos y biselados, para espejos y mamparas.

CRISTALES para instalaciones y para-brisas de automóviles.

MOLDURAS finas para marcos.

Gran surtido de marcos hechos e importados, en la

VIDRIERIA RUSA

CASILLA 2010. SANTO DOMINGO 1047. TELEFONO 2957

— VINA —

CONCHA y TORO

Obsequiará a sus clientes con un

SORTEO DE **25,000** PESOS

que se efectuará ante notario el

6 de Septiembre de 1919

Distribuído en la siguiente forma:

1 GRAN PREMIO de...	$ 10,000
3 premios de $ 1,000...	3,000
10 premios de $ 500...	5,000
20 premios de $ 200...	4,000
30 premios de $ 100...	3,000
64 premios	$ 25000

Por cada CUARENTA PESOS de compra se regalará un número.

Los vales se canjean en la Oficina:

MONEDA N.o 1030

y en la Bodega:

MANUEL RODRIGUEZ 42

PARA LOS BANQUETES

Se toma EL GRAN VINO

Santa Elena

Pídalo en el centro por teléfono 1890, a

ALFREDO BLANCHARD

El importador de licores finos, cigarros habanos y

— TE —

Calle BANDERA N.o 176

Vida Estudiantil

ESTUDIANTES DE CAUPOLICAN.— En sesión del 25 de Mayo la mesa directiva de este Centro, quedó constituída en la forma siguiente:

Presidente, señor José María Montero.

Vice-presidente, señorita Julia Ramírez J.

Secretaria, señora Rosa Ramírez C.

Pro-secretario, señor Rienzi Valencia G.

Tesorero, señor Ernesto Jaña M.

Pro-tesorero, señor Ricardo Zúñiga L.

Directores, los señores E. Horta T., R. Fernández y C. Peragallo.

Se cita a sesión para hoy a las 16 1|2 horas, en los salones de "El Diario Ilustrado".

Se ruega puntualidad en la hora.

Tabla.—Señor Fernández disertará sobre A. Nervo.

CENTRO DE ESTUDIANTES DE INGLES "ANDREW CARNEGIE".— Por next Monday the Directory of this institutión must be united at things for according, at N.o 542 Bascuñán Street.

In last general assembly was of adding an hour in each week. The institutión will pay a special teacher for those classes.

Miss Cristiny Toro, begun to assist, her place of Librarian.

Inscriptions are yet opened.

ACADEMIA LITERARIA ERCILLA.— Se cita a sesión para hoy a las 14 1|2 horas en los salones de "El Mercurio".

Tabla:

Elección de un director.

Intercambio intelectual.

Informe acerca de la memoria de admisión del señor Roberto Gil.

CENTRO DE ESTUDIANTES DE COLCHAGUA.— Cítase a los directores para hoy a las 17 horas, en los salones de "El Mercurio" y a los socios a las 18 horas, en el mismo local. En esta sesión tendrá lugar la elección de la Mesa Directiva.

CENTRO DE DERECHO.—Universidad Católica.—El Lunes 9 del presente, a las 21 1|4 horas, en el salón de honor de la Universidad Católica, tendrá lugar la sesión con la cual este Centro inaugura su período de trabajo y que se hará en honor de los ex-profesores señores José Ramón Gutiérrez y Alfredo Barros Errázuriz, y de los nuevos profesores, señores José Francisco Fabres y Juan de Dios Vergara Salvá.

CENTRO DE ESTUDIANTES DE LLANQUIHUE.— Se cita a sesión asamblea a los socios de este Centro para hoy a las 14 1|2 horas, en el local de costumbre.

BOY SCOUTS

DIRECTORIO DE LA BRIGADA "JOSE BERNARDO SUAREZ".— 1919-1920.— Presidente, sargento mayor don Florencio Mesa Torres; vice, don Luis Moya Figueroa; secretario, don José María Reyes Díaz; pro, don Guillermo Dorne; tesorero, don Leoncio Barrera Prieto; pro, capitán don Rogelio Guzmán; comandante, don Daniel Navea Acevedo; ayudantes, don Alberto Godoy y don Alberto Beas C.; directores señores: Guillermo Behen, Heriberto Benhenke, Santiago Valle, Bruno Poisson, Oscar Rodríguez, Francisco Hernández, Alejandro Beas H., Alejandro Jordán, Froilán Castro, Bernardo Camousseigt, Cipriano Vivar, Domingo Galdames y Julio Zamora.

BRIGADA "BENJAMIN FRANKLIN".— Cítase a todos los scouts de esta brigada para hoy (Domingo a las 8 horas (hora de scouts), en el cuartel: Riquelme 859, con el objeto de excursionar a los cerros de San Luis, (lo alto de La Contadora).

Tenida: uniforme y equipo completo. Rancho: crudo. Asistencia obligatoria.—El comandante.

Ejército y Armada

CONSTRUCCION DE CUARTELES

Comisión conferida al teniente coronel don Carlos López

Próximamente se trasladará al norte el teniente coronel, don Carlos López, jefe de la Sección Construcciones del Departamento Administrativo, comisionado por el Gobierno para estudiar la ubicación de los cuarteles de los Regimientos Lanceros y Velásquez.

Como se sabe, la primera de estas unidades ha sido trasladada a Antofagasta y la segunda se trasladará a Ovalle.

El señor López estudiará además, todo lo que se relacione con la construcción y mejoramiento de los cuarteles de la I División.

Estas obras se ejecutarán con fondos especiales que se concederían al Gobierno, para lo cual se ha enviado ya al Congreso el mensaje correspondiente y del cual dimos cuenta en ediciones anteriores.

SUB - OFICIALES DE LA I DIVISION. — Mejoramiento de su situación económica. — Está listo para la firma del Presidente de la República, un mensaje por el cual el Ejecutivo propone al Congreso Nacional un proyecto de ley sobre pago de gratificaciones al personal de sub-oficiales que prestan sus servicios en las provincias de Antofagasta, Tarapacá y Tacna.

Este proyecto de ley dispone que se abonará a dicho personal una gratificación de un 25 por ciento, sobre su sueldo, por el término de 2 años.

En el mensaje del Ejecutivo se hacen algunas consideraciones en abono de la medida que se propone, refiriéndose especialmente a la carestía de la vida en esas provincias y a la situación un tanto difícil porque atraviesan los habitantes en general.

Se reconoce, también, que esta situación afecta a los jefes y oficiales de esas guarniciones; pero que la difícil situación del Erario nacional, no permite, por ahora, establecer para ellos, una gratificación de esta naturaleza.

UNIFORME PARA OFICIALES SUPERIORES. — Se encuentra firmado el decreto respectivo. — Ayer quedó firmado el decreto por el cual se establecen definitivamente algunas modificaciones en el uniforme para jefes y oficiales superiores del Ejército.

En este decreto se establece que el actual uniforme estará en uso hasta dentro de 3 años más, fecha en la cual empezará a regir el nuevo.

CAMPO MILITAR DE "EL CULENAR". — La memoria anual.— El comandante del campo militar de "El Culenar", ha remitido al Ministerio, la memoria anual de las entradas y gastos habidos durante el año pasado en "El Culenar".

Las utilidades líquidas alcanzaron a $ 342.804.66, que son superiores a las del año pasado.

CLUB MILITAR.— Se ha aceptado como socio del Club Militar, al teniente don Hernán Marín y se le ha aceptado la renuncia al coronel don Agustín Echavarría.

EN COMISION HIDROGRAFICA. — Desde el 29 de Mayo próximo pasado se encuentra en comisión hidrográfica, el crucero "Ministro Zenteno".

LICENCIAS. — Se ha concedido un mes de licencia a los tenientes 1.os señores Carlos Guerrero Bittner y Humberto Lacoste Navarro, del Regimiento Caupolicán N.o 14 y del Batallón Zapadores, respectivamente.

PRESENTACIONES. — A la Comandancia General de Armas, se presentaron ayer el capitán don Alejandro Rozas C., de Concepción; y el teniente 2.o don Rafael Frías M., de Valparaíso.

SUPRESION DE PUESTOS. — El Ministerio de Guerra ha ordenado suprimir los puestos de cartógrafos 3.os de la I, III y IV Divisiones.

ASCENSO. — Ha sido ascendido a teniente coronel el mayor don Víctor Reyes Rivas.

Lo que dice el público

SERVICIO DE TRANVIAS EN LA LINEA 18 y 19.— Varios vecinos del barrio Parque, han venido a nuestra imprenta a quejarse del mal servicio de tranvías que existe en las líneas 18 y 19.

La tardanza con que pasan estos carros perjudica enormemente a todas las personas que se encuentran en la dura necesidad de ocuparlos.

Con un poco de buena voluntad del señor Gerente de la Empresa, se podría subsanar estos inconvenientes, agregando unos pocos carros más a los que hoy existen, y dejar así contentos a los numerosos vecinos que se quejan continuamente del pésimo servicio que hoy existe en estas líneas.

AUTO DE LUJO

ARRIENDO

PATENTE PARTICULAR

Limousin Coupé, matrimonios, teatros, visitas, entierros.

NOVIOS

Desde las 10 1|2 hasta las 19 horas.

$ 80

Por horas completas:

1.a hora	$ 20.00
2.a "	$ 15.00
3.a "	$ 10.00

Contratos mensuales, 20 por ciento descuento.

Contratos semanales, 10 por ciento descuento.

Teléfono 297 — Casilla 740

P. BEZANILLA M.

89-Ahumada-91

MUEBLES

FINOS y ELEGANTES encontrará Ud. un selecto y variado surtido en Juegos de Comedor y Dormitorios en estilo Luis XVI y Americano, fabricados con maderas extranjeras y nacionales, en la

Mueblería PARIS DELICIAS, 1141

entre Bandera y Morandé

Fotograbador

práctico en grabados y calados de líneas, se necesita en esta Imprenta.

TRATAR: DE 14 A 18 HS.

Cuestiones locales

EL ASUNTO DE LAS SECRETARIAS DEL JUZGADO DE POLICIA LOCAL.— Informe del abogado municipal señor Cano sobre las necesidades que exigían la división de las secretarías. — El abogado municipal señor G. Cano, ha informado ayer a la Alcaldía acerca de las razones que tuvieron presente los Alcaldes, para dividir en tres, la Sección Aplicación de Multas, denominada también Secretaría del Juzgado de Policía Local.

Las razones, dice el informe, constan del acta levantada con fecha 20 de Marzo último por los señores Alcaldes y a la cual la I. Municipalidad le prestó su aprobación en sesión de 28 de Abril, y ellas pueden resumirse en las siguientes:

1.o Que no estableciendo el artículo III de la ley de Municipalidades sino el principio de que "Los Alcaldes, por turno mensual, ordenarán el pago de las multas etc.", se consideró que era aplicable para poder determinar qué Alcalde era el competente para proseguir en la tramitación de los partes ya condenados, (tramitación que consiste solamente en despachar la orden de arresto), la norma general y única que hay sobre la materia: la del artículo 39 de la ley Orgánica de Tribunales que, en resumen, establece que el juez que ha prevenido en conocimiento de un asunto es el único competente para proseguir en su tramitación posterior.

Además, para hacer la aplicación de este principio general, se tuvo presente que la Excma. Corte Suprema en la consulta que se le hizo en 1916 y que se sirvió evacuar, estimó que debía oirse a los interesados antes de ordenar el pago de las multas, en atención a que no disponiendo nada sobre el particular la ley de Municipalidades, era aplicable el principio general de de la legislación que así lo establecía.

2.o Una razón de unidad en el procedimiento, a fin de que un mismo Alcalde ordenará el pago, apreciara las razones que posteriormente se le pudieran hacer valer y despachara los arrestos.

3.o Facilidad para el público: Con el procedimiento antiguo todo el público que tenía reclamos debía ocurrir únicamente donde el Alcalde de turno y se juntaban ahí doscientas o más personas que difícilmente el señor Alcalde, podía despachar en dos o tres horas. Con el sistema actual el turno se ha descongestionado en gran parte, pues, a él sólo concurren los citados en el día y los que tienen reclamos pendientes concurren donde el respectivo Alcalde que también da audiencias diarias en su secretaría.

Por último, el fundamento esencial de la medida adoptada ha obedecido a la interpretación legal que se ha dado a los artículos 111, 112 y 113 de la Ley de Municipalidades.

Al efecto, el artículo 111 establece que los Alcaldes, por turnos mensuales, ordenarán el pago de las multas.

El tenor de esta disposición legal, radica, según esta opinión, la jurisdicción de aplicar las multas en los señores Alcaldes. A ellos les pertenece por el hecho de ser Alcaldes y el turno mensual, sólo fija la competencia para el conocimiento de las materias que se denuncian en el mes.

Terminado el mes de turno, ha cesado la competencia del Alcalde para conocer de nuevas materias; pero continúa su jurisdicción propia, mientras no deje de ser Alcalde, para seguir conociendo de las materias para las cuales le dió competencia el turno.

Las razones anteriores— continúa— tanto de orden legal como de facilidad para el servicio, son las que dieron origen a la división de la secretaría, como por mi parte venía también haciéndolo presente, desde largo tiempo, ya que era muy difícil la atención simultánea de las tareas de abogado y de secretario.

Debo también en este informa— dice—dejar consignado que por el conocimiento que tengo y lo que me han informado las personas a cargo de las nuevas secretarías, don Desiderio Bravo y don José A. Fernández, antiguos y distinguidos empleados, jamás los señores Alcaldes han aceptado denuncios o partes nuevos, una vez terminado su turno mensual.

Y, antes de terminar y en atención a que esta interpretación jurídica de la ley de Municipalidades, aún cuando está de acuerdo con la opinión de muchos profesionales que he tenido la oportunidad de consultar, ha merecido objeciones, como la del señor regidor don Pedro A. Marín, quiero aprovechar esta oportunidad para hacer presente a US., como se lo manifesté al señor Marín, que lo haría, la idea de solicitar de acuerdo con el artículo 112 de la ley de Organización y Atribuciones de los Tribunales, una norma fija y definitiva para la aplicación de ell

Noticias administrativas

JUEZ DE TEMUCO.— Juez suplente de Temuco ha sido nombrado el de Osorno, don Samuel Rivera.

PAGO AL ARZOBISPADO.—Por decreto del Ministerio de Instrucción se ha mandado pagar al Arzobispado la suma de $ 120,000, que se le adeudaba por la propiedad en que fuiciona el Liceo ni Niñas N.o 3 de esta capital.

COMISIONES AL EXTRANJERO.— El señor Emilio Fequier, ha sido comisionado por el Gobierno, para que se traslade a Europa a estudiar todo la que se relaciona con la edificación hospitalaria, y especialmente la forma de llevar a la práctica estas construcciones en nuestro país, lo más económicamente posible.

También se comisionó al señor Max Bobadilla, para que estudie en Europa química aplicada.

RECEPTOR DE MAYOR CUANTIA.— Ha sido aceptada la renuncia que hizo de su puesto el receptor de Mayor Cuantía de Angol, don Pedro N. Meza Silva.

PRIMER JUZGADO DEL CRIMEN.— Juez suplente del primer Juzgado del Crimen de esta capital, ha sido nombrado el señor Rafael Guzmán.

LICENCIAS JUDICIALES.— El Ministerio de Justicia, ha concedido 12 días de licencia al Presidente de la Corte de Apelaciones de esta capital, don Alfredo Bascuñán Cruz; Un mes y medio, al Promotor Fiscal de Illapel, don Alfredo Sepúlveda; Un mes al Juez Letrado de Itata, don Emilio Varas; y un mes al Notario Público de Llanquihue, don Bernardino García.

SE LE NECESITA.— A la familia de Carlos Báez, se le necesita en el Ministerio de Relaciones.

RECARGO ADUANERO.—El Ministerio de Hacienda ha fijado el recargo aduanero para la semana que se inicia en 82.69° o|o.

El 15 o|o en letras sobre Londres o Nueva York de los derechos se cobrarán a razón de 20 peniques 210 centésimos de peniques por cada peso oro de 18 d.

GOBERNACION DE TOCOPILLA.— Ayer se dió curso al decreto que nombra Gobernador de Tocopilla al señor Vicente Fernández Rocuant.

REPARACION DE CAMINOS.— Se ha concedido la suma de $ 15,999.99, para la reparación de los caminos de la provincia de Llanquihue; para los de la provincia de Santiago se ha concedido la suma de 17,000 pesos.

ESCUELA DE ARBORICULTURA DE TEMUCO.— Guarda bosque de la Escuela de Arboricultura Frutal y Forestal de Temuco, se ha nombrado a los señores Bernabé Gatica y Bartolomé Romero.

OBRAS DE DEFENSA.— La Empresa de Ferrocarriles ha solicitado del Ministerio de Industria, la suma de 10,000 pesos para obras de defensa de la línea de acceso al puente sobre el río Cautín.

AGUA POTABLE DE SAN FELIPE.— El Ministerio del Interior ha puesto a disposición dle Ministerio de Industria la suma de 120,000 pesos, para las obras de agua potable de San Felipe y Los Andes.

Crónica Policial

EL ASUNTO WUNDER.— Nada de nuevo tenemos que agregar a las informaciones que hemos venido publicando acerca del desaparecimiento del señor León Wunder.

Las gestiones hechas por la Sección de Seguridad han resultado infructuosas hasta ayer.

OTRO DESAPARECIDO LO ENCUENTRA LA SECCION DE VALPARAISO.—En algunos diarios de ayer apareció un aviso que daba la noticia del desaparecimiento del joven de 21 años de edad Francisco Javier Briones Pozo, de su hogar, calle de Gálvez N.o 1438.

En la Sección de Seguridad se creyó en un principio que este desaparecido podía ser la persona cuyo cadáver fué encontraddo en Las Condes e inmediatamente de leerse el aviso se despacharon algunos agentes con la orden de investigar rápidamente este asunto.

En la tarde, las investigaciones daban por resultado el saberse que el perdido Briones Pozo reside en el vecino puerto y sus impresiones digitales no corresponden a las del cadáver de Las Condes.

INFRACTORES AL SERVICIO MILITAR.— Por infracción a la ley de servicio militar obligatorio han sido condenados por el Juzgado a 21 días de prisión y 1 año de servicio forzado en el Ejército los remisos Luis Alberto Figueroa Santana, Ernesto Luis Ucarte y Jorge González Toledo.

ROBO EN EL CLUB HIPICO.— Desde hacía algún tiempo la administración de la cantina del Club Hípico venía notando la desaparición de licores, que alguien substraía de la referida cantina, sin dejar rastro tras de sí.

Se dió cuenta del robo a la Sección de Seguridad y ésta comisionó a los agentes David Finch y N. Miranda para que siguieran la pista del ladrón.

Después de activas gestiones, éstos lograron atrapar a los rateros, los que han sido recluídos en la Cárcel Pública.

Uno de ellos, Belisario Díaz, juntamente con una partida de los licores robados, fué sorprendido en una cantina del Parque Cousiño.

El monto total de lo robado se hace subir a 14,000 pesos.

VISITA DE CARCEL.— En la tarde de ayer, el señor Juez de turno señor Rondanelli practicó la acostumbrada visita semanal a la Cárcel Pública.

Según se nos informa, los reos no tuvieron observaciones de importancia que hacer en cuanto al tratamiento que reciben en ese establecimiento penal, pero sí se quejaron al señor Juez de que el abogado de turno descuidaba sus obligaciones, dejando abandonados a los reos, a tal punto que hacía varios días no se presentaba en la Cárcel.

Mangueras de Goma

PARA TRASVASIJAR VINOS

de la mejor calidad, se realiza una partida, desde 25 hasta 50 milímetros de diámetro, a precio inferior al de importación.

Oficina N.o 338, Bolsa de Comercio

TELEFONO INGLES 2123. — CASILLA 111-D

10-f

TE PURO DE HORNIMAN

El TE HORNIMAN muchas veces
pidiendo van por el mundo,
porque el néctar de los dioses
es este TE, sin segundo.

Ud. obtendrá una gran economía si cuando necesite alguna mercadería de las que detallamos a continuación, se sirve consultar nuestros precios, que consideramos bajísimos, tomando en consideración la procedencia y calidad de los artículos.

Linoleums incrustados

De la mejor fabricación, gran variedad de dibujos en todos los estilos y para todos los usos, ya sea para comedor, dormitorio, hall, salas de baño, etc.

Alfombras de una pieza

De diferentes medidas y gran variedad de gustos, caminos para pasillos o escaleras, felpudos de coco en muchos modelos, medidas y coloridos. Todos de fabricación inglesa.

Catres Importados

En bronce y esmaltados, de una y una y media plaza, catres para niños, coches, coches cunas, coches plegadizos, etc., etc.

MORRISON & Co.

AHUMADA 65-67-77 – SANTIAGO – CASILLA 212

Soc. COOPERATIVA MILITAR

CAPITAL... $ 1.125,000.00

NATANIEL, 76

Máquinas afeitar Gillette; legítima **$ 24**

VENTA AL PÚBLICO

Nataniel, 76

CHAMPAÑA

LICORES FINOS

VINOS DEL PAIS

DE LAS MEJORES MARCAS

SIEMPRE TIENEN GRAN EXISTENCIA

WEIR & Co.

Casilla 613 - Estado 398 Teléfono 206 Santiago

9-f.

Municipalidad de Limache

PROPUESTAS

Pídense propuestas públicas para dotar de alumbrado eléctrico a esta ciudad, en la parte cuyo pago corresponde al Municipio. Las propuestas se abrirán en la Sala Municipal, a presencia de los interesados que concurran, el 4 de Julio entrante y la Alcaldía se reserva la facultad de rechazar todas si no consultan los intereses municipales.

Bases y antecedentes en la Alcaldía, de 14 a 16 horas.

Limache, 31 de Mayo de 1919.

LUIS GLENA C.,
Secretario.

¡PICHINCHA!

MECHAS PARA GAS

CLASE EXTRA, DERECHAS...	$ 0.60
CLASE EXTRA INVERTIDAS..	$ 0.80

Vende por cuenta de una fábrica extranjera:

CESAR A. ROSSETTI

CATEDRAL Y LIBERTAD, ALMACÉN Y PAQUETERIA DE LAS TRES CAMPANAS

Baburizza, Lukonovic y Co.

Valparaíso - Rancagua

VENDEN SACOS PARA PRODUCTOS:

TRIGUEROS,
CEBADEROS,
PAPEROS.

Duraznos Marca Nicolas Rubio Rancagua

COMPRAN Y VENDEN FRUTOS DEL PAIS

JARDIN ESCOLAR DE GRANEROS

Este año no se rematarán árboles ni plantas en dicho Criadero. Los compradores pueden pedir lo que necesiten, por carta, al administrador del **JARDIN ESCOLAR DE GRANEROS**, quien cumplirá los encargos en la forma de costumbre.

El Criadero tiene este año los siguientes árboles forestales y frutales, para vender: 2,500 acacias común, a $ 0.80 cada uno; 1,000 álamos Simmi, a $ 0.20; 8,000 encinas a $ 0.40; 700 plátanos orientales, a $ 0.80; 1,000 nogales negros, a $ 0.20; 180 laurel de comer, a $ 1.50.

En maceteros: 1,000 pinos canarienses, a $ 0.50 cada uno; 10,000 cipreses macrocarpas, a $ 0.30; 1,000 casuarinas, a $ 0.30; 200 cipreses, a $ 2.

Papas de Margaritas, a $ 10 el ciento; de Nardos, a $ 15; Rosas injertadas, finas, a $ 2.50 cada una.

208 almendros surtidos, a $ 0.60 cada uno; 202 cerezos, a $ 0.80 cada uno; 563 ciruelos, a $ 0.70 917 damascos, a $ 0.60; 2,344 duraznos, a $ 0.60; 2,400 higueras, a $ 0.80; 500 limones, a $ 3; 4,400 manzanos, a $ 0.50; 9,300 nogales, de comer, a $ 0.80; 900 paltos en maceteros, a $ 1; 500 parras surtidas, a $ 0.20; 4,526 perales surtidos, a $ 0.60; 1,400 olivos, a $ 2.50; champas espárragos un año, a $ 5 el ciento; alcachofas, a $ 5 el ciento.

20-f

Coleccionistas de Sellos y Filatélicos

Por liquidación de mi negocio filatélico y por no poderlo atender, vendo en un solo lote, en $ 6,000 m. c. mi gran stock de sellos, en su mayor parte extranjeros.

Garantizo un valor aproximado de 50 mil francos por catálogo,

Con esto lote se puede formar fácilmente una coleccion de 15,000 estampillas distintas.

Carlos Friedemann

AHUMADA 113 (Casa Otto Becker)

LÁPICES VENUS

17 grados fijos y 2 de copiar Para aquellos que exigen lo mejor.

BÚSQUESE EL ACABADO DE FANTASÍA

LÁPICES VELVET

Banda Azul

EL VELVET ES ÚNICO EN SU CLASE

American Lead Pencil Co.
Neuva York E.U. de A.

Representante:

E. E. WRIGHT,

Morandé 342 - 346.
Teléfono Inglés 432,
Casilla 1837.

OFICINA

central con buena luz y servicios, necesito para el 1.o de Julio. De preferencia con vidriera a la calle, apropiada para oficina de representaciones farmacéuticas. Canon: $ 250 a $ 300.

Otra más grande alrededor de $ 500.

ALBERT LOUSTALOT
Moneda 946

DIRECCION GENERAL DE CORREOS

Se llama la atención hacia el aviso publicado en el "Diario Oficial", pidiendo propuestas públicas para la provisión de 6,000 kilos de hilo de cáñamo, propuestas que se abrirán el 13 de Junio próximo, a las 15.

Santiago, Mayo 27 de 1919.

EL DIRECTOR.

13-f

Jose Robinovitch

CASILLA 1234.—TELEFONO 1856

HUERFANOS 2653
SANTIAGO

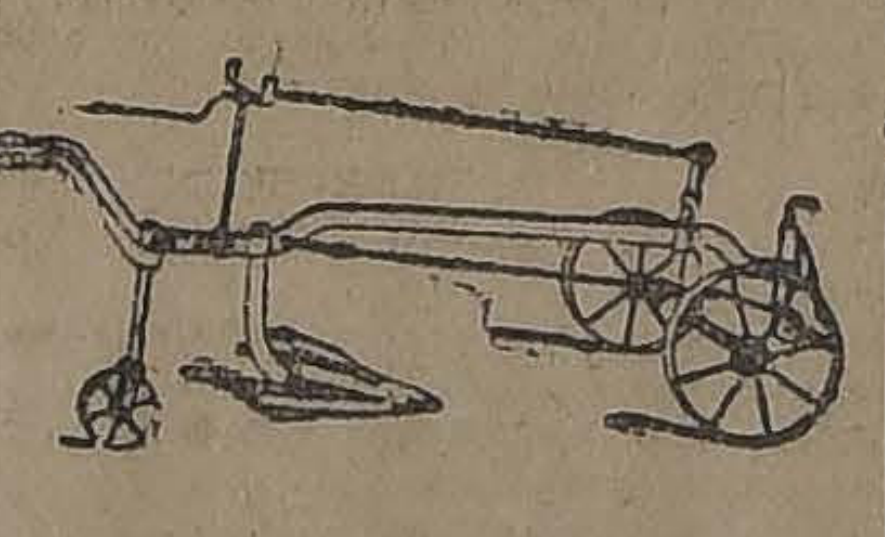

– OFRECE

Sacadores de papas.
Clavos para embarcaciones, negros y galvanizados.
Estanques, 18 litros.
Tapas Alcantarillados.
Carretillas, todos tipos
Escaños y sillas, para jardines.
Arados, en general.
Palas Mono, importadas y nacionales.
Palas buey fundidas.
Rastras 30 y 24 clavos.
Rastras de discos para tierras gredosas.
Repuestos para toda clase de arados.

Amás bajo precio de plaza

Obra importante rebajada de precio

VERDADERA ENCICLOPEDIA DE LA VIDA PRACTICA

ALMANACH HACHETTE

Materias que trata especialmente:

Histoire de la Guerre.
Petite Enciclopedie de la Guerre.
Histoire de l'Année.
La Vie Economique.
Monnaies, Mesures.
Postes.
L'Année 1919.
Agenda.
Vie Pratique.

PRECIO: Con pasta de cuero............	$ 3.00
En Rústica..................	$ 2.50

Pedidos de provincias, agregar $ 0.50 para remisión.

LIBRERIA NASCIMENTO
Ahumada 265. – Casilla 2298

IMPORTANTE: No olvide Ud. que la **LIBRERIA NASCIMENTO** avisa todos los días Domingos en este sitio, (cabeza de página 18), sus novedades y obras interesantes de ocasión.

¡¡ATENCION!!

"AL PRECIO FIJO" - Ahumada 51 al 57

Sigue realizando con un 40 o|o por ciento de rebaja extraordinaria, los siguientes artículos para

Señoras, Caballeros, Niñas, Niños y Guaguas

SEÑORAS

Traje sastre varios modelos de moda........	$ 30.00
Idem en ricos casimires, desde........	$ 55.00
Idem en sargas, desde ..	$ 60.00
Idem garantidos de lana, desde........	$ 95.00
Trajes batas, desde	$ 20.00
Idem calidades extra, pura lana........	$ 65.00
Blusas en viyellas y moletones, diversos modelos de buen gusto, a elegir ..	$ 8.00
Refajos de moletón grueso, festoneados	$ 7.00
Calzones de franela color crudo........	$ 4.00
Corpiños de moletón grueso, todos talles	$ 4.00

500 DOCENAS DE CAMISAS DE DIA ADORNADAS, A ELEGIR, POR $ 3.50

NIÑAS

Vestiditos en viyellas, a .	$ 4.00
Abriguitos, 4 a 10 años, desde........	$ 15.60
Idem en casimires extra, desde........	$ 24.00
Capitas guagua, en moletón festoneadas, con capucha, por........	$ 8.00
Batas de bautizo de gasa, adornadas	$ 9.00
Idem con capita, en gasa, adornada con blondas, a	$ 14.00
Gorritas de broderie, a ..	$ 1.70
Bombachas moletón festoneadas, desde ...	
Paletocitos moletón festoneados, desde ...	
Y saldos de ropa interior de niñas, a todos precios.	

CABALLEROS

Camisas con pechera color saldo, a	
Idem calidades y colores, extra, a	
Idem todas de color, gustos selectos, a	
Idem blancas, planchadas, desde	
Camisetas sencillas, desde .	
Idem calidades extra, desde	
Idem frisudas, a 10.90 y .	
Calzoncillos de punto, a $ 5 y	
Idem frisudos extra finos, a	
Corbatas tejidas, varios gustos, a $ 9, 7.50, 6.50 y .	
Idem "Nelson", a $ 7, 6, 5, 4, 3, y	
Bufandas de lana, colores serios	
Idem en filo seda, a	
Pyjamas en viyellas, a ..	
Camisas de dormir en viyella	

NIÑOS

Trajes de varias formas, en casinetas (saldos), desde	
Idem en casimir forrados, desde	
Idem en casimires, clase extra	
Abrigos de varios modelos, desde	
Ropa interior gruesa a todos precios.	

Excepcional oportunidad en nuestro gran depósito de

CALZADO

para comprar por la mitad de los precios actuales en plaza.

Realizamos botas para señoras en cabritilla, a $ 20; en charol-previl, a $ 25; cosidas a mano cabritilla-charol, 1 plantilla, $ 30; zapatones de cabritilla desde $ 10.90; en cabritilla charolada, $ 18; Botines para caballeros, horma puntuda, en cabritilla, $ 24; en box-calf, $ 2[illegible]; box con paño, $ 26; charol con previl, $ 32; y gran variedad de artículos desde $ 15.

Esta casa vende los mejores calzados de señoras hechos a mano a los precios más baratos en todo Santiago. Garantizamos la verdad de esta aseveración. **VISITENOS ANTES DE COMPRAR CALZADO EN OTRA PARTE.**

"AL PRECIO FIJO" - Ahumada 51 al 57

Fábrica de confecciones y ropa blanca y depósito de calzado. Camisería.

NOTA IMPORTANTE.—Se remite a provincias cualquier artículo, aceptándose la devolución del dinero si no es del entero gusto del interesado.

Caja de Crédito Hipotecario

Cancelaciones de deudas del 8%

Semestre Enero 1.o a Junio 30 de 1919

Se previene a los deudores del 8%, que como el sorteo de Bonos de esta serie se verificará el 12 de Junio, las cancelaciones en dinero deben pedirse antes del 10 de Junio, **pudiendo efectuarlas hasta el 15 del mismo.**

Santiago, Mayo 18 de 1919.

EL CONTADOR.

TE CHINO

Wing on Chong y Co. (Santiago)

Llegó nueva partida de este afamado TE a los siguientes precios:

TE MANDARINO el paquete de 460 gr. a.	$ 4.80
TE SIN IGUAL para familia, los 460 gr. a	4.50
TE SUPERIOR para familia, los 460 gr. a	3.80
TE PARA FAMILIA, los 460 gr.. a ..	3.40
TE ROMANTICO para perfumar el té, el paquete a	1.60

FRATELLI CASTAGNETO

DEPOSITARIOS

DELICIAS ESQUINA SAN MARTIN

STHENOGEN

TONICO

Sin comentarios!

Policlínica Ginecológica
del Hospital de San
Vicente de Paul

CERTIFICO que he tenido que recurrir en varias ocasiones al excelente tónico "STHENOGEN" para restablecer pronto a convalecientes y a personas asténicas, con sorprendentes resultados.

Dr. PAREDES F.,
Jefe Policlínica Ginecológica del Hospital
de San Vicente de Paul

Reconstituyente

Nicolas Galasso Colavolpe

HIPODROMO CHILE

Las carreras de la mañana de hoy

Apreciaciones y pronósticos

Un programa muy extenso es el que ofrece para la mañana de hoy el Hipódromo Chile, y como consta de siete pruebas es de pensar que la reunión terminará a una hora bastante avanzada.

En la prueba inicial, las opiniones deberán repartírselas: Burrito, Gregorita, calamón, y Fibrita, y de ellos parece ser Burrito el candidato de más prestigio, al cual dejamos indicado para el primer lugar. En los placées vamos a preferir a Album y Calamón.

En la segunda carrera premio Vanidad, sobre 1,000 metros nuestra carta es Fionia, la que parece haber mejorado mucho de condición; aunque en Tifón, Pasatiempo y Niágara, lleva enemigos que pueden batirlo. Nosotros vamos a inclinarnos por Fionía para ganador, dejando en los puestos a continuación a Tifón y Pasatiempo.

Una brava carrera promete ser la siguiente, donde llevan una opción equivalente la mayoría de los inscritos. Sin embargo, nosotros creemos ver mejor colocados a Temible, Remador y Rasqueta, aunque Ivy White y Plumilla, son candidatos muy peligrosos. Teniendo que decidirnos por algunos, vamos a preferir a Temible para ganador, y a Remadora y Rasqueta para los placées.

La cuarta carrera puede, dada la amplitud del handicap, resolverse por una sorpresa, pues es imposible establecer la mayor o menor opción de los adversarios competidores. En esta emergencia, y por tener informaciones muy contradictorias, hemos apelado al factor suerte, saliéndonos Epu Lev Dual y Nora, los que dejamos indicados en el mismo orden.

En los 1,400 metros del premio Violeta, nos parece que Socio a 52 kilos es una brava carta. Sus más serios adversarios, son, a nuestro juicio Regata, que va en un tiro que le acomoda mucho e Indian Money, que tiene una buena victoria hace días. Un lance con probabilidades puede ser Caupolicán IV. Resumiendo, nuestro pronóstico es el siguiente: ganador, Socio; placées, Regata e Indian Money.

La prueba más interesante de la mañana deben ser los 1,400 metros del premio Violeta, segunda serie, donde desde Llai-Llai, hasta Cuncuna, cualquiera puede ganar. Analizando un poco, nos encontramos con Galia, a 51 kilos el que después de su performance del Domingo último, tiene una gran opción, y sus mayores comentarios lo dejamos en el primer puesto. Para los placées nos gustan L'Eclair y Pérfido.

La mañana se cierra con la tercera serie del premio Violeta, donde se han dado cita los elementos más veloces, que actúan en este Hipódromo. Nuestra carta es Houghmagandie, para ganador y para los placées Radium y Torcuato.

RESUMEN

1. Burrito, Album y Calamón.
2. Fionia, Tifón y Pasatiempo.

Farmacia y Droguería
CENTRAL
Estado 349, al lado de la casa
Gath y Chaves.

RESTAURANT
LA MONTAÑA
MONJITAS 761
Al lado Palacio Urmeneta

COMIDA ESPECIAL A LA CARTA
CUBIERTO DEL DIA, EXQUISITO MENU, $ 2.50
MARISCO FRESCO DIARIAMENTE
OSTRAS FRESCAS
LUNCH CALIENTE A TODA HORA
ESPECIALIDAD EN BANQUETES
CONCIERTOS HASTA LA SALIDA DE LOS TEATROS, POR LA ORQUESTA DE 9 PROFESORES, 5 SEÑORITAS VIENESAS
TE, CAFE, CHOCOLATE

TURF

CLUB HIPICO

Las carreras de hoy

Apreciaciones y pronósticos

Un programa muy interesante y lleno de atractivos, es el que nos ofrece para esta tarde nuestra primera institución. Como es de esperarlo, concurrirá a dar brillo y entusiasmo a la fiesta hípica, distinguidas familias de nuestra sociedad y gran número de aficionados.

Sirve de base a la reunión, el clásico Comparación, sobre una distancia de 1.100 metros para reproductores de dos años y más a peso de reglamento y con la asignación de seis mil pesos al caballo vencedor.

Le Rhone, es el representante de la guardia vieja y aún cuando, carga 60 kilos, estimamos que dada la calidad y condiciones demostradas en carreras de corto aliento, es el candidato de más sólidos prestigios.

La hija de Alanés y Brújula, que ha venido revelándose como uno de los mejores esponentes de la generación de tres años, es también un enemigo muy temible y no sería de estrañar, que obtuviese en el marcador una figuración inesperada.

Los competidores restantes, van en representación de los dos años, circunstancia que si bien los favorece en lo que al peso se refiere, a nuestro juicio, por lo demás les es desfavorable por el hecho de que tendrán que medirse con animales de otras generaciones.

El contendor de mejores títulos es, sin duda alguna, Salpicón, producto que con sus repetidos y fáciles triunfos, se ha conquistado una situación preponderante entre los productos de la nueva generación. Sus excelentes condiciones y sus antecedentes de sangre, nos manifiestan que es el único candidato, con probabilidades de alternar con éxito con los representantes de las generaciones de tres y cuatro años.

En resumen, diremos que nuestro pronóstico es el siguiente: ganador Le Rhone y para los placées Salpicón y Botánica.

Se inicia la tarde hípica, con el Premio Jougleur, sobre 1.400 metros; carrera que ha reunido a un crecido número de animales de modesta calidad.

Sobresalen del grupo: Barbieri, Triaca, Rugby, Niza, Balaclava y Rolanda, candidatos de entre los cuales, vamos a elegir nuestros preferidos. Los nombrados, bien se merecen en el tiro, en cuestión, y como van a una equitativa escala de pesos, daremos nuestro pronóstico, sin entrar en apreciaciones. Para ganador recomendamos a Rugby, y para los placées: Triaca y Barbieri.

Para potrillos de dos años, que no hayan ganado, está reservada la prueba siguiente, Premio Joytul, sobre 1.100 metros.

Nuestra carta, es: Oiseau Bleu, producto que con sus últimas figuraciones, ha demostrado ser uno de los dos años que promete; en consecuencia le damos nuestras preferencias. Para el primer placé indicaremos a Merengue II, sobre el cual, tenemos formado un buen concepto. En el lugar a continuación señalaremos a Reflejo II. Entre los demás, merecen ser nombrados los debutantes, Cárpatos y Bastián; pues, si hemos hecho abstención de Duque de El, ha sido porque su presencia es tal vez dudosa en la carrera.

La tercera carrera del programa, es el Premio Jimena, sobre igual distancia que el anterior y para potrancas de dos años perdedoras.

A nuestro modo de ver, se destacan a la consideración general, Vendimia, potranca que en muy buena forma, entró cuarta en el clásico Jockey Club Argentino. Batifoglia, propia hermana del célebre y recordado Orozco, es la contendora llamada a ocupar el puesto siguiente, dejando para tercer término a Teruca, que últimamente ha hecho marcados progresos.

Los 1,400 metros del Premio General Wilson, prometen un desarrollo interesantísimo; pues, la equiparada distribución de pesos, permite alterar con éxito a la mayoría de los inscriptos.

Duelo, Grano de Oro, Bow, Báltico, Merchant y Diáfana, son los competidores más caracterizados al triunfo y salvo una rara excepción, el ganador puede salir de otra parte. De ellos, nos gusta Grano de Oro para el puesto de honor, en vista de que ha mejorado de estado.

En los placees dejamos a Duelo y Merchant.

El premio Junior, sobre 1,400 metros, ha logrado congregar a un regular lote de competidores.

Los animales que más se destacan en la lista de los inscritos son: Vichy, Copla, Tourterelle y Blue and White, contendores que por sus últimas performances son los más obligados a alternar en los primeros lugares de la tabla. El hijo de Marte II está bueno y a nuestro parecer debe ser el ganador. Su enemigo más serio es Copla, a la cual, le damos nuestras preferencias para el primer placé, dejando para el siguiente a Tourterelle.

Temina la reunión, con los 2,300 metros del premio Jack's Green, prueba que por la calidad de sus competidores se presta para el desquite, y a no dudarlo ofrecerá una emocionante como estrecha llegada, ya que son muchos los con títulos para ganar.

Don Floro, a pesar de cargar el top weight, tiene gran opción a los primeros puestos del marcador; Gull, ha demostrado haber mejorado notablemente; Eastham puede imponerse sin dificultades; Esteta, no obstante su última derrota tiene condiciones para alcanzar el triunfo; Majuelo, es el candidato de más sólidos prestigios, ya que viene de correr algunos clásicos; Harry Lauder, va en una distancia y con un tiro como para tener buena figuración; Turpín, va en condiciones parecidas al anterior; Alice Belle, creemos que puede tener pretensiones al placé; Leoncillo, no nos gusta; Willingly, puede ser la sorpresa; Apoquindo y Tajamar estimamos que no tienen opción.

Por último, nuestro pronóstico es el que sigue: Eastham Ferry, Majuelo y Turpín en el orden de precedencia anotado.

RESUMEN

1.a Carrera.—Rugby, Triaca y Barbieri.

2.a Carrera.—Oiseau Bleu, Merengue II y Reflejo II.

3.a Carrera.—Vendimia, Batifoglia y Teruca.

4.a Carrera.—Grano de Oro, Duelo y Merchant.

5.a Carrera.—Le Rhone, Salpicón y Botánica.

6.a Carrera. — Vichy, Copla y Tourterelle.

7.a Carrera.— Eastham Ferry, Majuelo y Turpín.

PROBABLES MONTAS Y COMPETIDORES PARA LAS CARRERAS DE LA TARDE.

1.a Carrera.— 1,400 metros. — Balaclava, C. Pombet; Niza, R. Muñoz; Ducke, U. Núñez; Galia, N. N.; Incauto, M. Verdejo; Petardito, R. Hernández; Rugby, J. Polanco; Rolanda, F. Rosas; Triaca, J. Montané; Barbieri, F. J. Muñoz; Espadachín, J. Pavez; Tilburí, M. Aranda; Joe, M. A. Soto; Bonitilla, S. Miranda; Cabriola, D. Piña; Casiopea, Alfonso Silva.

2.a Carrera.— 1,100 metros. — Bastian, E. Escobar; Cárpatos, A. Estay; Chateau Gouthier, H. Michaels; Dobrudja, J. Montané; Duque de El, no corre; Duque de Orleans, P. Rebolledo; Horcón, P. P. Quezada; Liray, F. J. Muñoz; Merengue II, H. Ramírez; Oiseau Bleu, M. Verdejo; Reflejo II, J. Oregón.

3.a Carrera.— 1,100 metros. — Batifolia, J. Montané; Catilina, L. H. Fuentes; Dabry, A. Aránguiz; Decorativa, D. 2.o López; Demanda, Alfonso Silva; Disdain, no corre; Galana, A. Molina; Gracia, J. Vergara; Lorita, M. A. Soto; Mala Noticia, M. Verdejo; Menta II, no corre; Odrera, G. Aravena; Santísima II, O. Orellana; Sunlight II, J. Oregón; Teruca, J. Pinto; Unxia, F. Rosas; Vendimia, H. Michaels.

4.a Carrera.— 1,400 metros. — Triaca, N. N.; Leoncillo, U. Núñez; Duelo, S. Ponce; Ducke, si corre, J. Vergara; Grano de Oro, J. Osorio; Bow, P. Rebolledo; Fraisy, J. Montané; Báltico, P. P. Quezada; Merchant, R. Díaz; Rolanda, H. Ramírez; Diáfana, no corre; Defensa, H. Contreras; Shannon, A. Silva.

5.a Carrera. — 1,100 metros. — Le Rhone, M. Pérez; Botánica, J. F. Bernal; Antaño, M. Verdejo; Desconfiado, L. A. Orellana; Gran Mogol, J. Osorio; Guignol, J. Montané; Salpicón, F. Rosas; Boa, H. Contreras; Eylau, A. Molina.

6.o Carrera. — 1,400 metros. — Emdimion, E. Carrillo; Blue and White, F. Rosas; Viking, J. F. Bernal; Cadorna, T. Santibáñez; Jacob, O. Orellana; Tilburí, si corre, P. P. Cancino; Copla, L. A. Orellana; Tourterelle, P. Rebolledo; Bobina, M. Pérez; Honey Moon, G. Adasme; Vichy, A. Molina.

7.a Carrera. — 2,300 metros. — Don Floro, N. N.; Gull, M. Pérez; Eastham Ferry, M. Verdejo; Esteta, R. Díaz; Majuelo, A. Molina, Harry Lauder, no corre; Turpín, H. Contreras; Alice Belle, J. Montané; Leoncillo, si corre, L. A. Orellana; Willingly, J. Osorio; Apoquindo, J. Pinto; Tajamar, H. Ramírez.

Alejandro Valenzuela D.
Dentista. — Ayudante Escuela Dental.— Morandé 131.

FUNDO

ubicado en el departamento de Chillán, a corta distancia de estación, totalmente plano y regado, tienen encargo de vender a precio muy conveniente.

Díaz & Llona
Sucesores de Joaquín Díaz B.
HUERFANOS 1165
8-f

ELIXIR VIVES

El único antiséptico para el cabello, compuesto con extracto de plantas medicinales bolivianas.

Hace renacer el cabello, detiene la caída del pelo, desaparece la caspa

¿Se le cae el cabello? ¿Tiene Ud. caspa? ¿Es Ud. calvo? No use más que el invencible "ELIXIR VIVES", y curará completamente.

Se vende en todas las buenas Farmacias, Droguerías y Peluquerías.

Al por mayor:

BARBAT Y SOLER. — Casilla 3265

CLUB-HIPICO

10.as CARRERAS DE OTOÑO
Domingo 8 de Junio de 1919

PRIMERA CARRERA, a las 14 horas. — PREMIO JONGLEUR. — 1,400 metros. — Para caballos de 3 años y más, nacidos en Chile, que se rematen por $ 2,500. — Peso: 58 kilos. — Descargo de 6 kilos a los perdedores. — Recargo de 3 kilos a los ganadores desde el 1.o de Abril de 1919. — (Jinetes aprendices). — Inscripción: $ 20. — Premio: $ 2,000 al 1.o

PREPARADOR	DUEÑO	NOMBRES	PESO	EDAD	SANGRE	PADRE	MADRE	TRAJE DEL JINETE
B. González	C. Plaza	1 **Balaclava**	59	4	F	Jou Jou	Camargo	Solf. M. ver. manz. G. sol. y ver.
J. Yáñez	C. Amaro	2 **Niza**	59	5	F	Marte II	Phyllis	Granate M. azulino, G. blanca.
S. Silva	Los Alamos	3 **Duke**	58	4	F	Altanero II	Licisca	Blanco y celeste list. G. colorada
J. J. Munita	L. Pérez R.	4 **Galia**	58	5	F	Lord Bobs	Canadá	Granate, G. verde
D. Yáñez	F. Aldunate	5 **Incauto**	58	5	F	Le Rappel	Sentencia	Habano
L. A. Benítez	O. Tapia	6 **Petardito**	58	3	3/4	Rodilard	Djenan	Granate, M. blancas y G. negra
D. Galaz	J. E. Errázuriz	7 **Rugby**	58	5	F	Olascoaga	Wansbeck	Magenta, G. blanca
Art. Rodríguez	S. Castillo	8 **Rolanda**	56	6	3/4	Rolando II	Envidiosa	Azul y am. acua., M. azules, G. blan
H. Pérez	H. Pérez	9 **Triaca**	56	4	F	Turin	Nat. Daughter	Blanco y granat. list., M. y G. lac
J. E. Castro	P. Vergara	10 **Barbieri**	52	3	F	Le Roi d'Is	Amica	Mor., cintura, braz. y G. blanca
J. M. Canales	Esc. Caballería	11 **Espadachín**	52	4	F	Jack's Green	Kosima	Celeste y colorado por mitad
A. Guittienne	Alfredo Ugarte	12 **Tilburí**	52	4	F	Turin	M. Caithness	Blanca cruzada y G. lacre
F. Bernal	Ar. Vera	13 **Yoe**	52	3	1/2	Altanero II	Sin anteced.	Habano, M. y G. azul marino
I. Espinosa	R. Valenzuela	14 **Bonitilla**	50	4	A.A.	Oran	Chinchilla	Oro cruzado y G. lacre.
F. Galvan	Limited	15 **Cabriola**	50	3	A.A.	Limited	Belle Etoile	Gris perla, G. negra
F. Bernal	Florencio Torres	16 **Casiopea**	50	3	F	Critic	Alba III	Azul marino, brazal. y borla blanc

SEGUNDA CARRERA, a las 14.30 horas. — PREMIO JOYFUL. — 1,100 metros. — Para potrillos de 2 años, que no hayan ganado. — Peso: 54 kilos. — Inscripción: $ 35. — Premio: $ 3,500 al 1.o

PREPARADOR	DUEÑO	NOMBRES	PESO	EDAD	SANGRE	PADRE	MADRE	TRAJE DEL JINETE
A. Rodríguez	J. L. Walker	1 **Bastián**	54	2	F	Spedit	Maricota	Oro, G. negra
C. Lacalle	13 de Agosto	2 **Cárpatos**	54	2	F	Pearl River	Moscowa	Oro, G. caqui
F. Tonelli	Partenope	3 **Chateau Gonthier**	54	2	F	Burmogaster	Ostelle	Verde, brazaletes blanco G. lacre
H. Pérez	Parsifal	4 **Dobrudja II**	54	2	F	St. Michan o M.	Congo's Legacy	Castaño, G. negra
M. Quiroga	Index	5 **Duque de El**	54	2	F	Craganour	Lady Helen	Amarilla, M. y G. chocolate
P. Rebolledo	Raúl Boríes	6 **Duque de Orleans**	54	2	F	Duc d'Albe	Fynvola	Morado oscuro M. y G. naranja
J. Celpa	Detonación	7 **Horcón**	54	2	F	Baratieri	Horqueta	Blanco, M. lacres, G. azul
J. B. Castro	A. Undurraga	8 **Liray**	54	2	F	L'Aiglon	Leonora	Negra, G. blanca
Art. Rodríguez	Agustín León A.	9 **Merengue II**	54	2	F	Obriso	Mermaid	Solferino, cuello, puños y G. negra
F. Rojas	F. C. Prain	10 **Oiseau Bleu**	54	2	F	Oviedo	Morondonga	Oro viejo, M. negras, G. blanca
J. Celpa	Los Bomberos	11 **Reflejo II**	54	2	F	Black Prince	Reticence II	Blanca, faja azul, M. y G. colorada
J. Méndez F.	Pehuenco	12 **Señorazo**	54	2	F	Pearl River	Society	Verde, M. ver. br. blan. G. amarilla
P. Polanco	A. Marchessini	13 **Zulfekar**	54	2			Bayoneta	Amarilla y azul listad. G. blanca

TERCERA CARRERA, a las 15 horas. — PREMIO JIMENA. — 1,100 metros. — Para potrancas de 2 años que no hayan ganado. — Peso: 52 kilos. — Inscripción: $ 35. — Premio: $ 3,500 a la 1.a

PREPARADOR	DUEÑO	NOMBRES	PESO	EDAD	SANGRE	PADRE	MADRE	TRAJE DEL JINETE
Luis Silva	Las Acacias	1 **Batifolia**	52	2	F	Oviedo	Bathilde	Escarlata, alamares blancos
E. Urbina	M. Henríquez	2 **Catilina**	52	2	F	Constant	Dapper	Mor. y oro en ruedas, M. y G. oro
M. Quiroga	Index	3 **Dalry**	52	2	F	Hallington Lad	Marakesh	Amarilla, M. y G. chocolate
D. López	R. Valenzuela	4 **Decorativa**	52	2	F	Oran	P. P. C.	Oro cruzado y G. lacre
A. Muñoz	Cruz de Oro	5 **Demanda**	52	2	F	Mead	Skyline	Naranja, M. y G. negra
J. Celpa	Jorge Correa	6 **Disdain**	52	2	F	Pioneer	Devoted	Oro, M. oro y az. en rueda. G. azul
J. Yáñez	P. Vergara	7 **Galana**	52	2	F	Eclair II	Villa	Morada, cintura, braz. y G. blanca
Luis Navarro	Curimón	8 **Gracia**	52	2	A.A.	Eclair II	Queen Lear	Nar. y n. a c., M. nar. y G. negra
J. B. Molina	M. R. Troncoso	9 **Lorita**	52	2	3/4	Le Roi d'Is	La Prenda	Azu leléctrico, M. lacres, G. oro
P. Polanco	Martinique	10 **Mala Noticia**	52	2	F	March Flower	Toscanella	Negra, lunares y G. blanca
F. Guzmán	Las Zorras	11 **Menta II**	54	2	F	Pippermint	Gordetta	Colorado
I. Tapia	I. Tapia	12 **Odrera**	52	2	F	Obrizo	Dañarelta	Verde, G. café
F. Durán	Carlos Molina	13 **Santísima II**	52	3	F	Orinoco	Santulona	Azul marino y oro en ruedas
P. J. Medina	Paltal	14 **Sunlight II**	52	2	F	Pearl River	Furtiva	Azul y colorado listado, M. color.
R. Amaro	R. Damarche	15 **Teruca**	52	2	F	Burlesco	Bellaria	Mor. y bl. en r., M. lac., G. lac.
J. Cavieres	Núm. 13	16 **Unxia**	52	2	F	Jack's Green	Kirry	Blanco y cer. por mitad, G. cereza
P. Bagú	E. Riofrío	17 **Vendimia**	52	2	F	Ducato	Victorina	Colorado, cruzado y G. turquesa

CUARTA CARRERA, a las 15.30 horas. — PREMIO JENERAL WILSON. — 1,400 metros. — Para caballos nacidos en Chile, que no hayan ganado más de $ 20,000. — Handicap. — Inscripción: $ 20. — Premio: $ 2,000 al 1.o

PREPARADOR	DUEÑO	NOMBRES	PESO	EDAD	SANGRE	PADRE	MADRE	TRAJE DEL JINETE
H. Pérez	H. Pérez	1 **Triaca**	58	4	F	Turin	Nat. Daughter	Blanca y gran. list. M. y G. lacre
A. Castro	W. Serey	2 **Leoncillo**	57	4	15/16	Cambronne	Leo	Lacre, braz. y G. verde
J. B. Molina	M. R. Troncoso	3 **Duelo**	55	3	1/2	Oidor	Sin anteced.	Azul alam. oro, M. lac. G. oro
S. Silva	Los Alamos	4 **Duke**	54	4	F	Altanero II	Licisca	Blanco y cel. listado, G. colorada
D. Sandoval	S. Urrutia	5 **Grano de Oro**	54	3	7/8	Rodilard	Martha	Azul y bl. listado, G. lacre
M. Collao	E. Delgado	6 **Bow**	53	3	F	Altanero II	Vizcacha	Azul, M. acero, G. lacre
H. Pérez	G. Scott	7 **Fraisy**	52	5	F	Almendro	Chancellerie	Amarilla, M. lacres, G. amarilla
D. López	F. Osorio	8 **Báltico**	51	4	F	Jou Jou	Faranz	Guinda y gris en ruedas, G. gris
R. Soto	S. S. Ahues	9 **Merchant**	50	4	F	Celso	Mad. Comfrey	Celeste y bl. por mitad. M. cel., G. lac
Art. Rodríguez	S. Castillo	10 **Rolanda**	49	6	3/4	Rolando II	Envidiosa	Azul y am. a cuad., M. az. G. blanca
D. López	A. Astete	11 **Diáfana**	48	5	F	Eclair II	Ormodia	Blanca cruz. y G. violeta
P. Boncerío	L. Muñoz	12 **Defensa**	47	5	F	Etolo	Loncomilla	Caqui, cue. y alam. azul., G. ama.
L. Silva	St. George	13 **Shannon**	46	4	F	Celso	Represalia	Verde lunares blancos, G. verde

QUINTA CARRERA, a las 16 horas. — PREMIO COMPARACION (Clásico). — 1,100 metros. — Para reproductores de 2 años y más. — Peso de reglamento. — Entrada: $ 60.—Premios: $ 6,000 al 1.o, 1,200 al 2.o y 600 al 3.o

PREPARADOR	DUEÑO	NOMBRES	PESO	EDAD	SANGRE	PADRE	MADRE	TRAJE DEL JINETE
C. Rodríguez S.	P. Rosselot	1 **Le Rhone**	60	4	F	Barsac	La Loire	Verde manzana, braz. y G. negra
R. Pastene	L. Ramírez T.	2 **Botánica**	57	3	F	Alanés	Brújula	Oro, faja, braz. y G. azul
H. Pérez	Los Aliados	3 **Antaño**	50	2	F	Pearl River	Hellene	Azul eléct., M. solf., G. azul eléct.
F. Guzmán	Ecurie Indécis	4 **Desconfiado**	50	2	F	Pimental y P.	Paquerette	Azul y granate listado, G. azul
D. Sandoval	S. Urrutia	5 **Gran Mogol**	50	2	F	Eclair II	Lady Blanca	Azul y bl. list. G. lacre
H. Pérez	F. Vassi	6 **Guignol**	50	2	F	Viraró	Lady Penguin	Guinda, M. paja, G. guinda
F. Guzmán	Daniel J. Lyon	7 **Salpicón**	50	2	F	Val d'Or	Carbonada	Turquesa, M. y G. blanca
J. B. Castro	Ossyris	8 **Boa**	48	2	F	Alanés	Brújula	Solferino, G. oro
I. Yáñez	London	9 **Eylau**	48	2	F	Pearl River	Berezina	Azul alam. oro, M. lac. G. azul

SEXTA CARRERA, a las 16.30 horas. — PREMIO JUNIOR. — 1,400 metros. — Para caballos nacidos en Chile, que no hayan ganado más de $ 20,000. — Handicap. — Inscripción: $ 20. — Premio: $ 2,000 al 1.o

PREPARADOR	DUEÑO	NOMBRES	PESO	EDAD	SANGRE	PADRE	MADRE	TRAJE DEL JINETE
D. Vial	R. Riofrío	1 **Endimion**	58	3	F	Melbourne	Black Berry	Turquesa
L. Pino	Stud N.o 13	2 **Blue and White**	57	4	F	Mead	Nepia	Blanc. y cer. por mit., G. cereza
P. Polanco	Ascot	3 **Viking**	57	3	F	Stolypin	Queen City	Oro, M. y G. negra
P. Boncerío	D. Dighero	4 **Cadorna**	56	3	1/2	Pioneer	Sin anteced.	Blanca, M. y G. azul
L. Aravena	B. Parga	5 **Jacob**	56	6	1/2	Scarpia	Sin anteced.	Azul oscuro, G. y G. blanca
A. Guittienne	Alf. Ugarte	6 **Tilburí**	56	4	F	Turin	M. Caithness	Blanca cruz. y G. lacre
R. Amaro	Los Aliados	7 **Copla**	55	6	F	Etolo	Hellene	Azul eléct., M. y G. solferino
C. Lacalle	A. Sotomayor	8 **Tourterelle**	55	3	F	Mead	Hirondelle II	Caqui, cue. puñ. y G. azul
M. Pérez	Film	9 **Bobina**	54	4	F	Jou Jou	Sabandija	Blanco y neg. a cuad., G. lacre
D. Galaz	D. Galaz	10 **Honey Moon**	53	5	F	Alanés	W. Belle	Verde, M. lacre, G. ver. y lacre
Propietario	I. Yáñez	11 **Vichy**	52	3	F	Marte II	Phyllis	Rosado y celeste listado

SETIMA CARRERA, a las 17 horas. — PREMIO JACK'S GREEN. — 2,300 metros. — Para caballos que no hayan ganado carrera clásica o reglamentaria. — Handicap. — Inscripción: $ 30. — Premio: $ 3,000 al 1.o

PREPARADOR	DUEÑO	NOMBRES	PESO	EDAD	SANGRE	PADRE	MADRE	TRAJE DEL JINETE
P. Guerrero	S. Muñoz	1 **Don Floro**	58	6	7/8	L'Aiglon	Florida	Az. lun. cel. G. azul marino
H. Pérez	G. Scott	2 **Gull**	56	4	F	Altanero II	Java	Amarilla, M. lac., G. amarilla
F. Rojas	Corral Jackson	3 **Eastham Ferry**	53	4	F	Desmán	Anthiphone	Negra, M. y G. cereza
J. Cavieres	A. Huidobro	4 **Esteta**	53	3	F	Sandunguero	Serenata	Oro y zul list., M. oro, G. azul
E. Polanco	J. del C. Campos	5 **Majuelo**	52	3	F	Galloway	Mayorca	Azul y oro viejo en círculos
A. Guittienne	Espoir	6 **Harry Lauder**	51	5	F	Almendro	Heather Blos.	Amar. M. az., G. az., coc. oro
D. Vial	Waterloo	7 **Turpin**	51	4	15/16	Fio	Immortelle	Café lunares oro
A. Muñoz	G. Schlack	8 **Alice Belle**	50	4	F	Alanés	W. Belle	Blanco y neg. listado, G. blanca
A. Castro	W. Serey	9 **Leoncillo**	49	4	15/16	Cambronne	Leo	Lacre, braz. ver. y G. verde
A. Rodríguez	J. L. Walker	10 **Willingly**	48	3	F	Bridge of C.	Wilhelmina II	Oro, G. negra
P. Boncerío	Cruz Blanca	11 **Apoquindo**	42	5	F	Barsac	Aleluya	Lacre y ver. con cruz bl., M. verde
I. Yáñez	San Vicente	12 **Tajamar**	40	3	F	Mead	Sutileza	

PRONOSTICOS

DIARIOS Y REVISTAS	Primera carrera	Segunda carrera	Tercera carrera	Cuarta carrera	Quinta carrera	Sexta carrera	Sétima carrera
LA NACION	Rugby Triaca Barbieri	Oiseau Bleu Merengue Reflejo	Vendimia Batifoglia Teruca	Grano de Oro Duelo Merchant	Le Rhone Salpicón Botánica	Vichy Copla Tourterelle	Eastham Ferry Majuelo Turpin
EL TIEMPO NUEVO	Barbieri Incauto Rolanda	Duque de El Zulfekar Oiseau Bleu	Vendimia Catilina Teruca	Grano de Oro Bow Fraisy	Salpicón Botánica Boa	Bobina Copla Vichy	Harry Lauder Turpin Gull
DEUTSCHE ZEITUNG	Petardito Rugby Tilburí	D. de Orleans Oiseau Bleu Reflejo	Batifoglia Gracia Teruca	Grano de Oro Duelo Bow	Le Rhone Eylau Salpicón	Bobina Honey Moon Cadorna	Eastham Ferry Turpin Apoquindo
LAS ULTIMAS NOTICIAS	Triaca Niza Incauto	Duque de El Oiseau Bleu Reflejo	Demanda Lorita Mala Noticia	Duelo Bow Grano de Oro	Le Rhone Salpicón Botánica	Tourterelle Copla Vichy	Eastham Ferry Don Floro Esteta
EL ARJUJO DEL TURF	Rugby Triaca Incauto	Reflejo Oiseau Bleu Zulfekar	Vendimia Gracia Sunlight	Grano de Oro Bow Duelo	Salpicón Le Rhone Botánica	Honey Moon Vichy Copla	Eastham Ferry Willingly Esteta

IMPORTACION NORTE - AMERICANA

89-AHUMADA-91

Casa preferida de nuestra alta sociedad. - Novedad en muebles finos, diseños de la casa.
ALFOMBRAS INGLESAS. - CATRES DE BRONCE.

Importadores: P. BEZANILLA y Cía.

GRAN

REALIZACION ANUAL

EN LA

Casa Escocesa

ESPECIAL

PARA ESTA SEMANA

Matinées de Moletón importados, desde c|u	$ 9.90
Paletoes de lana tejidos gran surtido, desde c|u . .	27.50
Terciopelos ingleses todos colores, el metro a . . .	6.90
Franelas de algodón imitación "viyellas", el metro .	2.90
Franela moletón rosada, celeste, lacre, blanco, metro	2.90
"Viyellas" de lana gran surtido, el metro . . . 5.50 y	4.50
Combinaciones para señoras, clase buena, c|u . . .	7.90
Camisetas con mangas largas y cortas, c|u . 2.25 a	4.90
Sarga azul y negra pura lana, metro a . . . . , .	10.90
Pañuelos de rebozo gran surtido, desde c|u	8.90

Encajes = Encajes a precio de costo

Aproveche Ud., Señora

JOHN MELRORE & Co.

137 - AHUMADA - 137

Teléfono 1905 Casilla 243

TE DEMONIO

LLEGÓ

SIEMPRE EN SU EXCELENTE CALIDAD

Se canjean los envases vacíos por boletos para el Sorteo del 30 de Junio.

PRÓXIMAMENTE

avisaremos la fecha de un Sorteo en dinero efectivo que ofreceremos a los consumidores de este exquisito Té.

No olvide guardar los envases vacíos

BETTELEY & Co. Ltd.

Puente 565 - Santiago
BLANCO 1284 — O'HIGGINS 83 — Valparaiso

LA VICTROLA VICTOR

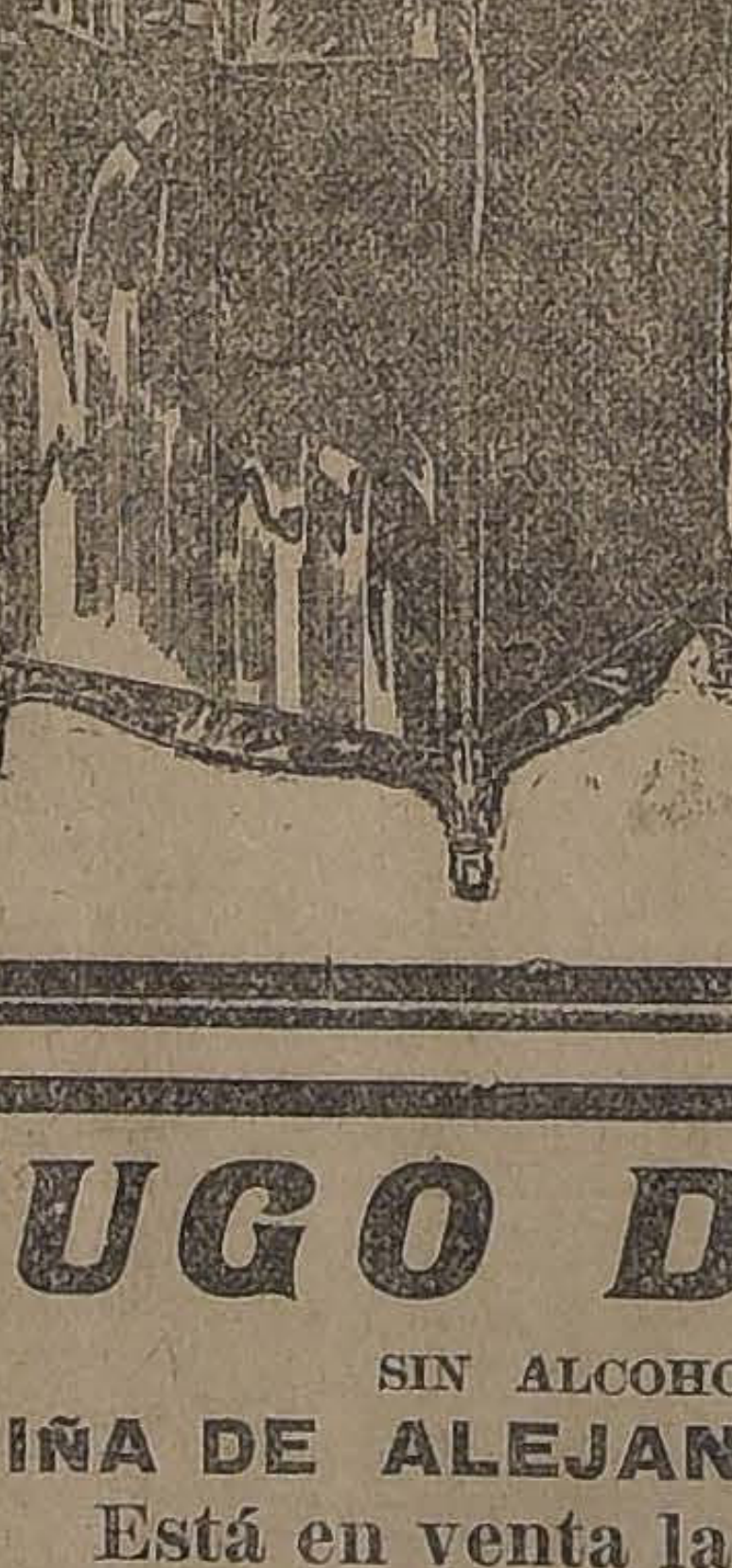

Después de un día de arduo trabajo, cuando su mente y su cuerpo necesitan un poco de recreo, la

VICTROLA VICTOR

constituye el elemento más adecuado para distraerle, educarle y fortificar su ánimo.

La voz armoniosa de los genios del arte lírico; su música inspiradora; la deliciosa música de baile; los monólogos y recitaciones jocosas de célebres cómicos; las marchas y piezas marciales de mayor celebridad, todo esto y mucho más le proporciona la

VICTROLA VICTOR

Visítenos hoy mismo y le demostraremos este maravilloso instrumento.

DISTRIBUIDORES GENERALES:

SOCIEDAD M. R. S. CURPHEY

Santiago, ESTADO 202 - Valparaiso, BLANCO 653

JUGO DE UVA

SIN ALCOHOL, DE LA
VIÑA DE ALEJANDRO MARAMBIO
Está en venta la nueva cosecha

PEDIDOS:
GALERIA ALESSANDRI 22-A. - TELEFONOS: 2923 Y 1050
AGENTES:
GATH & CHAVES LD.
SE REPARTE A DOMICILIO.

A LOS

Arquitectos

Se solicitan planos para la construcción de un edificio en Santiago, destinado a Oficinas del Banco de Chile.

Pormenores en el mismo Banco. 12-F

Merlo y Del Favero

OFRECEN A LOS PRECIOS
MAS BAJOS DE PLAZA

ABARROTES
y FRUTOS del PAIS

BODEGAS: Chacabuco 20

Teléfonos: Inglés 120 Est. - Nacional 420

10-F

Viña Benítez

Desde esta fecha los precios de los vinos serán los siguientes:

A GRANEL, DEVOLVIENDO ENVASES

Pinot Corriente.	$ 0.60 botella.	$ 60.—	ciento
„ Especial.	1.00 „	100.—	„
„ Reservado.	1.80 „	180.—	„

En medias botellas ...

Pinot Corriente.	$ 0.35 botella. . . .	$ 35.—	ciento
„ Especial.	0.55 „	65.—	„
„ Reservado.	1.00 „	100.—	„

BLANCOS

Especial.	$ 1.— botella. . . .	$ 100.—	ciento
Reservado.	2.— „	200.—	„

En medias botellas

Especial.	$ 0.55 botella. . . .	$ 55.—	ciento
Reservado.	1.20 „	120.—	„

ENCAJONADOS

TINTOS

Pinot corriente. . . .	$ 18.—	cjn.
„ Especial. . .	22.—	„
„ Reservado . .	32.—	„
Gran Vino.	40.—	„

En medias botellas $ 3 más en cajón.

BLANCOS

Especial.	$ 24.—	cjn.
Reservado	36.—	„
Rheinwein.	50.—	„

En medias botellas $ 3 más en cajón, a excepción del Rheinwein, que vale $ 55.

Santiago, 1.o de Junio de 1919.

FEDERICO VARGAS G.,
Gerente.

8-F

PROPUESTAS

PARA LA

Impresion de la Memoria de Hacienda

Se piden propuestas para la impresión de la Memoria de Hacienda correspondiente al año último.

Las propuestas se abrirán el 10 del actual, a las 15 horas, en la Sub-Secretaría de Hacienda.

Las bases y antecedentes pueden consultarse diariamente en la indicada oficina.

Santiago, 5 de Junio de 1919.

EL SUB-SECRETARIO.

10-F

PLUMEROS

— Y —

UTILES DE ASEO

Encontrará un bonito y variado surtido, a precios convenientes, en nuestras

FÁBRICAS DE PLUMEROS

DELICIAS 1934
— Y —
AGUTINAS 1778

8-F

Chacra Subercaseaux

(Unicamente vinos finos de mesa)

Gran Vino Reservado — Rin Subercaseaux
Pinot — Blanco Escogido
Id. Etiqueta dorada

De venta en los principales almacenes, hoteles y restourants de la República

8. Temible, Remadora y Rasqueta.

4. Epu Lev, Dual y Nora.

5. Socio, Regata e I. Money.

6. Galia, L'Eclair y Pérfido.

7. Houghmagandie, Radium y Torcuato.

MONTAS Y COMPETIDORES PARA LAS CARRERAS DE HOY EN EL HIPODROMO CHILE.

1.a Carrera.—Pelucón, A. Godoy; Fibrita, U. Núñez; Burrito, Oscar Orellana; Gregorita, J. Pinto; Chillán J. Vergara; Urr, J. Osorio; Album, P. P. Cancino; Calamón, L. A. Orellana; Alpino, A. Ataniel; Mayreno, A. Guerra; Tamboril, O. Montenegro; Elda, M. Vergara; Monigote, A. Pérez; Alcón, no corre; Avasallador, D. 2.o López.

2.a Carrera.—Viscaíno, no corre; Lag, E. Canales; Fionía, M. Pérez; Tiffón, J. Vergara; Paladín, si corre, Oscar Orellana; Niágara, J. Pinto, Chilca, A. Ataniel; Pasatiempo, A. Pérez; Parisiana, si corre, M. Vergara; Lilita II, H. Contreras; Dineral, O. Montenegro; Renglón J. Osorio; Marsella, D. 2.o López.

3.a Carrera.—Floripina, C. Pombet; Costanera, E. Canales; Plumilla, J. Vergara; Colliguay, A. Godoy; Punch, A. Montes de Oca; Temible, S. Miranda; Remadora, M. Vergara; Rasqueta, L. A. Orellana; Muscade II, J. Osorio; Ivy White, J. Pinto; Colón, O. Montenegro; Alga, H. Ramírez; Alboroto II, A. Pérez.

4.a Carrera.—Mandita, J. C. Castro; Tintero, A. Godoy; Cicero, J. Montané; Nora, U. Núñez; Viñita, C. Pombet; Tabernera, A. Guerra; Tucapel, A. Pérez; El Territorio, A. Villagra; Fionía, F. Tapia; Furlana, L. A. Orellana; Lilita, no corre; Batignolles, J. Pinto; Good luck J. Osorio; Dual, L. A. Soto; Palomilla, M. Vergara; Epu Lev, H. Ramírez.

5.a Carrera.— Edris, no corre; Gueldy, A. Godoy; Blue and White, V. Fuentes; Lag, probable no corra; Regata, C. Pombet; Socio, L. A. Orellana; Indian Money, J. Vergara; Ricachón, L. H. Fuentes; Daring, A. Pérez; Caupolicán. J. Osorio; Dineral, O. Montenegro.

6.a Carrera.—Llay-Llay, S. Miranda; Mrs. Joe, A. Godoy; Donnetta, M. Pérez; Romancienne, C. Pombet; Pérfido, L. Araya; Galia, J. Vergara; Punch, A. Montes de Oca; Pretensión, A. Guerra; L'Eclair, P. P. Cancino; E. Polar, J. Pinto; Báltico, Alfonso Silva; Chavala, A. Silva; Cuncuna L. A. Orellana.

7.a Carrera.—Memoria, J. C. Castro; Floripina, C. Pombet; Rústico, A. Godoy; Radium, U. Núñez; Houghmagandie, J. Vergara; Ancatemo, L. A. Parada; Cara o Sello, J. Pinto; Torcuato, L. A. Orellana; Personaje, A. Pérez; Tancredo, J. Osorio; Kirk, H. Ramírez.

Pronósticos de la prensa

Posición de los diarios y revistas en sus pronósticos para la actual temporada de carreras en el Club Hípico:

	G.	P.
1 LA NACION. . . .	18	72
2 Tiempo Nuevo. . . .	18	52
3 El Diario Ilustrado. .	17	69
4 La Unión.	14	73
5 El Brujo del Turf. . .	14	73
6 Yo sé todo.	14	70
7 El Derby.	14	69
8 The South Pacific Mail	14	68
9 Las Ultimas Noticias .	14	66
10 El Mercurio.	13	75
11 La Semana Cinematográfica.	12	76
12 Noticias Ilustradas. . .	12	69
13 La Opinión.	12	60
14 Zig-Zag.	12	59
15 Deutsche Zeitung. . .	11	69
16 El Pronóstico. . . .	10	71
17 La Patrie.	9	67

—La posición para el Hipódromo Chile es la siguiente:

	G.	P.
1 LA NACION. . . .	13	69
2 Las Ultimas Noticias .	12	64
3 El Mercurio.	12	58
4 El Diario Ilustrado. .	11	76
5 El Derby.	11	68
6 Yo sé todo.	11	61
7 La Unión.	11	60
8 Deutsche Zeitung. . .	10	58
9 El Brujo del Turf. . .	9	56
10 La Patrie.	8	54
11 El Tiempo Nuevo. . .	8	54
12 Noticias Ilustradas. .	7	52
13 The South Pacific Mail.	5	48
14 El Pronóstico. . . .	5	40

NOTICIAS DIVERSAS

No correrán

Por diversas causas no tomarán parte hoy en el Club Hípico los siguientes animales: en la segunda carrera, Duque de El; en la tercera Disdain y Menta II; en la cuarta, Diáfana, y en la Séptima Harry Lauder.

El Remate de ayer

Muy concurrido estuvo ayer el remate de los criaderos Viluco y Almendro, en el Tattersall del Club Hípico.

Su detalle es el que sigue:

Cherry Whisky, por Barsac y Ycented Dogrose en $ 3,900 al señor Luis Larraín.

Cherry Brandy, por Barsac y May Rose II, en $ 2,600, al señor Guillermo Errázuriz.

Club de Lawn Tennis Santiago

Se cita a los socios a reunión general extraordinaria para el Domingo 8 de Junio, a las 10.30, en el local del Club, para tratar del ensanche del chalet y de la nueva construcción.

EL DIRECTORIO.

8-F

Take Care, por Barsac y Tennis Ball, en $ 2,000, al señor V. Vigouroux.

Blondel, por Barsac y Voyagense, en $ 1,100, al señor Humberto Pérez.

Cipayo, por Barsac y Dark Blue, en $ 6,800, al señor F. C. Prain.

Barsaquito, por Barsac y Orgullosa, en $ 6,400, al señor F. C. Prain.

Hasty Girl, por Barzac y Apple Sauce, en $ 1,700, al señor Urbano Silva.

Enchantress, por Barsac y Belle Parisienne, en $ 4,000, al Stud Chaplin.

Gloxinia, por Barsac y Mac Yowie, en $ 1,900, al señor Dionisio Galáz.

Wild May, por Barsac e Ida's Fancy, en $ 4,000, al señor Constantino Lacalle.

Emotion, por Barsac y Dulciner, en $ 2,200, al señor P. J. Medina.

Stolen Kiss, por Barsac y Harina Tostada, en $ 2,900, al señor Víctor Vigouroux.

Evangelina, por Barsac y Balvenie, en $ 2.100, al señor Antonio Mattutti.

Assaye, por Barsac y Lamballe, en $ 3,100, al señor Pedro Tonelli.

Isoletta, por St. Orodoux y Proud and Prim, en $ 1,400, al señor Víctor Raby.

Haras Almendro

Bouchardon, por Alanés y Brújula, en $ 20,000, al señor P. J. Medina.

Borgue, por Hassard y Duntranian, en $ 2,400, al señor Pedro J. Medina.

Blizzard, por Hassard y Alada, en $ 2,650, al señor Pedro Tonelli.

Zarza, por Alanés y Spax, en $ 1,700, al señor Luis González.

Fussy, por Hassard y Fateful, en $ 1,650, al señor P. Córdova.

HIPODROMO CHILE : 11.as CARRERAS DE OTOÑO
Domingo 8 de Junio de 1919

PRIMERA CARRERA, A LAS 9.00—Premio VICTORIA, 1.a serie.—Omnium Handicap.—Distancia: 700 metros.

PREPARADOR	DUEÑO	NOMBRES	PESO	EDAD	ANGRE	PADRE	MADRE	TRAJE DEL JINETE
R. Amaro	G. Schlack	1 Pelucón	58	4	F. S.	Pirapó	Alta Gracia	Blanco y neg. listado, G. blanca
O. Fuenzalida	U. Verdugo	2 Fibrita	55	4	1/2	Fío	Chilena	Verde est. ro., verdes, G. rosada
R. Ramírez	J. Ibáñez	3 Burrito	54	4	1/2	Alanés	Sin antec.	Gris perla, gris perla, G. lacre
Propietario	J. Rojas	4 Gregorita	52	3	1/2	Vite	Chilena	Azul est. am., azules, G. amarilla
C. Ruz	Arribano	5 Chillán	51	E	1/2	Frondeur	Sin antec.	Verde y salm. listado, G. verde
Propietario	U. Chaparro	6 Urr	50	3	1/2	Alanés	Chilena	A., ver. y lac. l. amr., G. amarilla
S. Avila	L. Cifuentes	7 Album	49	6	1/2	Oruro	Sin antec.	Azulino, negras, G. azulino y neg.
E. Muñoz	A. Miranda	8 Calamón	48	4	1/2	Alanés	Chilena	Blanca, lacres, G. blanca
L. Navarro	Curimón	9 Alpino	47	3	15/16	Pirapó	Yola	Naranja y negro a cuadros
J. M. Espinoza	E. Segura	10 Mayreno	46	4	1/2	Londres	Sin antec.	Lacre cruz v., lacres, G. verde
F. Peralta	L. Schenone	11 Tamboril	45	3	7/8	Turín	Bajara	Cereza, azules, G. azul
S. Silva	E. Carvacho	12 Elda	45	3	7/8	Le Rappel	Pirouette	Verde, verde br. sal., G. café
Propietario	C. A. Gómez	13 Monigote	44	6	1/2	Fatal II	Sin antec.	Verde, blancas, G. verde
A. Zúñiga	V. Valencia	14 Alcon	42	5	1/2	Scarpia	Chilena	Blanca, lacres, G. azul
D. López	B. Moreno	15 Avasallador	40	5	1/2	Julio César	Sin antec.	Verde nilo, verde nilo, G. verde nilo

SEGUNDA CARRERA, A LAS 9.30.—Premio VANIDAD, 1.a serie.—Omnium Handicap.— Distancia: 1,000 metros.

PREPARADOR	DUEÑO	NOMBRES	PESO	EDAD	ANGRE	PADRE	MADRE	TRAJE DEL JINETE
M. Maldonado	Vizcaya	1 Vizcaíno	60	4	F. S.	Lord Bobs	Ostelle	Azul obscuro, G. solferina
E. Muñoz	F. Torres	2 Lag	57	3	7/8	Alanés	Sfax	Azul, azul y b. en r., G. azul
M. Collao	S. Castillo	3 Fionía	53	6	3/4	Fío	Indígena	Azul y am., amarillas, G. amarilla
J. J. Munita	J. M. Fuentes	4 Tifón	51	4	A. A.	Royal Flight	Gefeyjer	Lacre y blanco listado
E. Pérez	White and Gold	5 Paladín	51	3	F. S.	L'Aiglon	Valemont	Blanca, oro, G. oro
C. Lacalle	Titan	6 Niágara	51	3	F. S.	Marte II	Canadá II	Verde, verdes, G. café
L. Navarro	C. Rodríguez	7 Chilca	49	4	15/16	Celso	Coralia B.	Verde, rosadas, G. rosada
Propietario	C. A. Gómez	8 Pasatiempo	49	4	7/8	Miserable	Lagartija II	Verde, blancas(G. verde
A. Zúñiga	J. Casas R.	9 Parisiana	48	3	1/2	Fío	Chilena	Guinda cin. o. y braz. o., G. guinda
D. Vial	E. Gajardo	10 Lilita II	47	3	F. S.	Barsac	Lilí II	Violeta, violetas, G. lacre
A. Ramenzoni	Great Seven	11 Dineral	44	3	F. S.	Rosales	Disipada	Azul eléc. al. l., azul eléc., G. lacre
J. E. Zárate	P. Espinosa	12 Reglón	42	3	F. S.	Key West	Raquelita	Am. y neg. list., blancas, G. amari
D. López	T. Aubert	13 Marsella	40	4	15/16	Marte II	Democracia	Blanco y cel. listado, G. lacre

TERCERA CARRERA, A LAS 10.00.—Premio VANIDAD, 2.a serie.—Omnium Handicap.— Distancia: 1,000 metros.

PREPARADOR	DUEÑO	NOMBRES	PESO	EDAD	ANGRE	PADRE	MADRE	TRAJE DEL JINETE
Propietario	S. González	1 Floripina	65	3	7/8	L'Aiglon	Florida	Verde, oro br. verdes, G. oro
M. Maldonado	F. Villa	2 Costanera	59	4	23/32	Constant	Meva	Amarilla, amr. y lac. l., G. lacre
A. Zúñiga	L. Schenone	3 Plumilla	58	4	F. S.	Billy Boy	Instant	Cereza, azules, G. azul
E. Muñoz	A. Miranda	4 Colliguay	58	6	1/2	Longchamps	Chilena	Blanca, lacres, G. blanca
A. Huerta	A. Ortega	5 Punch	51	6	7/8	Pirapó	Luz Blaise	Cáscara, guindas, G. cáscara
R. Amaro	H. Godoy	6 Temible	50	4	1/2	Miserable	Sin antec.	Blanca cue. v., col. puñ. v., G. col.
C. A. Gómez	U. Verdugo	7 Remadora	49	6	1/2	High Strikes	Sin antec.	Verde est., ro., verdes, G. rosada
C. A. Gómez	F. Falcón	8 Rasqueta	48	6	7/8	Royal Fligth	Euskara	Blc., azul y lac., bl. y az., G. az. y v.
D. Sandoval	S. Urrutia	9 Muscade II	47	3	F. S.	Barsac	Mostaza	Azul y blanco listado, G. lacre
M. Collao	R. Guzmán	10 Ivy White	47	6	15/16	Defensor	Lady White	Amarilla, oro, G. oro
R. Amaro	R. Urgelles	11 Colón	45	4	F. S.	Etolo	Kirry	Solf. cruz bl., solf., G. solferina
R. Amaro	R. Zelada	12 Alga	44	3	F. S.	Presagio	Alba III	Azul, coloradas, G. colorada
C. de la Cerda	Britol	13 Alboroto	43	3	F. S.	Batifondo	Mi Girl II	Blanca, blancas, G. azul

CUARTA CARRERA, A LAS 10.30.—Premio VICTORIA, 2.a serie.—Omnium Handicap.— Distancia: 700 metros.

PREPARADOR	DUEÑO	NOMBRES	PESO	EDAD	ANGRE	PADRE	MADRE	TRAJE DEL JINETE
R. Ramírez	J. Ibáñez	1 Mandita	62	5	1/2	Alanés	Sin antec.	Gris perla, gris perla, G. lacre
A. Rodríguez	C. Rodríguez C.	2 Tintero	59	4	3/4	Almendro	Guardiana	Rosada, rosadas, G. rosada
Propietario	H. Pérez	3 Cícero	59	3	F. S.	Hallington L.	Bamba	Blanca y lac. l., lacres, G. lacre
O. Fuenzalida	U. Verdugo	4 Nora	56	8	1/2	Ermete Nov.	Chilena	Verde est. ro., verdes, G. rosada
S. González	Chacabuco	5 Viñita	54	4	3/4	Rolando	Holanda	Colorado, azules, G. blanca
J. Donati	L. Araya	6 Tabernera	53	4	1/2	Turín.	Sin antec.	Lacre, moradas, G. morada
C. de la Cerda	H. Fleureau	7 Tucapel	52	7	1/2	Oodir	Chilena	Lacre y oro en ruedas, G. oro
Propietario	E. E. Reyes	8 El Territorio	51	5	1/2	Julio César	Sin antec.	Lacre y negro por mitad
M. Collao	S. Castillo	9 Fionía	51	6	3/4	Fío	Indígena	Azul y am., amarillas, G. amarilla
R. Amaro	C. Amaro	10 Furlana	50	3	F. S.	L'Aiglon	Fricka	Granate, azulino, G. blanca
M. Collao	E. Gajardo	11 Lilita II	48	E	3/4	Mauser	Viyella	Rosada, blancas, G. rosada
D. Vial	San Marcial	12 Batignolles	47	3	F. S.	Barsac	Lilí II	Violeta, violetas, G. lacre
J. Rojas	E. Cifuentes	13 Good Luck	46	E	1/2	Pousse Café	Sin antec.	Oro cruz neg., oro, G. oro
L. Pino	N.o 13	14 Dual	45	3	15/16	Burlesco	Anunciadora	Blanco y cerec. por mitad, G. cereza
E. Muñoz	L. A. González	15 Palomilla	45	6	1/2	L'Aiglon	Sin antec.	Oro y neg. en ruedas, G. negra
A. Rodríguez	M. A. Benavente	16 Epu Lev	44	3	47/64	Cronwell II	Armada	Azul turquesa, oro, G. blanca

QUINTA CARRERA, A LAS 11.00.—Premio VIOLETA, 1.a serie.— Omnium Handicap.—Distancia: 1,400 metros.

PREPARADOR	DUEÑO	NOMBRES	PESO	EDAD	ANGRE	PADRE	MADRE	TRAJE DEL JINETE
J. F. Valenzuela	O. Willembrink	1 Edris	60	4	15/16	Lauderdale	Ping Pong	Naranja, naranjas, G. colorada
T. Acevedo	L. A. Valenzuela	2 Gueldy	60	5	F. S.	Celso	Starport	Ace., v. y bra., escarlata, G. escarl.
L. Pino	N.o 13	3 Blue and White	55	4	F. S.	Mead	Nepía	Blanco y cer. por mitad, G. cereza
E. Muñoz	F. Torres	4 Lag	54	3	7/8	Alanés	Sfax	Azul, azul y bl. en ruedas, G. azul
S. González	M. Barrientos	5 Regata	54	5	3/4	Royal Flight	Inesita	Ver. y b. en r., verdes, G. amarilla
Propietario	C. A. Gómez	6 Socio	52	4	7/8	Orwin	Bohemia	Verde, blancas, G. verde
M. Collao	San Marcial	7 Indian Money	52	4	7/8	Frondeur	Paper Money	Rosada, blancas, G. rosada
A. Castro	W. Serey	8 Ricachón	49	4	31/32	Cambronne	Riche	Lacre, lac. braz. ver., G. verde
S. Silva	G. de la Cerda	9 Daring	48	5	1/2	Alanés	Sin antec.	Rosa seca lun. y anillos az., G. azul
G. Avila	V. M. Toledo	10 Caupolicán IV	47	5	F. S.	Oviedo	Realidad	Azul, verdes, G. lacre
A. Ramenzoni	Great Seven	11 Dineral	41	3	F. S.	Rosales	Disipada	Azul eléc., al. l., az. eléc., G. lacre

SEXTA CARRERA, A LAS 11.30.—Premio VIOLETA, 2.a serie.— Omnium Handicap.— Distancia: 1,400 metros.

PREPARADOR	DUEÑO	NOMBRES	PESO	EDAD	ANGRE	PADRE	MADRE	TRAJE DEL JINETE
J. B. Castro	A. Peric	1 Llay-Llay	60	5	F. S.	Barsac	Lilí II	Tricolor en r., lacres, G. azul
Propietario	A. Vargas	2 Mrs. Yoe	58	5	F. S.	L. Samaritain	Buena suerte I	Azul costura oro, G. oro
L. Navarro	San Marcial	3 Donnetta	57	5	F. S.	Eclair II	Hermita II	Rosada, Blancas, G. rosada
S. González	Liguria	4 Romancienne	55	4	31/32	Rolando	Bella Lola	Lacre, lacres, G. verde
A. Pacheco	L. Araya	5 Pérfido	52	4	1/2	Le Rappel	Sin antec.	Lacre, moradas, G. morada
J. J. Munita	L. Pérez R.	6 Galia	51	5	F. S.	Lord Bobs	Canadá II	Granate, granates, G. verde
A. Huerta	A. Ortega	7 Punch	50	6	7/8	Pirapó	Luz Blaise	Cáscara, guindas, cáscara
T. Acevedo	J. M. Fuentes	8 Pretensión	50	6	F. S.	Pippermint	Carmel	Lacre y blanco listado
... ...	R. López	9 L'Eclair	49	4	F. S.	Eclair II	Hermita II	Morado torn. adornos y coc., G. oro
P. Guerrero	S. Muñoz	10 Estrella Polar	48	6	3/4	L'Aiglon	La Prenda	Azul marino con lun. cel., G. azul
D. López	F. Osorio	11 Báltico	48	4	F. S.	Jou Jou	Faranz	Guinda y gris en ruedas, G. gris
Propietario	C. Fuentes	12 Chavala	48	5	F. S.	L'Aiglon	Jeorgina	Salmón lun. negros, G az. marino
R. Amaro	Urbion	13 Cuncuna	48	5	F. S.	Barsac	Argentee	Salmón, verdes, G. verde

SEPTIMA CARRERA, A LAS 12.00.—Premio VICTORIA, 3.a serie.—Omnium Handicap.— Distancia: 700 metros.

1 Memoria	72	5 Remadora	48	9 Torcuato	49		
2 Floripina	66	6 Houghmagandie	53	10 Personaje	46		
3 Rústico	62	7 Ancatemo	52	11 Tancredo	45		
4 Radium	56	8 Cara o Sello	50	12 Kirk	44		

PRONOSTICOS

DIARIOS Y REVISTAS	1.a carrera	2.a carrera	3.a carrera	4.a carrera	5.a carrera	6.a carrera	7.a carrera
LA NACION . . .	Burrito Album Calamón	Fionía Tifón Pasatiempo	Temible Remadora Rasqueta	Epu Lev Dual Nora	Socio Regata Indian Money	Galia L'Eclair Pérfido	Houghmagandie Radium Torcuato
EL TIEMPO NUEVO	Fibrita Calamón Elda	Rengión Paladín Lag	Alloroto Temible Costanera	Lilita Tintero Tucapel	Regata Indian Money Ricachón	Donnetta Cuncuna Báltico	Rústico Torcuato Tancredo
DEUTSCHE ZEITUNG	Gregorita Avasallador Fibrita	Niágara Pasatiempo Fionía	Rasqueta Temible Ivy White	Epu Lev Tucapel Good Luck	Socio Daring Regata	Donnetta Galia Cuncuna	Rústico Houghmagandie Tancredo
LAS ULTIMAS NOTICIAS	Fibrita Burrito Calamón	Tifón Niágara Lag	Colliguay Rasqueta Temible	Mandita Nora Tintero	Indian Money Regata Blue and White	Cuncuna Romancienne Galia	Rústico Radium Tancredo
EL BRUJO DEL TURF	Avasallador Fibrita Burrito	Niágara Lag Pasatiempo	Remadora Terrible Ivy White	Viñita Tabernera Tintero	Regata Socio Indian Money	Pretensión Pérfido Galia	Stud Verdugo Radium Houghmagandie

DEPORTES

FOOTBALL

SELECCION DE EQUIPO COMBINADO DE SANTIAGO. — EL INTER-LIGAS DE HOY. — Los equipos combinados de las Ligas José Arrieta y Nacional sostendrán un encuentro hoy, a las 14.30 horas, ante el árbitro señor Alberto Warnken, en la cancha Independencia N.o 1, a fin de que uno de estos conjuntos quede eliminado para que el vencedor se mida el próximo Domingo con el seleccionado de la Asociación Santiago, encuentro final de esta competencia, según cuyo resultado se formará por la corporación que no haya sido vencida el cuadro de la capital.

Tratándose, pues, hoy de una semi-final entre dos Ligas, naturalmente la brega tendrá que revestir interés.

La Liga Nacional se hará representar por el siguiente equipo del G. Bulnes F. C.: Ormazábal, Figueroa, Aránguiz, Ariztía, González, Herra, Hermida, Castro, Lizama, Jorquera, Núñez. Reservas: Pérez y Jaure. Todos estos jugadores militan en el General Bulnes I, que el año último se clasificó el puesto de honor en la primera serie de la Nacional.

La Arrieta presentará el mismo cuadro que venció a la Obrera, por dos tantos contra uno, a saber: Benavides, Rosales, Enríquez, Espinoza, Silva, Ibarra, Mutis Casati, Valdovinos, Guardiazabal y Pérez.

LOS ENCUENTROS DE ESTA TARDE EN LAS CANCHAS DE LA ASOCIACION SANTIAGO. — En estos campos de juego se desarrollará en la tarde de hoy un buen programa deportivo. En la cancha N.o 1, se iniciará la reunión con el encuentro entre los combinados de las Ligas José Arrieta y Nacional. A segunda hora, jugarán por la competencia de la Copa Unión los primeros equipos de los clubs Britania y Maestranza Eléctrica, dignos rivales por la equivalencia de sus fuerzas. En la N.o 2 se realizará a segunda hora el encuentro por la Copa Chile entre los primeros de los clubs Instituto Nacional y L. de Aplicación, sirviendo de preliminar a este encuentro el partido entre los primeros equipos de los clubs Loma Verde y Arturo Prat, de la Copa Unión B.

El valor de la entrada se ha fijado en sesenta centavos por persona.

LOS ENCUENTROS OFICIALES DE HOY

POR LA ASOCIACION DE FOOTBALL DE SANTIAGO. — Copa Unión A.— Maestranza Eléctrica 1.o contra Britania 1.o. Cancha N.o 1. Hora 16.15. Arbitro señor Saenger.

Copa Chile.— Instituto Nacional 1.o contra Liceo de Aplicación 1.o. Cancha N.o 2. Hora 16.15. Arbitro señor Eduardo Tessada.

Copa Unión B.— Arturo Prat 1.o contra Loma Verde 1.o. Cancha N.o 2. Hora 14.30. Arbitro señor Humberto Peña.

Copa Independencia A.— Maestranza Eléctrica 2.o contra Britania 2.o. Cancha N.o 1. Hora 10.45. Arbitro señor Manuel Vergara.

Copa Arauco. — Instituto Nacional 2.o contra Liceo de Aplicación 2.o Cancha N.o 2. Hora 10.45. Arbitro señor J. M. Fernández.

Copa Miguel Blanco.— Iris Sporting Club 3.o contra Morning Star 3.o Cancha N.o 1. Hora 9.30. Arbitro señor Miguel Lanas.

Gath y Chaves 3.o contra Maestranza Eléctrica 3.o Cancha Gath y Chaves. Hora 10.30. Arbitro señor Luis A. Poblete.

Directores de turno: canchas 1 y 2, en la mañana, señor Morales, y en la tarde, los señores Flores y Schmidt; cancha Gath y Chaves, señor Poblete.

POR LA LIGA METROPOLITANA DE DEPORTES. — Primera división:

Match de selección. Cancha Metropolitana. Hora 16. Arbitro señor Fco. Jiménez.

Segunda división:

Menadier 1.o contra Underwood 1.o Cancha Academia de Humanidades. Hora 16.15. Arbitro señor Luis Ferrada.

Capitán Prat 1.o contra 1.o de Mayo 1.o Cancha Metropolitana. Hora 10.15. Arbitro señor Fco. Troncoso.

Zenteno 2.o contra Carlos Condell. Cancha Metropolitana. Hora 14. Arbitro señor Aníbal Chacón.

Green Cross 2.o contra Angamos. Cancha Santa Filomena. Hora 14. Arbitro señor G. Aikman.

Tercera división:

Guacolda 1.o contra Baquedano 1.o Cancha Santa Filomena. Hora 16.15. Arbitro señor Enrique Silva.

Underwood 2.o contra José Tocornal 2.o Cancha Academia de Humanidades. Hora 14.15 Arbitro señor Luis Ferrada.

1.o de Mayo 3.o contra Tricolor Royal. Cancha Santa Filomena. Hora 10.15. Arbitro señor L. A. Díaz.

Sportivo El Globo contra Sportivo Libertad 2.o Cancha Metropolitana. Hora 8.45. Arbitro señor Fco. Troncoso.

POR LA LIGA DE SANTIAGO. —Copa Honoris Causa:

Loma Blanca 1.o contra Carlos Walker Martínez 1.o Cancha número 1 del Estadio de la Liga. Hora 15 1/2. Arbitro señor Luis Zegers H.

Escudo Tallman:

Valparaíso Sporting contra Unión Carrascal 1.o Cancha N.o 2. Hora 15 1/2. Arbitro señor José del C. Poblete.

Carlos Walker 2.o contra Washington. Cancha N.o 1. Hora 14. Arbitro señor Octavio Castillo.

Director de turno, señor Ismael Orellana.

POR LA ASOCIACION INFANTIL DE FOOTBALL DE SANTIAGO. — 1.a serie:

Alejandro Humbolt contra Santiago Star. Cancha San Eugenio. Hora 10.30. Arbitro señor Manuel Prieto.

Independencia contra Maestranza Eléctrica. Cancha San Eugenio. Hora 13.30. Arbitro señor Patricio Mella.

2.a serie:

Escuela Normal contra Manuel Rodríguez. Cancha Maestranza Atlético. Hora 9.15. Arbitro señor Luis Quinteros.

Internado contra San Eugenio. Cancha San Eugenio. Hora 9.15. Arbitro señor Pedro Acuña.

3.a serie:

Libertad Star con Independencia. Cancha Maestranza Atlético. Hora 10.30. Arbitro señor Luis Quinteros.

Directores de turno: en la cancha del M. Atlético señor Vargas. En la cancha San Eugenio, en la mañana el señor Roatti, en la tarde el señor Prieto.

La cancha del M. Atlético se encuentra al final de la calle Exposición. Para llegar a ella basta tomar los tranvías de la línea San Eugenio.

POR LA ASOCIACION DE FOTBALL DE SAN MIGUEL.

La Granja contra Ochagavía. Cancha Asociación. Hora 14.15. Arbitro señor Ernesto Aguirre F.

Defensores de Chile (A) contra Defensores de Chile (B). Cancha Asociación. Hora 16. Referée señor Eduardo Vergara.

LABORATORIO CHILE CONTRA FERROCARRILEROS. — Los primeros equipos de estos clubs jugarán hoy a las 16 horas ante el árbitro señor A. Betteley, en la cancha de la Comercial.

A las 15.15 horas, en la misma cancha sostendrán un encuentro los equipos femeninos de los clubs Cía. Chilena de Tabacos y Flor del Sport, ante el árbitro señor Enrique Silva.

Los segundos equipos del Laboratorio Chile y del Ferrocarrileros jugarán a las 14 horas.

LIGA NACIONAL DE FOOTBALL. — El consejo de esta corporación se reunirá mañana Lunes a las 20.30 horas en Agustinas 1269. En esta reunión se elegirá el nuevo directorio. Deberán enviar delegados debidamente autorizados los siguientes clubs:

G. Bulnes, Capitán Scott, Recoleta, Patria y Hogar, Manuel Acevedo y Estrella Nacional.

Todo formulario que sea entregado después de esta sesión deberá venir acompañado de una cuota de un peso para la caja de fondo de socorros.

LIGA METROPOLITANA DE DEPORTES. — Encuentro de selección. — Hoy a las 16 horas, se realizará en la cancha de la Metropolitana el segundo partido de selección de los jugadores que deberán formar el equipo representativo de la institución.

A las 15 y media horas, deberán presentarse a la tribuna oficial los siguientes jugadores:

Cuadro A:

Alessan, del Solar, Silva, Prieto, Huneeus, B. Ramírez, Sepúlveda, Concha, Robson, Pérez, Leiva.

Cuadro B:

Gutiérrez, Rojas, Godoy, Barahona, Arancibia, Aguirre, Garrido, Iragüe, Acuña, Robinson, Curtis.

Reservas generales: C. Rodríguez, Vigny, Pavez, Martínez, Vásquez, Tejo, Díaz, Vera, Navarro.

El jugador que falte será castigado con la suspensión por tres partidos.

MARRUECOS CONTRA GIMNASTICO Y CASA MUZARD. — Un variado e interesante programa deportivo será el que se desarrollará hoy en la Cancha "El Recreo", del pueblo de Marruecos, en el cual actuarán los equipos del Gimnástico y uno del Casa Muzard contra los tres cuadros de que está compuesto el Club local.

El programa se cumplirá en la forma siguiente:

14 H. Gimnástico Infantil v. Marruecos Infantil.

15.15 H. Gimnástico II v. Marruecos I.

16.30 H. Casa Muzard II v. Marruecos II.

Los diversos equipos de la capital se reunirán a las 12 1/2 H. en la Estación Central de los Ferrocarriles del Estado para tomar el tren de las 13 h.

En caso de lluvia quedarán postergados para una próxima fecha.

ELEUTERIO RAMIREZ F. F. —Este Club ha elegido el siguiente directorio para la presente temporada:

Presidentes honorarios, señores: José Picó M. y Pedro Picó M.

Directores honorarios, señores: Pedro Donoso, Juan B. Salamanca y José M. Escobar.

Presidente, señor José M. Escobar; vice-presidente, señor Vicente Salamanca; secretarios, señores: Blas E. Porras y Ernesto Flores V.; tesorero, señor Manuel F. Miranda; protesorero, señor Cristóbal de Paz; directores, señores: Eleodoro Donoso, Ramón Espinosa y Julio Avila; capitán del I equipo, señor Pedro Gatica.

GIMNASTICO CON MAESTRANZA ATLETICO. — Sin duda alguna, la cancha que posee el Maestranza, al terminar la calle Exposición, se verá hoy bastante concurrida, a presenciar una vez más el encuentro caballeroso entre estos excelentes equipos.

Se dará comienzo a la tarde sportiva con el encuentro de los terceros equipos, a las 14 horas.

Los primeros entrarán a la cancha a las 15 y media horas.

POR LA COPA HONORIS CAUSA. — Loma Blanca v. Carlos Walker Martínez. — Hoy, a las 15 y media horas, en la cancha N.o 1 del Estadio de la Liga Santiago, se efectuará el encuentro de la Liga de Football de Santiago, entre los equipos del Loma Blanca y del Carlos Walker Martínez.

Estos clubs forman en las filas de los más antiguos de la capital y a través de su vida, han logrado conquistar para sus colores muchos laureles.

1.o DE MAYO F. C. v. TRICONOR ROYAL F. C. — Hoy a las 10 horas se jugará esta partida en competencia por la Tercera Serie de la Metropolitana, en la cancha Santa Filomena.

MATAS F. C. — Estrella Nacional F. C. — A las 15 horas de hoy jugarán un amistoso estos equipos en la cancha del primero.

CAPITAN SCOTT v. PLANELLA —Hoy jugarán amistosos los primeros y segundos cuadros de estos clubs, en la cancha del Matas F. C., Madrid esquina Porvenir, a las 15 horas.

LIVERPOOL F. C. — Los socios se reunirán hoy en el Hospital de San Vicente, para visitar a los jugadores enfermos.

PATRIA Y HOGAR v. FRIGORIFICO SAN CRISTOBAL. —Hoy a las 14.30 horas se llevará a efecto este amistoso en la cancha del Patronato de San Ramón.

MORNING STAR I Y II v. BATALLON DE TREN I Y II. — Hoy se efectuarán en el cantón militar situado en la Avenida Manuel Montt, estos amistosos.

El Morning Star ha citado a sus socios en la Plaza Italia a las 13 y media horas para dirigirse al Batallón de Tren.

CONDOLENCIA. — Loma Verde envía el más sentido pésame a la familia del señor Ismael Abarca. Con motivo del fallecimiento de dicho socio, se acordó suspender, en señal de duelo, la repartición de premios anunciada para hoy, hasta el 15 del presente.

SANTIAGO F. C. — Este club acordó enviar una nota de felicitación a la Asociación Nacional por haber cumplido once años de vida. El Santiago fué el organizador y fundador de ella.

CICLISMO

CLUB CICLISTA LIBERTAD MAIPU. — Cita para hoy a las 14 horas a junta general en Santo Domingo 4420, con el fin de tratar de una próxima excursión y de varios otros puntos de importancia.

LAWN-TENNIS

CLUB DE LAWN - TENNIS SANTIAGO. — Los socios se reunirán hoy en junta general extraordinaria, a las 10.30 horas, en el local del club, para tratar del ensanche del chalet y de la nueva construcción.

ATLETISMO

HOY SE REALIZARA EL CAMPEONATO ATLETICO INTER - ESCOLAR. — Entusiasmo reina entre los escolares por presenciar el concurso que se realizará hoy en los Campos de Sport de Ñuñoa, que, a juzgar por los preparativos, promete ser excelente.

La lucha promete ser estrecha: en la copa Díaz Garcés son cinco los establecimientos; cada uno tiene sus especialistas en diferentes pruebas; así, el Instituto tiene buenos saltarines; el Internado, especialistas para los lanzamientos, como Wenzel y Stange; los hermanos Bascuñán, de la Escuela Normal, también son notables; la Escuela Militar tiene a Kobach, famoso campeón de saltos; Bate y Muller, corredores de velocidad, y así todos los colegios tienen sus hombres preferidos, en los cuales cifran sus esperanzas.

Damos el orden en que se desarrollará el programa:

9 horas, series de 100 metros.

9.15, salto largo con impulso, copa Díaz Garcés.

9.15, tiro de la bala, copa A. Bello.

9.40, salto largo sin impulso, copa Díaz Garcés.

10, series de 200 metros.

10.30, salto alto con impulso, copa A. Bello.

10.30, lanzamiento del disco, copa Díaz Garcés.

11, salto triple, copa A. Bello.

11, series de 110 metros vallas, copa Díaz G.

11.15, series de 100 metros vallas, copa A. Bello.

14 horas, disco, copa A. Bello, y salto largo, copa Díaz Garcés.

14.15, desfile de todos los atletas.

14.30, final de los 100 metros.

14.45, salto alto, copa Díaz Garcés, y dardo, copa A. Bello.

15, 400 metros, copa Díaz Garcés.

15.10, salto largo con impulso, copa A. Bello.

15.40, salto triple, copa Díaz Garcés.

16, salto con garrocha, copa Instituto A. Bello, y 400 metros, copa A. Bello.

16.15, final 200 metros.

16.20, final vallas, copa Díaz Garcés.

16.35, final 200 metros.

16.45, dardo, copa Díaz Garcés.

17.10, carrera de posta, cuatro hombres, copa A. Bello.

17.20, carrera de postas, cuatro hombres, copa Díaz Garcés.

17.40, carrera de 1.600 metros.

EL TORNEO DE LOS ESTUDIANTES DE DERECHO. — Se realizará en la tarde de hoy en el Estadio que posee en Los Leones, el Deutsche Sport Verein.

Se iniciará a las 14 horas.

Será un torneo del más alto interés.

CENTRO SPORTIVO DIEGO PORTALES. — Cita a junta general para mañana Lunes a las 21 horas, en Riquelme 10.20, y para hoy a las 9 horas, en el Parque Cousiño especialmente los que deseen tomar parte en el torneo para no ganadores que se efectuará el 15.

CENTRO SPORTIVO EL GLOBO. — Cítase a los socios para hoy a las 14 horas en la Quinta Normal.

MOTOCICLISMO

MOTO CLUB DE CHILE. —Se nos pide la publicación de las siguientes líneas:

"Los abajo subscriptos, miembros del Moto Club de Chile, ruegan encarecidamente al señor redactor, se sirva publicar nuestra enérgica protesta contra la forma poco adecuada con que el Club Motocicletas Nacional hace su propaganda para la fiesta deportiva que organiza para hoy Domingo.

En algunos diarios, hace figurar nuestros nombres entre los competidores inscriptos de las diversas pruebas motociclísticas, indicándose hasta la marca (supuesta) de las motos que debemos pilotear.

No pensamos poner obstáculos a la propaganda del motociclismo, al contrario, nuestro Club ha demostrado en tantas ocasiones lo que es capaz de hacer, pero siempre en forma correcta. Tampoco está en nuestro ánimo aminorar el trabajo que están haciendo nuestros colegas del Club Motociclista Nacional, al cual le deseamos todo el éxito que merece, pero eso no es motivo para que sin consultar ni autorización se tomen los nombres de personas que no piensan tomar parte en este torneo, ni tampoco se han inscripto. Si estas carreras se hicieran en una época adecuada para el motociclismo y hubiera alguna cancha donde poder hacer pruebas, seríamos los primeros en prestar nuestro concurso.

Esperamos que nuestra protesta sirvan de ejemplo y en lo sucesivo se deje a un lado esta clase de propaganda.

Firmas: **Luis de Castro, L. de la Fuente, Francisco Martínez, Carlos Grunert, Eduardo Reyes, C., Arturo Rodríguez, Alberto Undurraga, Arturo Costabal, Walter Lihn, R. Donnaud, Julio Reyes C., Gabriel Robin**".

EXCURSIONISMO

ASOCIACION DE EXCURSIONISTAS Y EXPLORADORES DE CHILE. — Cuerpo Santiago. — El bibliotecario de esta institución nos pide roguemos a las personas que tienen en su poder obras más de 15 días, que es el plazo que se les fija para su devolución, se sirvan devolverlas en el curso de la presente semana.

El bibliotecario atenderá a las personas en la secretaría calle Santa Rosa N.o 264 casa 3, todos los días, de 9 y media P. M. a 11.

CUERPO O'HIGGINS. —Acuerdos:

1.o Aceptar la solicitud del aspirante a socio señor Arturo Santos.

2.o Efectuar el beneficio a favor de los fondos sociales, impostergablemente en la próxima semana.

3.o Nombrar en la próxima sesión un presidente y dos directores honorarios.

4.o Citar a junta general para hoy Domingo a las 10 horas en "El Mercurio".

—Cita a junta general para hoy a las 10 horas en "El Mercurio".

CENTRO SPORTIVO M. RODRIGUEZ. — Cita para hoy a sus socios a las 9 y media horas, en la Plaza Yungay, para dirigirse a Carrascal 43, lugar en que se celebrará el segundo aniversario.

SANTIAGO RANGERS F. C. — Cita a todos sus jugadores para hoy Domingo 8 a las 9 A. M., en la elipse del Parque Cousiño, frente a las tribunas.

INFORMACIONES COMERCIALES, INDUSTRIALES Y AGRICOLAS

CAMBIO

BANCARIO	11
COMERCIAL	11 1|16

EQUIVALENCIAS DEL CAMBIO BANCARIO

1 £ VALE	$ 21.81.81
1 DOLAR	4.78.—
1 FRANCO	0.72.98
1 LIRA	0.62.40
1 PESETA	0.95.01
1 NAC. ARGENTINO	2.10 ½

PREMIO DEL ORO: 80.50 o|o

VALOR DEL PESO ORO DE 18 PENIQUES

Al cambio bancario de 11, un peso oro de 18 d vale $ 1.63.63, moneda corriente.

Siendo el recargo comercial de 80.50 por ciento, hay una diferencia de 16.87 por ciento.

Los Bancos que se expresan han fijado los cambios siguientes:

Banco de Chile

Plazas	90 d|v.	A la vista
Londres	11	10 13|16
París	1.37	1.34 1|4
N. York		4.78
Italia	1.60 1|4	1.57 1|2
España	1.05 1|4	1.03 1|2
Argentina		2.10 1|2

Banco Londres y Río de La Plata

Plazas	90 d|v.	A la vista
Londres	11	10 27|32
París	1.35 3|4	1.33 3|4
N. York		4.77 3|4
España		1.01
Italia		1.61 1|2
Brasil		10 13|16
Uruguay		5.38
Argentina		2.10 1|2

Banco Español de Chile

Plazas	90 d|v.	A la vista
Londres	11	10 13|16
£ vale	$ 21.82.—	$ 22.20.—
Peseta	$ 0.95.01	$ 0.96.61
Franco	$ 0.72.99	$ 0.74.21
Dólar		$ 4.76.75

BOLSA DE COMERCIO

MOVIMIENTO

No correspondió el valor de lo transado con el número de acciones operadas y la actividad desplegada en la única rueda oficial de la Bolsa de Comercio en el día de ayer.

Se transaron con preferencia las acciones de: Domeyko, Gatico, Antofagasta, Vidrios, S. Bernardo y Banco Santiago.

En bonos el movimiento fué escaso, siendo los Garantizador 8 o|o de fecha determinada los más operados.

El valor de lo operado en acciones ascendió a $ 343,528.50 efectivos y 37,600 nominales en bonos.

TENDENCIA

Cierra el mercado en acciones con 10 títulos que subieron contra 4 descensos, anotándose entre estos últimos la pérdida de 2 1|2 puntos en Llallaguas y de 2 puntos en Antofagastas.

En bonos el mercado se vió de alza.

ULTIMAS COTIZACIONES

Llallagua.— Cierran a última hora con transacción y vendedor a 254 1|2 para Julio 3 y comprador a 254 para la misma fecha.

Domeyko.— Cierran a última hora con transacción y comprador a 10 para Julio 3 y vendedor a 10 1|4 para la misma fecha.

Caylloma.— Cierran a última hora con comprador a 8 1|8 para Junio 19 y vendedor a 8 1|4 para la misma fecha.

Antofagasta.— Cierran a última hora con transacción y comprador a 144 1|4 para Julio 3 y vendedor a 144 3|4 para la misma fecha.

Vidrios.—Cierran a última hora con transacción a 310.

El Cambio.— Cierra a 11 1|32, vendedor.

OPERACIONES EFECTUADAS AYER

Unica Rueda

800 Llallagua, Julio 3, 256.
100 Llallagua, Junio 19, 255.
200 Gatico, Julio 3, 19.
500 Gatico, Julio 3, 19 1|8.
500 Domeyko, Julio 3, 8 3|4.
2500 Domeyko, Julio 3, 9.
5 Curanilahue, 224.
100 Antofagasta, Junio 19, 145 1|2.
100 Antofagasta, Junio 19, 145.
400 Antofagasta, Julio 3, 145.
100 Gas, 111 1|2.
5 Teleg. Comercial, 47.
200 Vidrios, 300.
200 Malvoa, 23 1|2.
86 S. Bdo. P. S., 116.
30 id. id., 117.
10 id., id., 116 3|4.
10 id., id., 116 1|4.
10 id., id., 116.
118 Banco Santiago, 160.
4 Chile, 230.
6000 Caja 8 o|o 1 o|o, 106.
5000 Caja 8 o|o 2 o|o, 106.
7000 Caja 7 o|o 1 o|o, 102.
600 Caja 7 o|o 2 o|o, 101 1|2.
8000 Hip. 8 o|o 1 o|o, 102 7|8.
9000 Garant. 8 o|o, año 1907, 93 1|2.
7000 Mun. Priv. Set. 8 o|o, 99 1|4.

OFERTAS Y DEMANDAS

Caja Hipotecaria 8 o|o 1 o|o. — Transacciones por valor de 6,000 nominales, quedando comprador por 7,000 a 106.

Caja Hipotecaria 8 o|o 2 o|o. — Transacciones por valor de 5,000 nominales, quedando vendedor por 1,000 a 106.

Caja Hipotecaria 7 o|o 2 o|o. — Transacción por valor de 600 nominales, quedando vendedor por 1,000 a 102.

Caja Hipotecaria 7 o|o—1 o|o. — Transacción por valor de 7,000 nominales, quedando comprador por 500 y vendedor por 13,000 a 102.

Caja Hipotecaria 6 o|o 1 o|o. — Comprador por 1,000 a 90 3|4.

Banco Hipotecario 8 o|o 1 o|o. — Transacción por valor de 3,000 nominales, quedando comprador por 4,000 y 10,000 a 102 7|8 y vendedor por 10,000 y 10,000 a 103.

Banco Hipotecario 6 o|o.— Vendedor por 13,500 año 1905, a 95.

Garantizador 8 o|o.— Transacciones por valor de 9,000 nominales, quedando comprador por 5,000 corrientes a 89 1|2, por 20,000 y 10,000, año 1912 a 90, 3,000, año 1911, a 90 1|2 y vendedor por 10,000 corrientes a 90 1|2 y 1,000, año 1909, a 92 1|2.

Municipalidad, Privilegiados Diciembre 8 o|o.—Comprador por 12,200 a 101 1|2.

Municipalidad, Privilegiados Setiembre 8 o|o.—Transacción por valor de 7,000 nominales.

ACCIONES BANCARIAS

Chile.— Se transaron 4 acciones por valor de 920 pesos, quedando comprador por 100 a 229 y 30 a 229 1|2 y vendedor por 30 a 230.

Nacional.— 500 y 225 acciones se ofreció comprar a 57 1|4 y vender 100 a 57 1|2.

Santiago.— Se transaron 118 acciones por valor de 18,880 pesos, quedando comprador por 100 a 159 y 1|2.

Hipotecario.— A 740 se ofreció vender 4 acciones.

Francés.— Comprador por 100 acciones a 60 1|2.

Italiano.— A 6 se ofreció comprar 500 acciones y 50 a 6 1|4 y vender 500 a este último precio.

SOCIEDADES MINERAS

Llallagua.— Se transaron 400 acciones por valor de 102,300 pesos, quedando comprador por 1,000 a 156 1|4 para Julio 3 y vendedor por 500 a 156 3|4 para la misma fecha. Cierran a última hora con transacción y vendedor a 254 1|2 para Julio 3 y comprador a 254 para la misma fecha.

Totoral.— A 9 se ofreció comprar 500 y 300 acciones.

Gatico.— Se transaron 700 acciones por valor de $ 13,322.50, quedando comprador por 500 a 19 para Julio 3 y vendedor por 200 a 19 1|4 para Julio 3 y 200 a 19 al contado.

Oruro.— Comprador por 50 acciones a 20 1|2 al contado y vendedor por 100 a este mismo precio para Julio 3.

Curanilahue.— Se transaron 5 acciones por valor de 1,120 pesos, quedando comprador por 100 a 225 para Julio 3 y por 25 a 224 al contado y vendedor por 100 a 226 1|2 para Julio 3.

Caylloma.— A 8 1|4 para Junio 19 se ofreció vender 500 acciones. Cierran a última hora con comprador a 8 1|8 para Junio 19 y vendedor a 8 1|4 para la misma fecha.

Antequera.— Vendedor por 500 acciones a 1.

Disputada.— A 11 se ofreció vender 100 acciones.

Máfil.— A 125 para Julio 3 se ofreció vender 100 acciones.

Domeyko.— Se transaron 3,000 acciones por valor de 26,875 pesos, quedando comprador por 1,000 a 9 1|4 para Julio 3 y vendedor por 100 a este mismo precio al contado y por 500 a 10 para Julio 3. Cierran a última hora con transacción y comprador a 10 para Julio 3 y vendedor a 10 1|4 para la misma fecha.

SOCIEDADES SALITRERAS

Antofagasta.— Se transaron 600 acciones por valor de 87,050 pesos, quedando vendedor por 100 a 145 para Julio 3. Cierran a última hora con transacción y comprador a 144 1|4 para Julio 3 y vendedor a 144 3|4 para la misma fecha.

Boquete.— Vendedor por 35 acciones a 52.

SOCIEDADES GANADERAS

Tierra del Fuego.— A 97 1|2 se ofreció vender 150 acciones al contado y 200 a 97 3|4 para Junio 19.

Gente Grande. — Vendedor por 100 acciones a 89.

SOCIEDADES INDUSTRIALES

Gas de Santiago.— Se transaron 100 acciones por valor de 11,150 pesos, quedando comprador por 2 y 30 a 111 1|2 y vendedor por 50 a 112.

Penco.— A 148 se ofreció vender 100 acciones.

Malvoa.— Se transaron 200 acciones por valor de 4,700 pesos.

Vidrios.— Se transaron 200 acciones por valor de 60,000 pesos, quedando comprador por 2 a 301 y por 250 a 300 y vendedor por 2 a 305. Cierran a última hora con transacción a 310.

San Bernardo.—Se transaron 146 acciones por valor de 16.976 pesos, quedando vendedor por 20 a 117.

Tattersall.— Comprador por 100 acciones a 153 y por 97 a 154.

Telégrafo Comercial.— Se transaron 5 acciones por valor de 235 pesos, quedando comprador por 22 a 47 y 20 a 48.

EN LA BOLSA DE CORREDORES DE VALPARAISO SE TRANSARON

Unica Rueda

300 Llallagua, Julio 3, 256.
500 Llallagua, Junio 19, 254 1|2.
1000 Gatico, Julio 3, 19.
100 Penco, Junio 19, 146 1|2.
500 Penco, 146.
300 Cemento Melón, 75.
300 Antofagasta, Julio 3, 145.
200 Vapores, Julio 3, 223.

LETRAS

Vendedor: 11 1|32.
Comprador: 11 1|16.

ORO

Vendedor: 80.80.
Comprador: 80.50.

COBRE Y ESTAÑO

Según cablegrama de Londres recibido ayer en la Bolsa el Estaño bajó s. 15 al contado y £ 1.05 a plazo y el Cobre Standard subió s. 5 al contado y a plazo.

TELEGRAMA SOBRE COTIZACION DE METALES

Estaño.— £ 233 al contado y 229.10 a plazo.

Cobre Standard.—£ 78.15 al contado y 79 a plazo.

RESUMEN DE LAS OPERACIONES

DE LA SEMANA EN LA BOLSA DE COMERCO

MOVIMIENTO

Abrió la semana en revista con bastante actividad y movimiento durante los dos primeros días, decayendo considerablemente el Miércoles y Jueves, recuperando su actividad el Viernes y cerrando el Sábado, con un buen número de transacciones de títulos más variados que importantes.

Fuera de las fluctuaciones que han tenido los títulos de mayor movimiento, como ser: Curanilahue, Llallagua y Antofagasta, acusando el cierre de la semana una diferencia a favor de las primeras de 1|2 punto y en contra de la segunda de 1 y de las Antofagasta de 5. Los demás títulos, que se han hecho notar por su gran alza, han sido: Las Domeyko, que han ganado 4 3|4 puntos; las Electricidad, 7; las Gas de Santiago, 2; las Vidrios, 7, y por su baja, las Boquetes, que han perdido 4 puntos; las Laguna Blanca, 3; las S. Bernardo, 1 1|2, y las Viña, 1 1|4.

En los demás valores las fluctuaciones han sido de pequeña importancia.

En bonos, aunque superior lo transado a la semana precedente, el movimiento ha sido de escasa importancia, haciéndose notar el alza obtenida por las Caja 8 o|o-1 o|o, que de 105 1|8, cierre de la semana anterior, quedan com compradores firmes a 106; y los Caja 8 o|o-2 o|o, que han ganado 1 punto.

Las fluctuaciones de los demás han sido de pequeña importancia.

TRANSACCIONES

Bonos

Caja 8 o|o-1 o|o	$ 232.600
Caja 8 o|o-2 o|o	5.000
Caja 7 o|o-1 o|o	13.000
Caja 7 o|o-2 o|o	12.600
Caja 6 o|o-1 o|o	12.000
Hip. 8 o|o-1 o|o	207.000
Hip. 8 o|o-2 o|o	400
Hip. 7 o|o-1 o|o	185.000
Hip. 6 o|o-1 o|o	40.000
Garant. 8 o|o	53.000
Munic. Priv. Dic. 8 o|o	29.500
Munic. Priv. Sep. 8 o|o	14.000
Valor total de lo operado en bonos	$ 895.100

ACCIONES

Bancos

2550	Italiano	$ 15.450.—
1767	Nacional	100.677.25
1154	Chile	265.119.00
506	Francés	31.172.00
256	Santiago	40.702.00
4	Hipotecario	2.956.00
		$ 456.076.25

Mineras

17800	Llallagu.	4.580.400.00
19800	Domeyko	130.200.00
6114	Curanilahue	1.287.727.50
4200	Gatico	77.272.50
1100	Caylloma	8.300.00
850	Oruro	18.100.00
700	Máfil	85.250.00
240	Pintados	900.00
		6.188.650.00

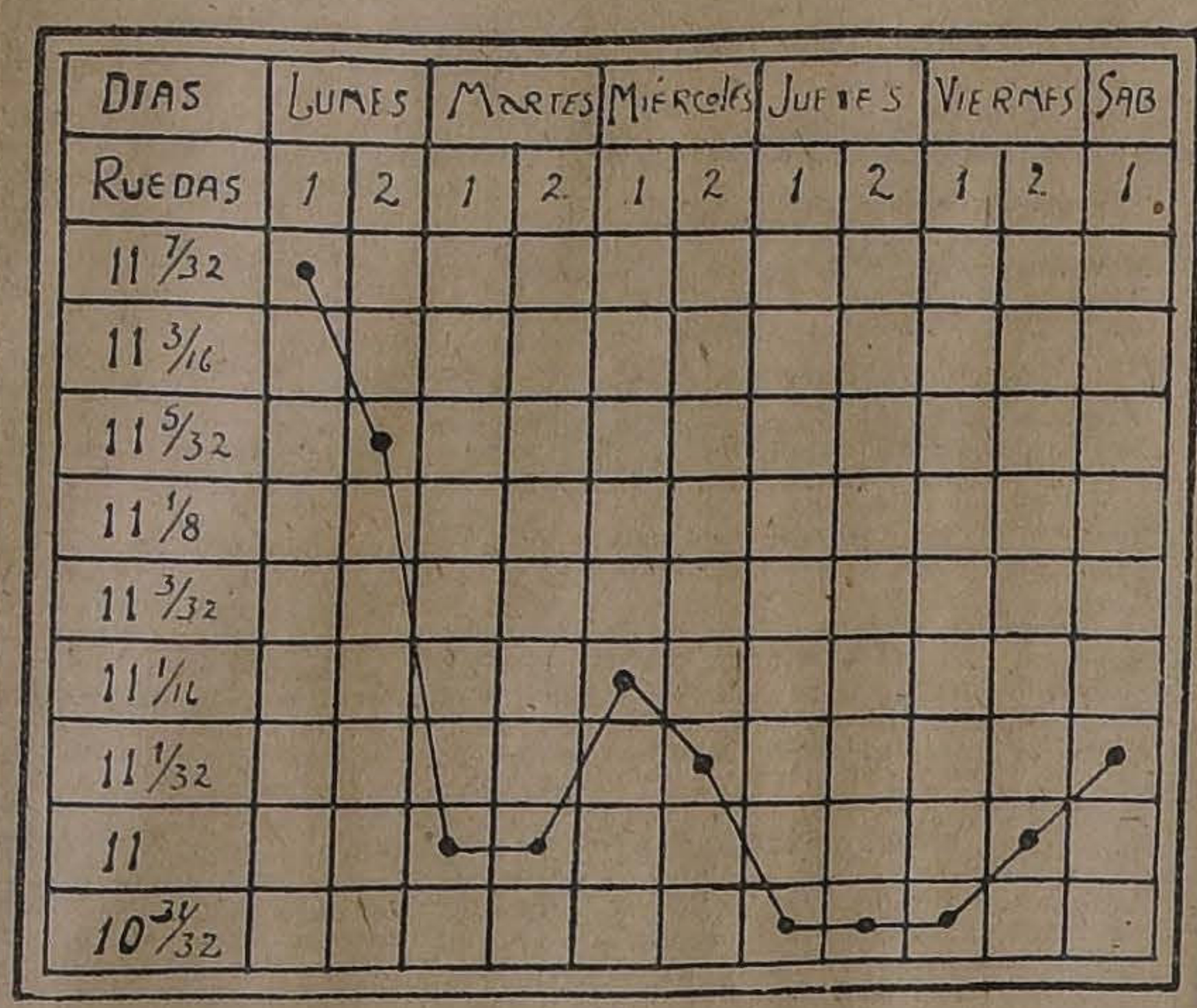

GRAFICO DEL CAMBIO INTERNACIONAL CORRESPONDIENTE A LA SEMANA DEL 2 AL 7 DE JUNIO

Salitreras

34320	Antofagasta	4.997.190.00
50	Loa	2.925.00
50	Lastenia	1.650.00
		5.001.765.00

Ganaderas

412	Tierra del Fuego	39.814.00
50	Laguna Blanca	5.750.00
		45.564.00

Industriales

558	Gas Santiago	61.587.25
400	Malvoa	7.000.00
381	Vidrios	113.111.00
214	S. Bernardo	25.065.00
130	Tabacos	9.100.00
50	Electricidad	5.750.00
50	Laboratorio	4.500.00
50	Cemento Melón	3.812.50
5	Teleg. Comercial	235.00
		239.160.75

Valor total de lo operado en acciones	$ 11.922.216

Comparadas estas cantidades con las de la semana anterior, tenemos una diferencia a favor de los bonos de 124.600 y de las acciones, 619 mil 417.00.

ACCIONES QUE HAN SUBIDO

Bancos

Chile, de 228 1|2 a 229 1|2.
Español, de 180 a 180 1|2.
Italiano, de 5 3|8 a 6 1|4.
Nacional, de 57 a 57 1|4.
Santiago, de 158 a 160.

Mineras

Caylloma, de 8 a 8 1|8.
Curanilahue, de 224 1|2 a 225.
Domeyko, de 5 1|4 a 10.
Lota y Coronel, de 191 a 195.
Gatico, de 17 3|4 a 19.
San Bartolo, de 35 a 38.

Seguros

La Central, de 60 a 68.
La Industrial, de 43 1|2 a 45.

Industriales

Cerv. Unidas, de 370 a 374.
Electricidad, de 113 a 120.
Gas Santiago, de 109 1|2 a 111 1|2.
Malvoa, de 23 a 23 1|2.
Tattersall, de 153 a 154.
Teleg. Comercial, de 46 1|2 a 48 y medio.
Vapores, de 222 a 223.
Vidrios, de 293 a 310.

ACCIONES QUE HAN BAJADO

Bancos

Garantizador, de 35 a 34.
Francés, de 66 a 61.

Mineras

Colquiri, de 2 1|4 a 2.
Llallagua, de 255 1|2 a 254 1|2.
Máfil, de 124 a 123.
Oruro, de 21 1|2 a 20 1|2.
Oploca, de 110 a 109.
Pintados, de 5 a 4 1|2.
Vacas, de 6 1|4 a 6.

Salitreras

Antofagasta, de 149 1|4 a 144 1|4.
Boquete, de 54 a 50.
Castilla, de 33 a 32.
Loa, de 60 a 58 1|2.

Ganaderas

Gente Grande, de 89 1|2 a 89.
Laguna Blanca, de 118 a 115.
Tierra del Fuego, de 97 1|2 a 97 un cuarto.

Industriales

Cemento Melón, de 76 a 75.
Gas Valparaíso, de 109 a 108.
Penco, de 147 a 146.
San Bernardo, de 118 a 116 1|2.
Viñas, de 108 1|4 a 108.

BONOS QUE HAN SUBIDO

Caja 7 o|o-1 o|o, de 101 3|4 a 102.
Caja 7 o|o- 2 o|o, de 100 1|2 a 102.
Caja 8 o|o-1 o|o, de 105 1|8 a 106.
Caja 8 o|o-2 o|o, de 105 a 106.
Hip. 8 o|o-1 o|o, de 102 5|8 a 102 7|8

BONOS QUE HAN BAJADO

Caja 6 o|o-1 o|o, de 91 a 90 3|4.
Garant. 8 o|o, de 90 a 89 1|2.
Hip. 7 o|o-1 o|o, de 99 a 98 3|4.

SOCIEDADES QUE HAN PAGADO DIVIDENDO

Cía. Carbonífera Schwager, Junio 5, s. 20.

TENDENCIA

Por lo detallado anteriormente, se verá que de 42 fluctuaciones en acciones, 21 han sido de alza y 21 de baja, acusando por la importancia de los títulos, que han descendido, flojedad en estos valores y en bonos de 8 o|o que han fluctuado su precio, 5 han subido y 3 han bajado, viéndose el mercado de alza y firmeza en este renglón.

EL ORO DE 18 d. EN LA SEMANA

Precio de cierre de vendedor y comprador en la segunda rueda de los días de la semana:

Lunes: vendedor 81.70, comprador 81.60.

Martes: vendedor 83.20, comprador 83.

Miércoles: vendedor 83.50, comprador 83.30.

Jueves: vendedor 83.30, comprador 83.20.

Viernes: vendedor 82.60, comprador 82.50.

Sábado: vendedor 80.80, comprador 80.50.

EL ESTAÑO EN LA SEMANA

El Viernes pasado cerró a £ 235.00 al contado y £ 230 a plazo.

El Lunes bajó £ 2.15 al contado y £ 2.05 a plazo.

El Martes subió £ 2.15 al contado y £ 2.05 a plazo.

El Miércoles no varió.

El Jueves bajó £ 1.05 al contado y s. 5 a plazo.

El Viernes bajó s. 15 al contado y £ 1.05 a plazo.

Por el detalle anterior se verá que el estaño durante la semana bajó £ 2 al contado y s. 10 a plazo.

Cerrando a £ 233 al contado y £ 229.10 a plazo.

EL COBRE STANDARD EN LA SEMANA

El Viernes pasado cerró a £ 79.02.06 al contado y £ 79.05 a plazo.

El Lunes bajó s. 7 s. 6 al contado y bajó 0.5 a plazo.

El Martes subió s. 15 al contado y s. 15 a plazo.

El Miércoles bajó s. 5 al contado y s. 10 a plazo.

El Jueves bajó s. 15 al contado y s. 10 a plazo.

El Viernes subió s. 5 al contado y s. 5 a plazo.

Según el detalle se verá que el cobre Standard durante la semana, bajó s. 7 p. 6 al contado y s. 5 a plazo, cerrando a £ 78.15 al contado y £ 79 a plazo.

ELECTROLITICO DURANTE LA SEMANA

El Viernes pasado cerró a £ 80.15 no variando durante la semana y cerrando al mismo precio.

ACCIONES Y BONOS

Ultimas cotizaciones

	Pagado	Precios	
BANCOS			
Chile	100	229½	c.
Español de Chile	100	180½	tr.
Gar. de Valores	100	34	v.
Francés de Chile	50	61	v.
Hip. de Chile	200	739	v.
Hip. Valparaíso	100	111	c.
Italiano	20	6¼	v.
Nacional	40	57¼	c.
Popular	100	126	c.
Talca	100	160	v.
Santiago	100	160	tr.
Unión Comercial	20	9¼	c.
SOCIEDADES MINERAS			
Antequera	£ 1	0.80	c.
Caylloma (pl.)	sh. 5	8⅛	c.
Colquirí (est.)	$ 5	2	v.
Curanilahue (ca.)	100	225	c.
Disputada (cob.)	25	11	v.
Domeyko (cob.)	5	10	c.
Fortuna C. (est.)	10	17¾	tr.
Gatico (cobre)	£ 1	19	v.
Llallagua (est.)	1	254½	v.
Lota y Co. (car.)	$ 20 oro	195	c.
Máfil (ca.)	50	123	c.
Monte Bco. (est.)	£ 1	4	c.
Oruro (est.)	$ 20	20½	v.
Oploca	£ 1	109	v.
Pintados (s. not.)	$ 33	4½	v.
Pod. de Coll. (c.)	£ 5	21	c.
S. Bartolo (cobre)	$ 20	38	tr.
S. J. Oruro (est.)	£ 1	2¼	c.
Schwager (ca.)	5	1000	c.
Taltal (plata)	$ 10	15	c.
Totoral (plata)	$ 10	9	c.
Vacas (oro)	5	6	v.
SOCIEDADES SALITRERAS			
Agua Santa	£ 5	140	c.
Antofagasta	1	144¼	c.
Boquete	5	50	tr.
Castilla	$ 20	10	v.
Lastenia	£ 1	32	v.
La Unión	$ 20	10	v.
Loa	£ 1	58½	tr.
Perseverancia	$ 20	20	c.
SOCIEDADES GANADERAS Y AGRICOLAS			
Anglo Ch. Past.	1	7	c.
Aysen	1	72	tr.
Chile-Argentina	1	11	c.
Gente Grande	1	89	v.
Laguna Blanca	1	115	tr.
Rupanco	$ 20	43	c.
Tierra del Fuego	£ 1	97¼	c.
Vallenar	$ 20	42	c.
COMPAÑIAS DE SEGUROS			
La Alemana	$ 125	280	c.
La Alianza Ch.	25	68	tr.
La Americana	100	335	c.
La América	25	62	c.
Araucanía	25	43	tr.
La Central	25	68	tr.
La Comercial	75	215	c.
La Chilena C.	25	71	c.
La Española	100	320	tr.
La Francesa	50	170	c.
La Franco Ch.	25	48	c.
Germania	25	44	tr.
La Iberia	62½	109½	tr.
La Industrial	25	45	c.
La Internacional	35	120	c.
La Italia	100	300	c.
La Mapocho	50	170	c.
La Nacional	25	650	tr.
Nueva España	75	150	tr.
La Protectora	25	280	c.
La Santiago	50	274	tr.
La U. Chilena	50	610	c.
La U. Nacional	60	73½	c.
SOCIEDADES INDUSTRIALES			
Am. Shoe Fact.	$ 100	100	v.
Austral de Mad.	£ 1	1¼	c.
Buques y Mad.	$ 50	65	tr.
Catres	$ 100	65	tr.
Cemento Melón	£ 1	75	tr.
Cerv. Unidas	$ 100	374	tr.
Diques	$ 100	234	c.
Chiclayo (azu.)	£ 1	20	c.
Electricidad	£ 50	120	c.
El Globo	$ 100	90	tr.
Feria Izquierdo	100	100	c.
Gas Valparaíso	50	108	v.
Gas Santiago	50	111½	c.
Industrial	60	185	tr.
Laboratorio Chile	25	90	c.
Malvoa	20	23½	tr.
M. de la Vega	100	100	tr.
Penco (R. de A.)	£ 1	146	tr.
Sal P. de Lobos	$ 50	62	c.
San Bern. (F. E.)	100	116½	tr.
San Martín (F. T.)	£ 1	1	v.
Tabacos	20	71	c.
Tattersall	100	154	c.
Tejidos Santiago	100	340	tr.
Telég. Comercial	25	48½	c.
Teleg. Nacional	10	15	v.
Transp. Unidos	50	45	v.
Vapores S. A.	25 oro	223	tr.
Vidrios	100	310	c.
V. del Mar. R. A.	£ 1	108	c.
SOCIEDADES PETROLIFERAS			
Sud-Americana	$ 3	0.25	c.
SOCIEDADES DIVERSAS			
B. de C. de S.	$ 1250	$ 120000	c.
B. de C. de V.	5000	190000	tr.
Club Hípico	500	7800	c.
Créd. y Cons.	50	7½	tr.
Hip. Chile	500	1000	tr.
BONOS			
C. 5 en £ (31 Ma. y 30 Se.)		94	v.
Caja 6-1 (30 Ab. y 31 Dic.)		90¾	c.
Caja 6-2 (30 Ab. y 31 Oct.)		91¾	c.
Caja 7-1 (15 En. y 15 Ju.)		102	v.
Caja 7-2 (15 En. y 15 Ju.)		102	v.
Caja 8-1 (30 Ju. y 31 Dic.)		106	c.
Caja 8-2 (30 Ju. y 31 Dic.)		106	v.
Gar. 6 (30 Ju. y 31 Dic.)		73	tr.
Gar. 7 (30 Ju. y 31 Dic.)		91	tr.
Gar. 8 (30 Ju. y 31 Dic.)		89½	c.
Hip. 6-2 (31 Ma. y 30 Se.)		93	c.
Hip. 7-1 (31 Ma. y 30 Se.)		98¾	c.
Hip. 7-2 (31 Ma. y 30 Se.)		99	c.
Hip. 8-1 (31 Ma. y 30 Se.)		102⅞	c.
Hip. 8-2 (31 Ma. y 30 Se.)		102½	v.
Hip. V (31 Ma. y 30 Se.)		101¾	tr.
Mun. Priv. Dic. 8		101½	c.

BOLSA DE PRODUCTOS

SANTIAGO

Operaciones efectuadas en la rueda de hoy. — Todos los precios son por quintal métrico, con saco, salvo estipulación contraria.

OFERTAS Y DEMANDAS

Frejoles

Comprador de caballeros, Junio-Julio, a 52, Teno al norte.

Comprador de caballeros, Julio, a 52, Teno al norte.

Comprador de caballeros, Agosto, a 52, Teno al norte.

Vendedor de caballeros, Julio, a 53, Teno al norte.

Papas

Comprador de papas amarillas, a 17.50, Junio.

Comprador de papas amarillas, a 20.50, Julio.

Vendedor de papas amarillas, a 22, Julio.

Comprador de papas amarillas, a 22, Agosto.

Comprador de papas cazuela, a 22.50, Agosto.

Maíz

Comprador de maíz amarillo a 22, en estaciones próximas a Santiago.

Vendedor de maíz amarillo a 22.50, en estaciones próximas a Santiago.

TRANSACCIONES REGISTRADAS

Trigo candeal

200 candeal, s|m., a 27, en bodega, Santiago.
1000 candeal s|m. a 31 listo, en Mapocho.
1500 candeal, s|m. a 32, desvío Barros, entrega Julio.

TRANSACCIONES EN RUEDA

200 quintales frejoles caballeros, Junio, a 51.50, Teno al norte.
200 sacos de papas amarillas, boleto en mano, sin reponerlas, a 17.50.
100 sacos de papas amarillas, listas, sin reponerlas, a 17.50.

Trigo centro

Vendedor a 35.

Santiago, 7 de Junio de 1919.

EL SECRETARIO.

FRUTOS DEL PAIS

Cotización semanal de Ureta y Cía. —Agentes Comisionistas.— Agustinas 1085.—Casilla 1340.— Santiago, 7 de Junio de 1919

Trigos

Trigo blanco del centro, los 100 kilos, sin saco, en Providencia, fijaciones a $ 33.50.

Trigo blanco del sur, los 100 kilos, sin saco, en estación, según clase, de 27 a 28.

Trigo candeal, fino, los 100 kilos, con saco, en Alameda, a 34.

Trigo candeal corriente, los 100 kilos, con saco, en Alameda, de 31 a 32.

Cebada

Cebada Inglesa de primera clase, los 100 kilos, con saco, en Alameda, de 20 a 30.

Cebada inglesa de segunda clase, los 100 kilos, con saco, en Alameda, de 18 a 20.

Cebada del país cervecera, los 100 kilos, con saco, en Alameda, a 28.

Cebada forrajera, los 100 kilos, con saco, en Alameda, a 26.

Harinas

Harina flor cilindro, los 46 kilos, con saco, de 23 a 23.50.

Harina de segunda, los 46 kilos, con saco, a 14.

Harina candeal, los 46 kilos, con saco, a 20.

Frejoles

Frejoles coscorrones, los 100 kilos, con saco, en estación, a 55.

Frejoles bayos chicos, los 100 kilos, con saco, en estación, a 50.

Frejoles bayos regulares, los 100 kilos, con saco, en estación, a 52.

Frejoles burritos, los 100 kilos, con saco, en estación, a 54.

Frejoles caballeros, los 100 kilos, con saco, en estación, a 52.

Papas

Papas cazuela, en bodega, a 20.

Papas ulloanas, en bodega, a 18.

Semillas

Semilla de alfalfa, los 100 kilos, con saco, en bodega, de 170 a 200.

Semilla de alfalfa peruana, los 100 kilos, con saco, en bodega, a 300.

Semilla de trébol rosado, los 46 kilos, con saco, en bodega, a 150.

Semilla de trébol rosado, clase exportación, los 46 kilos, con saco, en bodega, a 135.

Trébol blanco, el kilo, a 8.

Varios

Avena blanca, los 100 kilos, con saco, en estación, a 26.

Afredo, los 100 kilos, con saco, en bodega, a 11.50.

Afrechillo, los 100 kilos, con saco, en bodega, a 12.

Cera, los 46 kilos, en bodega, a 140.

Carbón de espino, el saco, en bodega, de 11 a 12.

Carbón blanco, el saco, en bodega, de 7 a 8.

Lana esquila Marzo, ensacada, los 46 kilos, en bodega, a 125.

Lana esquila Marzo, enfardada, los 46 kilos, en bodega, 135.

Maíz amarillo, los 100 kilos, con saco, en Alameda, a 21.

Maíz colorado, los 100 kilos, con saco, en Alameda, a 19.

Mantequilla fresca, los 46 kilos, en bodega, a 360.

Miel, los 46 kilos, en bodega, a 35.

Nueces, los 100 kilos, con saco, en bodega, a 175.

Pasto primer corte, los 100 kilos, en bodega, a 6.50.

Pasto segundo corte, los 100 kilos, en bodega, de 7 a 8.

Quesos, los 46 kilos, en bodega, a 130.

Quillay, los 46 kilos, en bodega, a 37.

Sal de costa, los 100 kilos, en bodega, de 8 a 10.50.

Colorado, los 100 kilos, de 18 a 20.

Miel, los 100 kilos, de 70 a 72.

Mantequilla, (véase anexo).

Papas

Cazuelas, el saco, de 18 a 21.

Domas, no hay.

Coloradas, el saco, de 16 a 18.

Ulloanas, el saco, de 3.80 a 18.

Pastos

Segundo corte, los 100 kilos, de 7 a 8.

Segundo corte, el fardo, de 2.60 a 2.80.

Primer corte, los 100 kilos, de 6 a 6.50.

Primer corte, el fardo, de 2.30 a 2.50.

Paja capotillo, los 100 kilos, de 3.20 a 3.60.

Paja capotillo, el fardo, de 0.30 a 1.

Paja larga, el fardo, de 0.90 a 0.95.

Paja larga, los 100 kilos, de 3. a 3.50.

Quesos, (véase anexo).

Rama curagüilla, los 46 kilos, de 21 a 27.

Sal, los 100 kilos, de 8 a 10.50.

Semilla cáñamo, los 100 kilos, de 27 a 30.

Trigo candeal, los 100 kilos, de 31 a 32.

Trigo blanco, los 100 kilos, de 14.50 a 34.

Nueces, los 100 kilos, de 51 a 160.

NOTA. — Los precios publicados en esta revista son con envase. Remate todos los Jueves, de 2 a 6 P. M. La carga por carros completos debe dirigirse al Desvío Gandarillas y por sobornal, a la Estación Alameda. Boletos a Casilla N.o 1340, Santiago.

QUESOS

7 Millahue, O. M., a 155.
12 Cunaco, J. F. V. C., a 141.
12 Graneros, P. H., a 140.50.
27 Manantiales, L. C. de E., a 140.
Pahuilmo, J. L. A., a 138.
20 Mallarauquito, R. M. de M., a 136.
19 Mallarauquito, R. M. de M., a 134.
Isla de Maipo, E. M., a 134.
6 Población, J. E. F., a 134.
20 Chimbarongo, L. E., a 133.50.
26 Huique, J. E. de E., a 132.50.
9 Santiago, J. T., a 131.50.
24 Santa Teresa de Mallarauco, F. L. A., a 130.
22 Requínoa, A. R., a 130.
25 Buin, L. L., a 128.50.
25 Buin, L. L., a 128.
21 Requínoa, A. R., a 127.50.
12 Esmeralda, L. U., a 120.
7 Colchagua, S. S., a 120.
4 Pelequén, J. T. L., a 115.
40 Quinquimo, F. J. I., a 110.
6 Curicó, R. C., a 101.
17 Santiago, J. F., a 75.
16 Buin, E. M., a 50.
7 Buin, C. R., a 46.

MANTEQUILLAS

20 Rosario, M. F. C., a 400.
9 Rengo, A. F., a 375.
14 Totihue, J. G., a 362.
12 Polonia, G. P., a 354.
2 Santiago, G. W. S., a 354.
10 Villa Alegre, S. N., a 352.
30 Pelequén, J. T. L., a 350.
9 Pichiguao, N. G., a 349.
2 Santiago, E. L., a 221.
6 Santiago, P. y Cía., a 162.

URETA Y CIA.

REVISTA SEMANAL

DE LA FERIA DE PRODUCTOS AGRICOLAS DE URETA Y CIA., SUCESORES DE EMETERIO URETA C. — LOCAL: EXPOSICION 170. TELEFONO 42. ESTACION. — OFICINA: AGUSTINAS 1085. CASILLA 1340. TELEFONO 995

Transacciones efectuadas en el remate semanal verificado el 5 de Junio de 1919:

Afrecho, los 100 kilos, de 9.20 a 12.10.

Afrechillo, los 100 kilos, de 11 a 12.

Arvejas, los 100 kilos, de 21 a 21.

Arvejas, los 100 kilos, a 21.

Avena, los 100 kilos, de 20 a 26.

Ají, no hay.

Charqui, los 100 kilos, de 250 a 272.

Cebada del país, los 100 kilos, de 13 a 17.

Cebada inglesa, los 100 kilos, de 28 a 30.

Cera, los 100 kilos, de 280 a 290.

Carbón de espino, el saco, de 9 a 12.

Carbón blanco, el saco, de 7 a 8.

Curagüilla, los 100 kilos, de 20 a 21.

Castañas, los 100 kilos, de 22 a 27.

Frejoles

Coscorrones, los 100 kilos, de 56 a 58.

Caballeros, los 100 kilos, de 50 a 51.

Bayos chicos, los 100 kilos, de 47 a 52.

Bayos grandes, no hay.

Bayos regulares, no hay.

Mantecas, los 100 kilos, de 50 a 55.

Burritos, los 100 kilos, de 35 a 55.

Garbanzos, los 100 kilos, de 46 a 55.

Granzas, los 100 kilos, de 9 a 15.

Leñas

Espino, la carga, de 18 a 25.

Espino, los 100 kilos, de 4.80 a 5.20.

Espino, el saco, de 4 a 4.10.

Blanca, la carga, de 7 a 15.10.

Blanca, el saco, de 3.40 a 3.60.

Eucaliptus, los 100 kilos, de 3.50 a 3.80.

Eucaliptus, la carga, de 19 a 23.

Maíz

Amarillo, los 100 kilos, de 20 a 21.50.

Blanco, los 100 kilos, de 19 a 20.

VEGA CENTRAL

DE LA SOCIEDAD DEL MERCADO DE LA VEGA

Revista diaria. — Precios de venta de productos por mayor, término medio, según calidad.

Acelgas, de 20 a 40 centavos la docena de atados.

Apio ensalada, de 40 a 60 centavos el atado de 12 matas.

Ajos, de 1.80 a 2.80 el ciento.

FERIA
— DE —
Productos Agrícolas
— DE —
LARRAÍN OLAVARRÍA y Cía
Matucana N.o 10
REMATES TODOS LOS MARTES CON TODA CLASE DE PRODUCTOS AGRICOLAS
Carga por carros completos al Desvío Banco de la República. Sobornal: Alameda.
Correspondencia:
Casilla 913

FERIA DEL MATADERO
Placer 960. Estación San Diego. Teléfono No. 10.
San Miguel
La Feria del
JUEVES 12
funcionará como de costumbre, con abundancia de ganado gordo

Mañana Lunes: REALIZACION
Oportunidad para comprar barato por fin de Estación
LIQUIDAMOS TODO EL SUSTIDO DE
SOMBREROS
adornados, hormas de Terciopelo, Peluche, Paño y Fieltro con un 50 o/o más barato del costo de Fábrica
Fijarse bien: -- 21 de Mayo 591
SOMBREROS LANA CARDADA MODELOS NUEVOS, a $ 10.
FÁBRICA DE SOMBREROS PARA SEÑORAS: ROSAS N.o 1388 - MERINO y Cía.

Berros, de 10 a 15 centavos la docena de matas.
Betarragas, de 2 a 3 pesos el ciento.
Camotes, de 30 a 50 centavos el kilogramo.
Cebollas cabezas, de 5 a 10 pesos el ciento.
Coliflor, de 12 a 26 pesos el ciento.
Castañas, de 50 a 80 centavos el kilogramo.
Cakis, de 60 a 80 centavos el kilogramo.
Coles, de 3 a 5 pesos el ciento.
Lechugas, de 1.80 a 3 pesos el ciento.
Limones, de 6 a 12 pesos el ciento.
Manzanas, de 1 a 1.20 el kilogramo.
Orégano, de 1.40 a 1.80 la docena de atados.
Porrones, de 1.50 a 1.80 el mil.
Papas cazuela, de 18 a 19 pesos el saco de 100 kilogramos.
Papas amarillas, de 17 a 18 pesos el saco de 100 kilogramos.
Perejil, de 30 a 40 centavos la docena de atados.
Peras, de 1 a 1.20 el kilogramo.
Repollos, de 10 a 16 pesos el ciento.
Rábanos, de 3.50 a 4.40 el ciento.
Repollitos Brusel, de 10 a 14 pesos el saco harinero.
Tomates, de 2.50 a 3 pesos el ciento.
Uvas, de 80 a 90 centavos el kilogramo.
Zanahorias, de 1 a 1.50 a el ciento.
Zapallos del año, de 20 a 100 pesos el ciento.

CARRETAS QUE ENTRARON

8	de zapallos.
1	de cebollas.
3	de lechugas.
12	de papas.
22	de repollos.
2	de rábanos.
6	de apio.
5	de ajos.
12	de verduras.
12	de achicoria.
72	carretas en total.

SOCIEDAD ANONIMA FERIA IZQUIERDO

PRECIOS CORRIENTES DE LA FERIA DE ANIMALES DEL SABADO 7 DE JUNIO DE 1919

Avenida Beauchef N.o 997

Terneros de pie gordos, de 50 a 80.
Terneros de 1 año, mestizos, de 100 a 130.
Vaquillas de 1 1|2 año, de 140 a 170.
Vaquillas de 2 años, de 170 a 200.
Novillos de 1 1|2 año, mestizos, de 160 a 200.
Novillos de 2 años, mestizos, de 180 a 250.
Vaquillas de 3 años, de 180 a 240.
Vaquillas de 3 años, mestizas, de 240 a 300.
Novillos de 3 años, de 180 a 240.
Novillos de 3 años, mestizos, de 250 a 320.
Novillos gordos, de 340 a 350.
Novillos mestizos, gordos, de 380 a 440.
Vacas flacas, de 150 a 170.
Vacas a media gordura, de 250 a 280.
Vacas gordas, de 340 a 360.
Vacas mestizas, gordas, de 380 a 430.
Vacas paridas, flacas, de 200 a 250.
Vacas paridas, a media gordura, de 350 a 380.
Vacas paridas mestizas, de 380 a 450.
Torunos a media gordura, de 320 a 380.
Torunos mestizos, gordos, de 440 a 480.
Toros, de 280 a 350.
Bueyes flacos, de 220 a 260.
Bueyes a media gordura, de 350 a 400.
Bueyes gordos, de 470 a 500.
Bueyes mestizos, de trabajo, de 360 a 420.
Bueyes mestizos, gordos, de 550 a 580.
Vacas, el peso, de 0.62 a 0.83 1|2 el kilo.
Bueyes, al peso, de 0.74 1|2 a 0.86 el kilo.
Torunos, de 0.65 1|2 a 0.71, el kilo.
Novillos, de 0.74 a 0.88, el kilo.

MATADERO PUBLICO

ENCIERRA DE HOY

Junio 8.

Ganado mayor

Bueyes	35
Novillos	15
Vacas	181
En vara	30
	261

Ganado menor

Corderos	466
Cerdos	15
Terneros	8
	489

PRECIOS DE LAS CARNES

Junio 7.

	Clase	Por kilos
Carne buey	1.a	1.20 a 1.23
Id id	2.a	1.10 a 1.18
Id id	3.a	0.60 a 1.05
Id novillo	1.a	1.18 a 1.22
Id id	2.a	1.10 a 1.17
Id id	3.a	0.60 a 1.05
Id vaca	1.a	1.22 a 1.24
Id id	2.a	1.15 a 1.20
Id id	3.a	0.60 a 1.10
Id cordero	1.a	a 1.50
Id id	2.a	1.30 a 1.40
Id id	3.a	1.00 a 1.20
Id oveja	1.a	a 1.20
Id id	2.a	1.00 a 1.10
Id id	3.a	0.80 a 0.90
Id cabro	1.a	a 1.10
Id id	2.a	0.90 a 1.00
Id id	3.a	0.60 a 0.80
Id cerdo	1.a	a 1.20
Id id	2.a	1.05 a 1.15
Id id	3.a	0.90 a 1.00
Grasa en rama		1.40 a 1.50
Sebo ovejuno		1.00 a 1.10
Cuero de vacuno macho		2.10 a 2.20
Id hembra		2.10 a 2.20
Id ovejuno pesos docena.		48 a 70

TRANSACCIONES DE PROPIEDADES

Don Manuel Camilo Silva compró a doña Jesús González v. de Vivanco la casa y sitio números 177 y 179 de la calle Cuevas, en 10,000 pesos.

—Don Nileto Garibin compró a la Compañía del Ferrocarril de Maipo la propiedad número 471 de la calle Río de Janeiro, en 35,000 pesos.

—Don Pedro Angel Sepúlveda compró a doña Luisa Correa Pastene el sitio número 136 del Plano de la Población Independencia, en 2,100 pesos.

—Don Arturo Fuenzalida compró a doña Elvira Duarte v. de Silva la propiedad número 876 de la calle Manuel Infante en 12,000 pesos.

—Don Juan López Ruy Gil, compró a don Miguel A. Barros de la Barra la propiedad calle Santa Rosa esquina de Alonso Ovalle, en 66,000 pesos.

—Doña María Riquelme compró a don Camilo Sepúlveda la casa y sitio N.o 306 de la calle Arturo Prat, en 51,000 pesos.

—Don José María Valdés compró a don Arturo Izquierdo la propiedad número 1507 de la calle de Rosas, en la cantidad de 170,860 pesos.

—Don Gabriel Valenzuela compró a don Emilio Bigeau la casa y sitio número 1625 de la calle Chiloé, en 30,000 pesos.

—Don Guillermo Gellona compró a doña Isabel Gabler v. de Yunge el sitio y casa Avenida Libertad esquina de Yungay, en 5,750 pesos.

—Don Ramón Herrera Huidobro compró a doña Gricelda Matte de Achondo la propiedad número 910 de la calle Manuel Rodríguez, en 32,100 pesos.

—Doña Elvira Wirkman v. de L. compró a la Sociedad Adolfo Schlach y Cía. un sitio en la calle Schlach, en 6,500 pesos.

NOTICIAS VARIAS

DESCUBRIMIENTO DE YACIMIENTOS DE CARBON EN COPIAPO.

Se ha realizado en la ciudad de Copiapó una importante negociación minera.

Don Camilo Aguirre Fritis, propietario de la extensa hacienda de Ramadilla de esta comuna, ha cedido por escritura pública a don Víctor M. Igualt U., el 50 por ciento del carbón fósil o substancias similares que el señor Igualt descubriera en la hacienda, correspondiéndole efectuar por su cuenta los pozos, cateos y demás trabajos inherentes a la constitución de la explotación de esos yacimientos.

El señor Igualt ha ejecutado importantes reconocimientos en esa hacienda, poniendo en descubierto extensos y ricos depósitos de carbón de rica ley y de excelentes condiciones caloríficas.

EXPLORACIONES MINERAS

Al cerro de La Campana de Dillato, que tiene cierta tradición minera, partirá una comisión de ingenieros yanquis, con el objeto de hacer reconocimientos y exploraciones en ese cerro, y estudiar si convendría establecer faenas mineras.

Se espera el informe, pues hay capitalistas yanquis listos para iniciar trabajos en grande escala, los que daría vida intensa al comercio quillotano.

VALIOSA NEGOCIACION MINERA

En la semana pasada se firmó el contrato de compra-venta de cuatro minas del mineral "El Durazno", en Putaendo, pertenecientes a la señora Angela E. de Vives, en la suma de siete mil libras esterlinas.

Se dice también que se preparan los títulos de otras 17 pertenencias, para firmar la escritura de venta.

YACIMIENTOS DE MARMOL

Descubrimiento de yacimientos de mármol

Buena impresión ha causado en los círculos comerciales la noticia de que en la comuna de Tierra Amarilla, en los Cerros Bajos, ubicados al sur de la Hacienda "Totoralillo", se ha encontrado extensos yacimientos de mármol y carbonato de cal, que, analizados, resultaron ser de gran valor comercial.

Se dice que se ha podido comprobar la existencia de potentes mantos de mármol rosado y plomo jaspeado, de dureza y calidad que lo colocan entre los mejores productos descubiertos en Europa hasta ahora.

Para explotar estos yacimientos se ha establecido una gran sociedad en Santiago, la que ha dado ya comienzo a las operaciones, procediendo a instalar faenas

Acaba de llegar a esta ciudad un cargamento de materiales de construcción en seis carros de madera.

Los peticionarios de estos yacimientos son los señores Luis y E. Zavala, José Salustio Cobo y Vicente García Huidobro.

COMPAÑIA INDUSTRIAL DEL LINO

Pago de acciones

Ha empezado a hacer efectivo el pago de las acciones de la Compañía Industrial del Lino de Puerto Montt, que girará con un capital de un millón de pesos.

Se considera asegurada la existencia próspera y lucrativa de esta empresa industrial, que está llamada a impulsar grandemente el progreso de la provincia de Llanquihue.

POR EL FOMENTO DE LA INDUSTRIA MADERERA

El 2 del presente tuvo lugar en el Club Social de Temuco, la reunión de madereros productores de la región de Cajón a Llaima, con asistencia de casi la totalidad de los que alcanzaron a recibir invitación, varios adhirieron por carta o dando poder para que los representaran y otros a última hora lo hicieron por teléfono.

Todos estuvieron de acuerdo con la conveniencia de marchar unidos para llegar a obtener los puntos más esenciales como importantes que se trató, y acordaron al mismo tiempo nombrar un comité provisorio que tendrá por objeto seguir los trabajos y conferenciar con los representantes de las casas mayoristas y sociedades compradoras, debiendo este comité reunirse diariamente desde el 3 del actual, en el mismo lugar, de 17 a 18 horas, para presentar un estudio el próximo Domingo, que tendrá lugar otra reunión más amplia.

El comité quedó compuesto de los señores Carlos Navarro, Samuel Ruiz, Juan Cabezas Fóster, Eulogio Toledo M., Julio Alarcón y Octavio Fernández.

EL MINERAL DE CHUQUICAMATA

A contar desde 1913, el mineral de Chuquicamata ha dejado al país por salarios y derechos de exportación y adquisición de artículos nacionales 150 millones de pesos.

El vice-presidente del mineral que se encuentra en esta ciudad, estima que pronto vendrá el resurgimiento de la industria del cobre. Actualmente hay en Estados Unidos un stock de mil millones de libras.

EL MERCADO DE PROVISIONES EN ESTADOS UNIDOS

La tendencia de los precios de las provisiones ha sido hacia el alza. Los negocios en el extranjero han sido considerables, especialmente en Francia e Inglaterra, y se calcula que durante el mes de Febrero más de 500.000.000 de libras han sido compradas para la exportación, habiéndose embarcado manteca sin restricciones. En una reciente reunión de los fabricantes de conservas independientes de Chicago, con el propósito de formar una asociación para la exportación, un funcionario del departamento de carnes de la Administración de Alimentos, manifestó que con sólo que Europa adquiriese la mitad siquiera de los productos que se esperaba necesitase, agotaría el excedente en los Estados Unidos. Uno de los conserveros mejor informados declaró que casi todos los grandes depósitos existentes en Chicago habían sido vendidos, especialmente carnes saladas secas, en tanto que se estaban recibiendo consultas sobre carnes en escabeche. Si los pedidos extranjeros continuasen llegando en gran número tendrían que ser servidos con productos de la manufactura presente.

La situación es muy peculiar, pues en tanto que continúan estos considerables negocios de exportación, los especuladores creen en una reducción de precios, lo que es enteramente opuesto al punto de vista de los fabricantes. Los precios de los productos son esencialmente inferiores a los del año pasado, en tanto que el precio del cerdo es superior al de entonces, por lo que se declara que no se obtienen ganancias en esta clase de contratos. Los suministros de animales continúan siendo grandes y los conserveros hacen uso de las procedencias extranjeras. El peso de los cerdos es superior al término medio y por tanto la producción de manteca es considerable, a pesar de lo cual se vende toda

El comercio doméstico de carnes es ligero, debido al hecho de que en el sur hay una buena existencia de cerdos a precios inferiores a los de los mercados del norte. Hay indicaciones de que el suministro de cerdos será grandemente reducido en el invierno, dado que la mayor parte de los suministros ha sido vendida especialmente en el Este. La opinión general en el comercio es que, si los pedidos extranjeros continuasen, en breve sería absorbido el excedente actualmente existente.

EL COBRE EN 1919

(Traducido del "Whitakers Almanack", por E. J. A.)

Durante el año pasado el cobre estuvo bajo el más severo control, tanto en Inglaterra como en Estados Unidos, y por consiguiente, casi no hubo fluctuaciones de precio. Los Estados Unidos, son con mucho, el factor más importante. Sus refinerías se han visto apuradas para dar abasto al enorme consumo de los aliados para usos de guerra.

Prácticamente ha cesado el consumo industrial corriente y según cálculos recientes, en los Estados Unidos el 90 o|o de la producción se empleaba directa o indirectamente, en material de guerra.

Es indudable que después de la guerra, habrá un vacío enorme que llenar en lo que se refiere al cobre como materia prima, pero es entrar en el terreno de las suposiciones el calcular si se seguirá exigiendo una producción como la actual.

Es tal vez interesante el recordar que la producción mundial de cobre en el período de 1897 a 1917 ha aumentado en un 240 o|o. Si la necesidad de cobre en el mundo continúa aumentando en los próximos 20 años, como ha aumentado en los 20 años que acaban de pasar, se consumirá en 1937 tres veces más cobre que hoy día. La producción actual es más o menos de 1.400,000 toneladas.

Estas cifras naturalmente llaman la atención y merecen ser estudiadas. Esto nos lleva a otro punto, a saber que la explotación de nuevos depósitos de cobre es larga y cara. Desde el principio de la guerra, por muchas razones casi no ha habido explotaciones nuevas y este fector ha de influir no poco en los precios de los años venideros.

A mediados de 1918 aumentaron súbitamente el precio oficial del cobre refinado en Estados Unidos de 23 1|2 cents. a 26 por lb., lo que correspondía a una alza en Inglaterra de £ 123 a £ 135 la tonelada de cobre electrolítico. En Norte América esta alza se debió a las influencias de las minas y fundiciones. Es indudable que el costo habría subido mucho, pero no cabe duda que 23 1|2 cents. dejaba un gran márgen de utilidad para la gran mayoría de los productores. Lo que se perseguiría al subir el precio era facilitar una mayor producción en las minas con mayor costo de extracción.

Una de las principales características del mercado del cobre en los últimos años ha sido el gran desarrollo del capital y esfuerzo yankee en Sur América. La producción chilena, que era de 37,000 toneladas en 1914, subió en 1917 a 83,000, y la de Bolivia en la misma época de 25,000 a 45,000.

Este aumento ha sido muy bien recibido, pues las minas de los Estados Unidos están sufriendo los efectos de la guerra; a saber, escasez de brazos y carestía y escasez de combustible y demás materias.

Las manufacturas inglesas después de la guerra, entrarán, naturalmente, de lleno en la competencia mundial y probablemente en condiciones de mayor eficiencia técnica y mayor capacidad productora.

Tabla de la producción de cobre de los diferentes países, en 1917:

	Toneladas
Africa	30,000
Austria Casia	39,000
Canadá	55,000
Chile	83,000
Bolivia	45,000
Alemania	30,000
Japón	114,000
México	50,000
Noruega	20,000
Perú	40,000
Rusia	20,000
Resto de Europa	12,000
España y Portugal	31,000
Estados Unidos	836,000
Total	1.405,000

LOS PRODUCTOS QUIMICOS EN ESTADOS UNIDOS

El tráfico de productos químicos industriales hállase reducido al presente a artículos de segunda mano y pequeños lotes. La escasez extremada del tiempo de guerra originó una elevación de precios en la cual ha habido desde entonces considerables reducciones. No hay, con todo, las grandes acumulaciones de existencias que existen en muchos otros artículos. Los productores encuentran dificultad para realizar negocios al actual elevado precio, mas, declaran que les es imposible hacer en el presente ninguna revisión de reducción en atención a que el costo que ellos obtienen es también elevado. Atribúyese a uno de los más grandes productores la afirmación de que dispone de bastantes materias primas para los cuatro o cinco meses próximos, y que opina que los consumidores tienen existencias bastantes para el mismo período. Por consiguiente, cualquier reducción de precios en la actualidad no estimularía la demanda. Ni aún la oferta de artículos de segunda mano en pequeños lotes a precios inferiores a los de fábrica atraen interés de los consumidores. Las cantidades ofrecidas a estas bajas cotizaciones serían rápidamente absorbidas en caso de cualquier renovación de la demanda en una escala perceptible, por lo que los productores creen que hay un más firme mercado en perspectiva después que estos lotes baratos hayan sido eliminados de la competencia. Aunque los negocios de la exportación no han estado precisamente activos, algunos artículos han recibido la solicitud del comercio de Sur América, entre ellos la potasa cáustica y el clorato de sosa. Los productores hállanse decepcionados ante este estado de cosas y se inclinan a atribuirlo a las dificultades de tonelaje marítimo.

ASOCIACION DE PRODUCTORES DE SALITRE DE CHILE

Vende Salitre a los precios de diez chelines y un penique (10s. 4d.), refinado, el quintal español al costado de la nave. Asimismo dará precios y condiciones de venta para el consumo del país.

Estos precios están sujeto a los descuentos siguientes:
1.o de Mayo a 15 de Mayo, 4%.
16 de Mayo a 15 de Junio, 3%.
16 de Junio a 15 de Julio, 2%.
16 de Julio a 15 de Agosto, 1%.
Todas las fechas inclusives.

VALPARAISO, calle Prat N.o 136. — Casilla 1002
EL GERENTE.

TRIBUNALES

CORTE SUPREMA

Movimiento habido en 7 de Junio de 1919

El Excmo. Tribunal se ocupó de las causas en acuerdo.

Desistida:

Máximo Calderón con Vaccaro Hnos, casación fondo.

Fallada de acuerdo:

Leoncio Larenas con Sara Vergara, competencia apelación. Anulada de oficio sentencia apelada, redactor señor Ministro de la Cruz.

CORTE DE APELACIONES

Movimiento del 7 de Junio de 1919

Primera Sala. — 1 Méndez con Briones L., en trámite; 2 contra Manteca; confirmada; 4 muerte de L. Espinosa, confirmada; 5 contra Pávez, confirmada; 6 muerte de J. de D. Riquelme, confirmada; 7 contra Toledo, confirmada; 8 Gómez con Alvarado, revocada; 11 contra Flores y otros, confirmada; 13 contra Gómez y otros, confirmada.

Alegaron:

En la 7, don Jorge O. Ruiz, revocando.

Segunda Sala.—1 contra Carlos Barros, acuerdo y diligencia; 2 contra Juan Mora y otros, aprobada; 3 contra Santiago Jerez, aprobada; 4 contra Carlos Orellana N., mal llamada; 5 contra Manuel Santos Gallardo, mal llamada; 6 contra Rafael Herrera, aprobada; 7 contra Ismael Núñez, aprobada; 8 contra Emilio Loyola, aprobada; 9 contra Samuel Oros y otro, trámite; 10 contra Desiderio Poblete, aprobada; 11 contra Abelardo Acevedo, aprobada; 12 contra Carlos Duque y otro, trámite; 13 contra Atanasio Valenzuela, confirmada; 14 contra Florisa Román, aprobada; 15 contra Moisés Reyes y otros, aprobada; 16 R. Silveistein contra V. Vergara, aprobada; 17 contra Amador Olavarría, confirmada.

Alegó:

En la 2.a, don Alberto Robles, confirmando.

Tercera Sala.—1 Zañartu con Compañía Reformada San José de Maipo, confirmada; 2 Cruz con Parraguez, acuerdo.

Alegaron:

En la 1.a, don Francisco Delpiano con don Ramón Briceño.

En la 2.a, don Guillermo Rossel con don Eduardo Grez P.

Cuarta Sala.—1 contra Manuel Miranda, trámite; 2 contra Eduardo Vásquez, aprobada; 3 contra Juan 2.o Orellana, sin tribunal; 4 querella de Alejandro de la Cortina, alegato pendiente.

Alegaron:

En la 1.a, don Manuel Cabezón Díaz, confirmando.

En la 4, don Tito Lisoni con don Manuel González G.

Quinta Sala.—1 contra Medina y otros, no ha lugar; 2 recurso de hecho C. Ossandón B., suspendida; 3 recurso de hecho N. Chateau y Cía., ha lugar; 4 Leytón cno Morandé, revocada; 5 Ramírez con Miqueles, revocada; 8 Aguirre, posesión efectiva, revocada; 10 Bersano con Bovaring y Cía., trámite; 15 A. Zúñiga, concurso hipotecario, trámite; 17 Jara con Sanhueza, trámite.

Alegaron:

En la 3.a, don Juan López, por el recurso.

En la 4.a, don Arturo Ramírez con don José M. Ormazábal.

En la 5.a, don S. Conejeros, confirmando.

En la 8.a, don Juan Miguel Ramírez, revocando.

PRIMERA SECRETARIA

Ingreso civil

Amunátegui con León, 3.er juzgado; Lecannelier con Franke, 3.er juzgado; Impuestos Internos con de la Fuente, 3.er juzgado; Vaccarezza con Campos, 5.o juzgado; I. Poblete, privilegio pobreza, 5.o juzgado; Tapia con Díaz, 5.o juzgado; Juana Ross de E. con Accionistas Canal Agustín Cerda, 5.o Curicó; E. Merino Rondisoni, cuentas, 1.er juzgado; Vidal con Gutiérrez, San Fernando; Fisco con Expreso Villalonga, Los Andes; uScesión J. M. Bustos, lauda y ordenato, Melipilla.

SECRETARIA Sr. FABRES

Fisco con E. Villalonga, Los Andes; Fisco con Régulo Rodríguez, Los Andes; Fisco con Abraham Ahumada, Los Andes; Fisco con Amador Pérez, Los Andes; Fisco con José Muggli, Los Andes; Julia Ramírez A. con Sateles, 4.o juzgado; Fidel Leytón con Felipe Ramírez, Curicó; recurso de hecho de E. Legarrigue, 1.a instancia.

Ingreso criminal

Contra E. Hevia, estafa, Melipilla.

Sociabilidad Obrera

Agradeciendo un obsequio.— La "Unión de Matronas de Chile" ha dirigido la siguiente nota en que agradece un obsequio:

"Santiago, 22 de Junio de 1919.—Señor Director de la Escuela de Obstetricia y Puericultura.—Presente.—En nombre de la "Unión de Matronas de Chile" y de sus asociados, nos hacemos el deber de manifestar por su intermedio a los señores doctores que tan generosamente contribuyeron con su erogación a la donación del cheque número 040, serie B 18,402, en favor de nuestros fondos sociales, del cual acusamos recibo.

Nuestro deber es no dejar pasar desapercibida esta generosa acción, debida sólo a su exclusiva iniciativa que ha venido a aumentar el número de bondades y servicios, reconociéndonos deudoras de la benevolencia de los señores doctores y de su digno director.

Reiterando nuestras gracias especiales, nos suscribimos de usted, S. S.—Rosa González M., presidente.—Ana J. Salcedo V., secretaria accidental."

Academia de Baile Luis A. Acevedo.—Hoy, dos fiestas: matinée, de 16.30 a 19.30 horas; nocturna, a las 21 horas.

El Martes, junta general a las 21 horas.

Palestina, Sección baile.—Hoy, a las 17 horas, matinée en honor de las relaciones sociales, hasta las 20 horas y después seguirá la tertulia hasta las 24 horas.

Centro Recreativo "Federación Instructiva Obrera".—Bulnes 757.—Hoy, a las 16 horas en punto se dará comienzo a una matinée, en la que se repartirán números para la rifa a las señoritas asistentes, la que continuará con la clase nocturna y será baile con orquesta.

Academia Coreográfica "Estrella de Chile".—Hoy, a las 21 horas aunque llueva, habrá clase tertulia en la que se rifarán varios objetos de arte.

Sociedad La Democracia.—Hoy, a las 18 horas se llevará a efecto en esta academia una matinée noturna a las 21.30 horas.

Invitamos especialmente a estas reuniones a todas las relaciones sociales.

Centro Recreativo "Imprenta La Ilustración".—Los operarios de la Imprenta "La Ilustración", han fundado recién un Centro Recreativo, con el nombre que encabeza este párrafo.

Forman parte de él cerca de cincuenta personas y en su primera reunión nombró el siguiente directorio provisorio:

Presidente, don Orlando Meza; secretario, don David Uribe; tesorero, Ernesto Cáceres Henríquez; directores, don Francisco Carrasco y Luis Cáceres.

Mañana se reunirá el Directorio para tomar ideas sobre la manera de inaugurar el Centro.

Academia de Baile "La Alondra".—Alonso Ovalle 1269, altos.—Hoy llevará a efecto este Centro dos veladas. A las 16.30 horas se dará comienzo a la matinée.

En la noche, a las 21.15 horas seguirá la velada con un variado carnet de bailes.

Federación Obrera de Chile.—Consejo Federal número 17.—Hoy, a las 10 horas se dictará una conferencia por el compañero Cortés. Se invita a todos los obreros en general, principalmente a los de los demás Consejos. Local, Chacabuco 52.

Centro Recreativo "Centenario de Maipo".—Hoy, aunque llueva, a las 17.30 horas, matinée libre pensamiento en honor de las señoritas socias de la institución y a las 21 horas tertulia, como de costumbre.

Unión de Estucadores, Albañiles y Ayudantes en Resistencia.—Se cita a los socios de esta institución y se invita a los del gremio a la reunión de hoy, a las 8 de la mañana.

Se ruega encarecidamente la asistencia por tratarse de elegir nuevo directorio. Local, calle Santa Rosa 278.

Federación Obrera de Chile.—Junta Ejecutiva.— Bascuñán 542.— Cítase para hoy a sesión extraordinaria a las 9 horas.

Se elegirá el presidente de la Junta Ejecutiva.

Partido Socialista.— Asamblea general.—Se cita a los miembros del Partido a reunión general para hoy, a las 15 horas en la calle Camilo Henríquez 449, entre Santa Isabel y Santa Victoria.

Federación Obrera de Chile.— Escuela Nocturna.— Se avisa a los federados y demás personas interesadas que está abierta la matrícula para las clases de caligrafía, lectura y castellano. Local: Bascuñán Guerrero número 542, de 19 a 22 horas (secretaría del Consejo Federal número 1-Ferroviarios). Clases de dibujo lineal, industrial y ornamental.

Las clases empezarán el Lunes 9 de Junio.

Federación Obrera de Chile.—Consejo Federal número 1.—Cítase a asamblea general obligatoria a todos los federados para el Domingo, a las 21.30 horas. Tabla: Aprobación del acta en los asuntos relacionados con dos socios; Proyecto de unificación de cuotas mortuorias.

CITACIONES

"Unión de Torneros y Mecánicos"—Cítase a reunión general para hoy a las 9.30 horas.

Siendo segunda citación, la reunión se llevará a cabo con el número que asista y aunque llueva.

Unión Gremial de Fundidores. —Cítase a junta general extraordinaria para hoy a las 10.30 horas.

Se cita especialmente a los fundidores de las siguientes fábricas: Fundición de Acero, Libertad, Yungay, Las Rosas, Grajales, Mapocho, Cóndor y Maestranza de los Ferrocarriles del Estado.

Local social, Libertad número 57.

Unión de Estucadores, Albañiles y Ayudantes en Resistencia de Santiago, Valparaíso y Viña del Mar.—Cítase para hoy a las 9 A. M. a reunión general.

Federación de Zapateros y Aparadoras.—Asamblea general extraordinaria hoy a las 9 horas.

Consejo Federal Autónomo número 10.—Cítase a junta general extraordinaria para hoy a las 15 horas, en Recoleta 55.

Sindicato de Albañiles de Alcantarillado.—Se cita a reunión general para hoy, a las 9 horas.

Sociedad de Talladores y Escultores en Madera.—Cítase para hoy, a las 10 horas.

Unión de los Tipógrafos.—Cítase para hoy, a las 14 horas, a la comisión de biblioteca nombrada últimamente compuesta de los señores Urzúa, Díaz, Zamora y señora Navas v. de S.

Sociedad de Socorros Mutuos "Bernardo O'Higgins".—Se cita para hoy, a las 10 horas, en Salas 208, a los miembros del directorio a sesión ordinaria.

Se cita también a las 10.30 horas a todos los socios de la institución con el fin de constituirse en asamblea general, para llenar algunas vacantes que hay en el directorio.

Consejo Federal Autónomo número 10.—Se cita a sesión de directorio para hoy a las 15 horas.

Federación Obrera de Chile.—Consejo Federal número 16.—Cítase a una asamblea que tendrá lugar hoy a las 17.30 horas a todos los gremios de comerciantes, en especial a los estacionados.

Punto de reunión: Rosas número 1049.

Federación Obrera de Chile.—Consejo Federal número 4.—Cítase a junta general para hoy, a las 9 horas.

Sociedad Unión y Protección de Estucadores.—Cítase a junta general hoy a las 14 horas.

Sindicato Obrero de Fábricas de Espejos.—Cítase a todos los del gremio, aunque no sean socios, para oír una interesante conferencia del profesor con estudios en Europa, hoy, en Salas 208, a las 10.30 horas.

Sociedad Federal de Curtidores.—Cítase a todo el gremio, a las 8.30 horas.

Sociedad de S. M. Juan M. Dávila Baeza.—Cítase a junta general extraordinaria para el Miércoles 11 del presente, a las 21 horas, para tratar de la renuncia de la Comisión de Sanidad y reforma del reglamento de la misma.

Federación Obrera de Chile.—Consejo Federal número 3 de Hojalateros y Gásfiters.—Cítase a asamblea general reglamentaria para hoy a las 15.30 horas.

Federación Obrera de Chile.—Consejo Federal número 5.—Cítase a reunión general extraordinaria para hoy a las 14 horas.

Se tratará la respuesta del Intendente por haber sido sometida la huelga a un tribunal arbitral.

Se ruega a los Consejos hermanos que simpaticen con la causa, envíen sus delegados a esta reunión.

Local: Victoria 635.

Federación de Pintores y Ramos Similares.—San Francisco 180.—Hoy a las 10, sesión general para oír las cuentas de las distintas comisiones y saber el resultado del beneficio.

Sociedad de Hojalateros y Gásfiters.—Cítase a junta general extraordinaria para mañana, a las 10 horas, con el objeto de integrar el directorio y la comisión de fiesta.

Sociedad S. M. Legión de Reservistas de Chile.—Cítase a junta general para hoy, a las 16 horas en Gálvez número 210.

Sociedad de Dueños de Carretelas "El Progreso".—Cítase a junta general para hoy, a las 15 horas.

Local, San Francisco 605.

Sociedad de Socorros Mutuos Figueroa Alcorta.—Cítase a junta de Directorio para hoy a las 10 horas con espera de media hora.

Sociedad "Santiago" de Zapateros, Hormeros y Curtidores.—Cítase a junta general para hoy, a las 10 horas.

Sociedad Camilo Henríquez.—Para hoy, a las 20.30 horas se efectuará en el salón social un baile familiar en honor de todos los asociados.

Manifestación.—Esta tarde, a las 14.30 horas se llevará a cabo en el Majestic Hotel, calle 21 de Mayo, la manifestación que los subinspectores, mayordomos y posaderos del Servicio de Aseo, ofrecerán al regidor municipal don Diego Escanilla.

Ella promete ser espléndida y significativa, por tratarse de un regidor que tanto ha hecho por mejorar la condición de estos modestos servidores.

A ella han sido especialmente invitados los señores alcaldes de Santiago, el señor Prefecto de Aseo don Edmundo Montt y los señores Vicente Adrián, Comisarios, Inspectores.

Ofrecerá la manifestación el señor Arturo Moraga, subinspector de la 1.a Comisaría y obsequiará al señor regidor un magnífico objeto y un pergamino que le recuerde a estos modestos servidores.

Sociedad de Artesanos "La Unión"—El Martes 10, a las 21 horas dará esta Sociedad en su local Riquelme 859, su sexta conferencia dictada por el profesor de Gimnasia del Instituto de Educación Física, señor Oscar García. Versará sobre los juegos olímpicos antiguos y modernos.

La entrada es libre.

¿Quiere Ud. hacer NEGOCIO?
¿Quiere Ud. obtener
EXITO Y PROGRESO?
NO DE PASOS INUTILES. Diríjase antes de todo a nuestra
OFICINA No. 306 en la Bolsa de Comercio
Solicite informes y precios:
Empresa Sud-Americana de Réclame
CASILLA 1964

¡Arriendos!
¡Arriendos!
PROPIETARIOS DE SANTIAGO:
Les rogamos inscribir sus casas en nuestra "SECCION ALQUILERES" para satisfacer numerosos pedidos de arrendatarios solventes y honorables.
La oficina no les cobra comisión alguna
Valenzuela & Balmaceda
.1131 - CATEDRAL - 1131.

AVISOS ECONOMICOS

NUEVOS

PIANOS, AFINACIONES, REPARACIONES atiende Enrique Osorio, Huérfanos 1985, cerca Brasil. 4059-F-8.

VENDO MEZON SASTRERIA, escritorio, cortina grande de yuto. Agustinas 1441.

$ 80 TRAJES DE MEDIDA, TELAS inglesas, corte de estilo. Agustinas 1441. 4058-F-11

JOYAS CON BRILLANTES DEL valor que sean compra. Estado 56.

COMPRO ORO PARA FUNDIR como ser: cadenas gastadas, relojes inútiles, restos de joyas, de lavadero o minas, monedas. Estado 56. 4057-F-8

MADERAS DE TODAS CLASES, vende Barraca Progreso. Sotomayor No. 37.

TORNO, BALAUSTRA, RECORTES, hace Fábrica Sotomayor 37.

PISOS TORNEADOS PARA ESCRITORIO y cantinas, hace a precios módicos Fábrica Sotomayor No. 37.

PATAS TORNEADAS PARA MESA, vende Sotomayor 37.

PUERTAS, VENTANAS, GALERIAS, etc., hace Fábrica Sotomayor 37.

CONSTRUCCIONES DE EDIFICIOS y reparaciones hace Sociedad El Progreso, Sotomayor 37. 4063-F-8

BARNIZADORES CONTRATISTA competente en barniz muñequilla de muebles de caoba con incrustaciones. Arturo Prat 644. 4064-F-10

DINERO A INTERES BAJO, PARA prestar en primera y segunda hipoteca, tengo cualquier cantidad Morandé 283. Julio Pelissier. 4065-F-9

ARADOS KLEIN LEGITIMOS son los mejores. Véndese, Unión Americana 242.

ARADOS KLEIN LEGITIMOS SON con punta y gualeta de acero, fíjense.

FIERRO FUNDIDO COMPRASE grandes y pequeñas partidas, U. Americana 242. 4066-F-9

MANZANAS - PEROS, CAJAS DE 160 a $ 12. Dulce membrillo y de manzanas, cajitas de 8 libras a $ 7, sobre el mínimum de 3 cajitas. Vende al detalle y por partidas puesto estación destino o a domicilio. A. Montero. Casilla 22, Nacimiento. 28-f

PUENTE 590 SASTRERIA "PROGRESO", frente la torre la Bomba. x-4074-8-F.

¡¡¡SEÑORITAS!!! APROVECHEN la verdadera realización en calzado de moda. Puente 716.

¡¡¡ZAPATON Y ZAPATILLAS charoladas, horma japonesa a $ 17!!! Realiza "El Cóndor. Puente 716.

"EL CONDOR" PUENTE 716. Obsequiará un boleto para el sorteo del auto Studebaker. x-4075-9-F.

$ 5.90 EL TARRO ACEITE BAU, 50 centavos tarro arvejitas, 2.90 el tarro cocoa peptonizada, 3.50 litro aceite de comer, 70 centavos tarro choclos; se realiza autos-juguetes a 1.20 cada uno en el Almacén La "Alhambra" Riquelme 411, entre Catedral y Compañía. Teléfono Inglés 2026. x-4083-8-F

EL ALFILER CORBATA ENCONTRADO en Huérfanos esquina Pasaje Matte 21, correspondía a un trabajo que el muchacho iba a entregar; ruégase devolverlo a Pasaje Matte 21, donde podrá comprobar lo efectivo de este aviso. x-4084-9-F

VENDO POR AUSENTARME DOS buenas propiedades. Bascuñán esquina, 38,000, produce $ 360. Serrano, de altos, $ 45,000, produce $ 400. Dueño José Ricardo de la Barrera. Correo Central. x-4082-8-F

PROPIEDAD COMERCIAL DE magnífica renta en Antofagasta. Por no poder atenderla su dueño, véndese en Antofagasta la propiedad ubicada en la esquina noroeste de las comerciales calles Sucre y Latorre, a una cuadra de la Plaza de Armas. Mide la propiedad una superficie de 525 metros cuadrados. Datos en Antofagasta: Brasil 295. En ésta: en Carrera 220.

BENVENUTO SCARELLA, TIENE disponible cualquier suma de dinero, por automóviles y mercaderías que se le ordene realizar. Delicias 2298, esquina República.

LA EXPOSICION DE AUTOMOVILES, Benvenuto Scarella, Delicias 2298, esquina República, tiene venta los siguientes automóviles de ocasión: Fiat, turismo, 7 asientos, 7,000 pesos. Automóvil europeo, ruedas alambre, con 300 pesos mensuales. Dos Ford turismo, con repuestos, $ 3,000 cada una. Elegante automóvil Overland, particular, $ 4,900, con facilidades pago. Automóvil chico, muy manuable, especial para joven, $ 2,400. x-4080-8-F

ZINC GALVANIZADO O NEGRO usado, compro. Arturo Prat 353. x-4088-9-f

CASITA BARRIO SAN PABLO cerca Manuel Rodríguez, véndese $ 8.000. Tratar con su dueño. Arturo Prat 353. x-4007-9-f

RELOJERO Y JOYERO SE NECESITAN, Relojería Waltham, Talca. Casilla 303. Datos Compañía 1020. x-4068-22-f

EL DEPARTAMENTO DE AVISOS
Atiende de las 9 hs. a las 22 hs.
Hora antigua: 9 A. M. a 10 P. M.)
TELEFONO 3114

AVISOS ECONOMICOS

Descuentos: De 5 a 10 publicaciones, 5%. — De 11 a 20, 10%. — DE 21 a 30, 15%

TARIFA
AVISOS ECONOMICOS
Cada palabra (mínimum 6 palabras por aviso) . . . $ 0.05

Compro pesos
Cuatros y plata chafalonía
San Antonio 18

PUENTE 590 SASTRERIA "PROGRESO". Gran surtido casimires negros, azules y de colores.

OFRECE CASA DE FAMILIA honorable, hermosa pieza y pensión dos jóvenes. Precios módicos. Prat 173. x-4067-8-F.

NECESITO URGENTEMENTE maestro hornero, competente para mayordomo panadería, con buenas recomendaciones. Huérfanos 1754. x-4068-9-F.

PROFESORES DE CONTABILIDAD e inglés, necesítanse. Instituto Mercantil. Bandera 287. x-4069-9-F.

SEÑORITAS: CURTO, TRANSFORMO y limpio pieles. Hago sombreros. Olivos 950. x-4070-10-F.

EMBALSAMO PAJAROS Y ANIMALES. Curto y transformo pieles. Olivos 950. x-4072-8-F.

CARBONCILLO VEGETAL COMPRO. Dirigirse a C. R. L. Ahumada 68. x-4073-12-F.

PUENTE 590 SASTRERIA "PROGRESO". Gran surtido cortes pantalones. Recibe hechuras.

EL INVIERNO ES LA MEJOR época para comprar sitios destinados a quintas, porque se aprovecha la estación en que se hacen las plantaciones de árboles y jardines y la quinta queda formada en el mismo año. Aún nos quedan muy buenos lotes en las principales avenidas de Ñuñoa, con muchas facilidades de pago y títulos saneados de 30 años. Vendemos terrenos para edificar cerca de la plaza de Ñuñoa, a la entrada de la Gran Avenida Ñuñoa a Macul, en Avenida Irarrázaval y otras en que se hallan los chalets y quintas de distinguidas familias santiaguinas y extranjeras. Estas avenidas tienen carro eléctrico hasta la Plaza de Santiago, policía, luz eléctrica, alamedas de árboles ya frondosos, agua potable de primera calidad y otros servicios y atractivos de ciudad y campo, a las puertas de la capital. Precios módicos, entre 4 y 11 pesos metro, según situación más o menos central. — Valenzuela Palacios y Compañía. Oficinas: en Santiago, Huérfanos 1235, letra G.; en Ñuñoa, Avenida Chile-España 84, media cuadra de Irarrázaval.

Tapicero y Gótico
Necesita para trabajo permanente
"La Casa Muñoz"
TALCA, CASILLA 19
4009-8-f

DINERO TENEMOS DISPONIBLE varias partidas de 4,000 a 15,000 pesos para primeras hipotecas o segundas después de Bancos. Cochrane 374, sólo de 2 a 5

DINERO SOBRE NEGOCIOS. Los comerciantes e industriales que necesiten dinero en pequeñas cantidades, y quieran evitarse las molestias y pérdidas de tiempo que les ocasionan en otras partes, pueden dirigirse a Cochrane 374, donde conseguirán desde 500 pesos, sobre toda clase de negocios, industrias, fábricas y talleres establecidos. Se garantiza la mayor seriedad en todos los negocios. 4048-f-8.

PIEZA INDEPENDIENTE CON sin pensión, cerca Prefectura, necesito. Sama 1440. 4047-f-10.

COSTURERAS COMPETENTES de ropa blanca y blusas para señora, necesitamos: Estado 46, 4.o piso. 4046-f-9

ENFERMOS CRONICOS Y DEclarados incurables, tiene su gabinete en su propiedad, Vergara 514 el conocido doctor botánico don Pedro Givovich. Su éxito es público. Lo acreditan las personas de difícil curación, que han manifestado sus agradecimientos por la prensa de todo Chile, dejando constancia que han recurrido a él como último recurso. También dan testimonio documentos de autoridades competentes de toda la República, y los fallos de la alta magistratura nacional. Pueden también dirigirse por correo, detallando las enfermedades por cartas; se atiende y se despachan. 4045-f-9.

COMPRO PESOS, CUATROS Y plata chafalonía. San Antonio 18. 4051-f-10.

ALFOMBRAS, LIMPIA, LAVA "La Higiénica Vacuum Cleaner". Huérfanos 825. Teléf. 640. Cueto 535.

ASEO, PINTO CASAS, ENCERO pisos. Huérfanos 825. Teléf. 640. Cueto 535. 4056-f-8.

COMPRO PIANO FRANCES O boletos $ 300 a $ 500 [illegible] mán clavijero metal $ 300, [illegible] do. Iré aunque fuera Santiago. Profesor: A. Flores. Estado 54. 4050-f-8.

GRAN OCASION. POR TENER que ausentarme urgentemente del país, vendo en $ 20,000 industria que deja utilidad [illegible] $ 60,000 al año, susceptible aumentarse según capital. Hay existencia $ 30,000 mercaderías y $ 12,000 maquinarias e instalaciones. M. C., Casilla 3179. 4044-f-15.

GRAN SASTRERIA AHUMADA 23. Avisamos a los socios del Club, que han salido favorecidos los siguientes números: En el [illegible] sorteo del Club J. el número 38. En el 13 sorteo del Club K. el número **66**. En el 7 sorteo del Club L. el número 45. Club M en formación, quedan números, cuota semanal $ 7, con derecho a $ 160.— **Femenía y Cía.** 4054-f-8.

En las buenas Farmacias y Droguerías de todo el País pida Ud.

YODOSALINA

De VETTOR PISANI, de Nápoles (Italia)

LA YODOSALINA

ES EL UNICO ALCALINO YODADO PRIVADO DE CLORO. LOS MEDICOS MAS EMINENTES DEL PAIS Y DEL EXTRANJERO ORDENAN

YODOSALINA

ESTA SAL YODADA ES EL PREPARADO MAS SEGURO E INOFENSIVO QUE PUEDA USARSE, DEPURA LA SANGRE, REFRESCA EL CUERPO Y HERMOSEA LA PIEL, USANDOLA DIARIAMENTE PREVIENE LA SEQUEDAD DEL VIENTRE, LAS INFLAMACIONES ORGANICAS, LOS CALCULOS, LA APOPLEGIA Y LAS CONGESTIONES CEREBRALES.

UNICO CONCESIONARIO PARA CHILE, PERU Y BOLIVIA DEL ESTABLECIMIENTO QUIMICO DE VETTOR PISANI DE (ITALIA).

ANTONIO PETRIZZIO
Botica Italiana.—Santiago, Huérfanos 1020

COCINERA COMPETENTE, NEcesito. Arturo Prat 1434. 4041-f-8.

ALMACEN QUILLOTA OFRECE arvejitas sin igual, Rubio. Docena $ 11.50.

ALMACEN QUILOTA OFRECE espárragos cabecitas $ 2.90 tarro.

ALMACEN QUILLOTA. COMPAÑÍA esquina Riquelme, espárragos grandes $ 4.50.

ALMACEN QUILLOTA, LECHE condensada, tarro 1.00, Compañía esquina Riquelme.

ALMACEN QUILLOTA. COMPAÑÍA esquina Riquelme, ofrece salsa tomates, frasco $ 0.60.

TE PURUTUN OFRECE ALMAcén Quillota, $ 3.20 paquete.

TE EMPERATRIZ A $ 3.50. ALmacén Quillota, Compañía esquina Riquelme.

TE SUPERIOR WEIR SCOTT $ 6.40 libra. Almacén Quillota.

TE HORNIMAN A $ 4.40 OFREce, Almacén Quillota.

TE FINUSTIA 29 PESOS CAJA, ofrece Almacén Quillota.

TE LAKAWALA $ 5.20 PAQUEte. Almacén Quillota.

TE A GRANEL EL KILO $ 7.20. Almacén Quillota, Compañía esquina Riquelme. f-8.

DIRECCION GENERAL DE OBRAS PUBLICAS. — AVISO. —Se piden propuestas públicas para ejecutar los trabajos de ampliación del alcantarillado y obras anexas en el edificio de la Escuela de Artes y Oficios.

Estas propuestas se abrirán el 23 del mes en curso, a las 15 horas, en la Inspección General de Hidráulica, en cuya oficina los interesados pueden consultar los planos y demás antecedentes del proyecto y las bases de la licitación, de las 13 a las 16 horas.

Santiago, 4 de Junio de 1919.
El Secretario.

MUÉLESE TODA CLASE DE granos, precios módicos. San Isidro 127 4005-f-9

TAMBORES ACERO, ALCOHOLEras, por mayor y menor. Cocina a gas $ 140. 4 platos, máquina escribir $ 150, medidor gas $ 25, buen estado, vendo. Compañía 3085 x-4027-9-F

"LA DEMOCRACIA" SAN IGNAcio 1388, vende para comerciantes carbón de espino, desde $ 10.60 [illegible] primera clase, con [illegible] x-4026-8-F

[illegible] **LA MEJOR DE** [illegible] Bandera 339. No [illegible] x-4028-8-F

[illegible] **HACE CLASES PARTI**[illegible] flores artificiales. Diri[illegible] Americana 20. Katali- x-4029-9-F

[illegible] **COMPETENTE NE**[illegible] extranjera. Acudir Huérfanos 709 de 9 a 10. x-4030-10-F

CASA SIN PENSIONISTA RECIbe [illegible] pensionista o matrimonio. Santa Victoria 540. Plaza San Isidro. x-4033-12-F

CONSTRUYENSE PIEZAS PARA [illegible] presupuestos económicos. Escribir: Andes 4665. x-4034-8-F

PAPAS DE MARGARITAS, JUNcos primera clase, vende barato. Ricardo Sánchez, Correo 3. x-4035-8-F

ENRIQUE DEL VALLE Y CIA. Acaba de recibir una gran partida de cuerdas entorchado mondolina, cuerdas acero con botón y sin, entorchados alambre. Se atienden pedidos de provincias por grandes y pequeñas partidas, de una a cien o más gruesas. Dirección: Correo 2, casilla 4573. Santiago. x-4036-16-F

BLANCO Y PAVEZ, PINTORES, contratistas, atienden en su taller, República N.o 3.

BLANCO Y PAVEZ PINTAN CAsas, República, N.o 3.

BLANCO Y PAVEZ PINTAN LEtreros y figuras. República N.o 3. x-4038-8-F

SE NECESITA NIÑA JOVEN PAra quehaceres de casa. Taller de Pinturas, República N.o 3. x-4039-10-F

ARRENDAMIENTOS

BARATO ARRIENDASE COMOda y espaciosa propiedad, adecuada para habitación o para negocio, ubicada en Delicias cerca Cienfuegos. Referencias: Delicias 1829. 4001-f-8

ARRENDAMIENTO Y COMPRAventa de propiedades, diversos precios, Moneda 1118, Oficina 23. 4010-f-8

COMERCIO E INDUSTRIA

COMPRO TORNO MECANICO. Fundición y Broncería Carmen No. 861. x-3991-8-F

REGALO, FUNCIONANDO, MOtor a gas 5 caballos en $ 250. Verlo Carmen 861. x-3970-8-F

INSTRUCCION

USTED DEBE PREPARARSE para el futuro, aprendiendo algo útil, como Contabilidad(Comercial, Agrícola, Bancaria, Minera, Industrial, Salitrera, Fiscal, Municipal, Militar, Naval, Oro y Billetes, de Sociedades colectivas, Anónimas, Comanditarias y en Participación). Aritmética, Francés, Inglés, Gramática Castellana, Redacción Mercantil, Taquigrafía, Escritura a máquina, Moral, Legislación Comercial, Civil, Internacional, Aduanera y Consular, todo lo cual puede usted aprender por sólo $ 30 mensuales; otros cursos por $ 25, $ 20 y $ 17.50 mensuales, respectivamente. Instituto Mercantil, Bandera 287. 12-F

EL SEXO FEMENINO, SE ABRE paso en la actividad comercial e industrial del país; pero se necesita preparación sólida y conveniente, como la que proporciona el Instituto Mercantil de Santiago, que enseña Contabilidad Comercial (o bien Industrial, Agrícola o Bancaria), Aritmética Comercial, Castellano, Redacción Mercantil, Inglés, Francés, Taquigrafía, Escritura a máquina, Moral, Legislación Comercial, por solo $ 30 mensuales, incluso piano. Otros cursos por $ 25, $ 20 y $ 17.50 mensuales, respectivamente. Cursos separados. Solicite datos, remitiendo nombre, ciudad, calle y número, a Bandera 287. El Instituto busca empleo a sus alumnas.

MEDICINA

CLINICA DENTAL ROSAS 1628 placas para masticación perfecta desde cuarenta pesos. Tapaduras oro, coronas; precios muy módicos. Trabajos rápidos, personas ocupadas. 3849-F-8

GONORREA, FUERA . SALUD limpieza Glóbulos Kadde $ 4.40 frasco, llegó Daube Cía, Droguería Francesa y Droguería Belga. San Diego 591, y en buenas Boticas. 4007-g-6

SIFILIS: ANALISIS INYECCIOnes, mercuriales, intravenosas. Neosalvarsan. Honorarios módicos. Recoleta 701. x-3879-8-F.

"NO MAS TOS" JARABE CURA rápida: Tos convulsiva; tos rebelde. En todas las boticas y Casilla 3636, Valparaíso. X-3534-22-F

PENSIONES

ESPLENDIDA PENSION PIEZAS amuebladas, cuatro platos almuerzo; cuatro comida, café, desde 75, mesa 50. San Diego 136. x-3992-8-F

ARRIENDANSE PIEZAS CON pensión, desde $ 150. Moneda 782. 12-F

OCUPACIONES
SE OFRECEN EMPLEADOS

FARMACEUTICO COMPETENTE dispone de siete horas diarias para la regencia de una oficina de Farmacia en Santiago. Dirigirse a J. I. C .,Av. O'Higgins 1587. x3968-8-F

OCUPACIONES

HORNERO FORMAL SE NECEsita, Panadería Modelo. Castro 432.

NECESITO COCINERA CON REcomendaciones en Santo Domingo 1485. x-4018-8-f

SE NECESITAN OFICIALES ADElantados góticos. Villavicencio 342. x-4025-9-f

NECESITAMOS VIDRIEROS, SE paga buen sueldo. Compañía 2015, frente Plaza Brasil. x-4022-9-f

MARISCAL.— MARISCAL TITUlado en la Escuela de Caballería, necesítase en el Regimiento "Maturana" No. 5. 3986-F-9

NECESITASE SIRVIENTE, MAEStranza No. 338. 3979-F-8

FABRICA DE ALHAJAS, SAN Antonio 30, joyero necesito. 3943-f-7

PROPUESTAS

EMPRESA DE AGUA POTABLE La Empresa Agua Potable de Santiago, pide propuestas públicas para la adquisición de diez toneladas de plomo en barras. Las propuestas se abrirán el 18 del presente a las 15 horas en la Empresa: Delicias 1123. Especificaciones en la misma oficina. El Secretario. 12-F

AVISO. — MUNICIPALIDAD DE SANTIAGO. —ALUMBRADO PUBLICO. — De orden de la Alcaldía, se piden propuestas públicas para la provisión de energía eléctrica destinada al alumbrado de las calles de la subdelegación 14 Urbana del Departamento de Santiago.

Bases y antecedentes en la Dirección de Obras Municipales.

Las propuestas se abrirán el día 10 de Junio próximo, a las 16 horas, en la Sala de la Alcaldía.

Santiago, 24 de Mayo de 1919.
El Tesorero Municipal.
8-F

DIRECCION GENERAL DE Obras Públicas.—Propuestas.— Pídense propuestas públicas para la prosecución de los trabajos del Canal del Laja, las que se abrirán el día 20 de Junio próximo a las 14 horas en la Dirección General de Obras Públicas.

Bases, antecedentes y especificaciones pueden consultarse en la Inspección General de Regadío de la Dirección de Obras Públicas, calle Bandera 46.—Santiago, 20 de Mayo de 1919.—**El Secretario General.** 9-F

MUNICIPALIDAD DE SANTIAGO —Matadero Público.—De órden de la Alcaldía se piden propuestas públicas para efectuar reparaciones del edificio en los departamentos ocupados por el recaudador y portero del establecimiento con arreglo a las mismas bases fijadas en las propuestas que se pidieron anteriormente para estas mismas reparaciones. Las propuestas se abrirán el día 13 de Junio próximo, a las 16½ horas en la Sala de la Alcaldía.—Santiago, 27 de Mayo de 1919.—El Tesorero Municipal. 12-F

PROPUESTAS.— PIDENSE PROpuestas públicas para el suministro de artículos de escritorio, dibujo, reproducción de planos y fotografía para el uso de la Dirección de Obras Públicas en 1920.—Las propuesta se abrirán el 16 de Junio próximo a las 15 horas, en la oficina de Utensilios de Escritorio. (Quinta Normal) Bases y antecedentes en la Oficina de Utiles de Escritorio de la Dirección de Obras Públicas. Ver "Diario Oficial".—El jefe de la oficina de Utensilios de Escritorio. 12-F

MUNICIPALIDAD DE SANTIAgo. — Suministro de energía eléctrica. — De orden de la Alcaldía se piden propuestas públicas para el suministro de energía eléctrica para el alumbrado de la Avenida Tupper, desde Club Hípico a la puerta Oriente del Parque Cousiño; de Avenida Club Hípico desde Blanco Encalada a Antofagasta; y de la calle Molina de Blanco Encalada a la puerta de las galerías, con arreglo a las bases que pueden consultarse en la Dirección de Obras Municipales y en esta Tesorería. Las propuestas se abrirán el día 20 del presente en la Sala de la Alcaldía Municipal, a las 16 horas. — Santiago, 4 de Junio de 1919. — **El Tesorero Municipal.** F-19

DIRECCION DE OBRAS PUBLIcas.—Postérgase para el 20 del actual a las 15 horas, la fecha de la apertura de las propuestas públicas pedidas con el objeto de ejecutar las escavaciones y construir los estanques del agua potable de Iquique.—Santiago, 3 de Junio de 1919.—El Secretario General. 15-F

COMPRA-VENTA

OCASION,)BARATISIMO FIErro enlosado importado, recipientes, jarros, lavatorios, bacinicas, etc. San Isidro 127. 8-F

MAQUINA ESCRIBIR WELLINGton, igual Adler, flamante, regalo en $ 190. Tarapacá 856. Casa 18 x-4014-8-f

LA PRECISA. CONPRA-VENTA de muebles, menajes, objetos varios. Rosas 2625. x-3967-15-F

LA PRECISA. COMPRA-VENTA de muebles, menajes, objetos varios. Rosas 2625. x-3966-15-F

SOMBREROS PARA SEÑORITAS, realizo a $ 15. San Martín 120. 3980-F-15

COMPRO DENTADURAS Y dientes artificiales usados. Cóndor 1334. x-3958-9-f

MANGOS PARA ESCOBAS Y EScobillones, tiene para entrega inmediata por grandes partidas, la Fábrica Morales. 3941-f-10

MADERAS EN BRUTO Y ELAborados vende a los precios más bajos de la plaza la Fábrica Morales, Esperanza 77, teléfono 184, Estación.

CAJONES DE TODAS CLASES hace la Sociedad Fábrica Morales, Esperanza 77.

VARIOS

DESEA UD. SABER CUALQUIEra información de carácter comercial, económico, direcciones, etc. Mande Ud. $ 1 en estampillas a Correo 2, Casilla 4725. Santiago y tendrá contestación inmediatamente. Carlos Correa. Ojo lá certificado. x-4020-10-f

SEÑOR CARLOS MUÑOZ LO NEcesita Miguel Sansó, para negocio caballos. Castro 432. 4008-f-8

AFINACIONES DE PIANOS, ORquesta para fiestas sociales. Ordenes: Santo Domingo 971. x-3934-8-f

GAY 1964, VERGARA-CARRERA, trajes sasters, elegantes, novias, abrigos, lutos 48 horas. Transfórmanse, medio confecciónanse. Modelo sobre medida, figurín elijan. Precios reclame. 3905-F-8

JUDICIALES

INVENTARIO.— EN CONFORMIdad al art. 1038 del C. de P. C. se pone en conocimiento de los interesados que el Notario infrascripto, procederá a efectuar en su oficina el inventario solemne de los bienes quedados al fallecimiento de don Eduardo García de la Huerta Ossa, el día veinte del presente mes de Junio a las 17 horas.—Luis Cousiño T., Notario.

INVENTARIO SOLEMNE.— POR decreto del señor juez del Tercer Juzgado Civil, de fecha 3 del presente, se ha ordenado practicar el inventario solemne de los bienes quedados al fallecimiento de doña Teodorinda Infante viuda de Carreño, ante el ministro de fé don Arturo Herrera. El acto se verificará el 18 del presente, a la 1 1/2 P. M., en Buenos Aires 378.—Santiago, 6 de Junio de 1919.— Arturo Herrera, Receptor. x-4016-16-f

POR EL PRESENTE EDICTO CIto y emplazo a todos los que se crean con derecho a una capellanía de mil doscientos cincuenta pesos de capital, mandada fundar por doña Gertrúdis Sirena y fundada por don Santiago Sanz, vacante por fallecimiento de don Ignacio Sanz Honorato, que la gozaba y denunciada por doña Adela Sanz Honorato; para que en el término legal comparezcan a hacer uso de dicho derecho bajo apercibimiento a que hubiere lugar.—Santiago, 6 de Junio de 1919.—A. Fuenzalida.—E. Guzmán, secretario. x-4071-8-F

EXTRACTO.— POR ESCRITURA otorgada hoy ante mí, los señores Otto y Eduardo Waak, comerciantes, de este domicilio, han prorrogado por cinco años más desde hoy el plazo de la Sociedad "Otto Waak y Hermano", formada, para explotar en esta plaza la fabricación y venta de joyas, según escritura ante el Notario señor Márquez de la Plata, diez, en las mismas condiciones que las de su formación, salvo que el capital asciende actualmente a $ 101,640.57, correspondiendo $ 66,393.79 a don Otto Waak, y $ 35,246.78 al señor Eduardo Waak, y que, si expirado el plazo, ninguno de los socios deseare ponerle fin, continuará por otros cinco años y así sucesivamente.— Santiago, Mayo 2 de 1919.—Pedro N. Cruz, Notario. 4003-f-11

Automóviles de Lujo, arriendo

Para matrimonios, teatros, visitas, entierros, etc., etc., a precios sin competencia.

Hago precio especial por contratos mensuales.

Precio por hora: $ 15; las demás horas, rebaja de 10 por ciento.

Dirigirse: RAFAEL VIVES
MORANDE 783. — TELEFONO 5077

NOTA.—Los autos que ofrece son marca JORDAN, con patente particular y chauffeur de uniforme.

VED ESE AEROPLANO
Y SU HÉLICE DE DELANTE

HIGIENE.
SALUD
Belloc
SALUD
GASTRALGIA
NAUSEAS.
ENTÉRITIS

Provisto de esa hélice (Carbón de Belloc), el aparato se cierne siempre sobre las pícaras nubes, (Digestiones difíciles, Pesadez de estómago, Náuseas, Gastralgia, Enteritis, etc.)

El uso del Carbón de Belloc en polvo o en pastillas basta para curar en unos cuantos días los males y dolores de estómago y las enfermedades de los intestinos, enteritis, diarreas, etc., aún aquellas más antiguas y rebeldes a todo otro remedio. En el estómago produce una sensación agradable, excita el apetito, acelera la digestión y hace que desaparezca el estreñimiento. Es soberano contra la pesadez del estómago que sigue a las comidas, las jaquecas que resultan de malas digestiones, las acedías, los eructos y todas las afecciones nerviosas del estómago y de los intestinos.

Polvo.—El medio más sencillo de tomar el polvo de Carbón de Belloc es desleirlo en un vaso de agua pura o azucarada, que se beberá como se quiera en una o varias veces. Dosis: una o dos cucharadas soperas después de cada comida. Precio del frasco 2 francos.

Pastillas Belloc.—Las personas que lo prefieran podrán tomar el Carbón de Belloc en forma de Pastillas Belloc. Dosis: una o dos pastillas después de cada comida y todas cuantas veces el dolor se manifieste. Los efectos serán idénticos a los obtenidos con el Polvo y la curación será igualmente segura.

Basta dejar que las pastillas se deshagan en la boca, tragando luego la saliva. Precio de la caja: 2 francos. De venta en todas las farmacias.

Advertencia. —Se ha tratado de imitar el Carbón de Belloc, pero tales imitaciones no pueden ser eficaces ni curar a causa de su mala preparación. Para evitar confusiones, mírese siempre si la etiqueta lleva el nombre de Belloc y exíjase en ella las señas del **Laboratorio**: Maison L. Frere, 19. rue Jacob, París.

8-F

Compramos y Vendemos
AUTOMOVILES
AVENIDA MATTA 550

FOLLETIN (50)

El ocaso de un régimen

O EL MONJE DIABOLICO

POR J. W. BIENSTOC

XVIII

La Revolución

"Para el pueblo no puede haber secretos. Dentro de algunas horas lo sabrá toda Rusia, porque no hemos llegado a ser ministros para rodear de misterio nuestros nombres. Voy a deciros quiénes son. Al frente del Gobierno hemos colocado un prestigio cuyo nombre evoca la organización social de Rusia, y que, por tanto, sufrió implacable persecución del antiguo Gobierno: el príncipe Lvov, presidente de los zemstvos. Será nuestro presidente del Consejo y Ministro del Interior, reemplazando al hombre que le perseguía. Habéis motejado de censatarios a los zemstvos. Es cierto; pero hoy es el único Poder organizado y que, por tanto, había de proporcionar en seguida a otros estratos sociales la posibilidad de organizarse también. **(Aplausos).** Pero he de deciros que las clases no censatarias tienen su representación en nuestro Ministerio. Hace un momento he recibido la adhesión de mi amigo A. F. Kerensky, que acepta un puesto en el primer Ministerio nacional. **(Tempestad de aplausos).** Nos colma de gozo poner en las manos fieles de este gran político aquel Ministerio desde el cual podrá hacer justicia a todos los servidores del antiguo régimen, a todos los Sturmer y los Sukhomnilov. **(Aplausos).** Los tristes héroes de aquellos días funestos, que ya pertenecen al pasado, hállanse en poder, no de Stcheglovitov, sino del Ministro de la Justicia, Kerensky. **(Prolongada ovación).**

"¿Queréis conocer otros nombres? **(Algunos gritos de: ¿Y usted?)** A mí me han confiado mis amigos la dirección de la política extranjera. **(Prolongados aplausos, que se transforman en ovación al orador).** Acaso yo sea poco Ministro para tan alto puesto; yo puedo prometeros, sin embargo, que los secretos del pueblo ruso no irán de mis manos a las del enemigo. **(Prolongados aplausos).** Ahora os diré un nombre, que sin duda provocará algunas protestas: Gutchkov. Fué siempre mi adversario político en la Duma. **(Algunos gritos de "Amigos, amigos").** En efecto, señores; ahora todos somos amigos políticos. Y hay que ser justos, aun para los mismos enemigos. Fué Gutchkov quien en la tercera Duma se ocupó de la reorganización del ejército quebrantado por la epopeya de Manchuria, y él fué también quien colocó la primera piedra de la victoria presente. Gutchkov y yo pertenecemos a muy diferentes categorías humanas; yo soy un viejo catedrático acostumbrado a dar conferencias; Gutchkov es un hombre de acción. Ahora mismo, mientras yo os dirijo la palabra en esta sala, él organiza la victoria en las calles de la capital.

¿Qué hubierais dicho, si en vez de situar tropas anoche mismo en las estaciones donde debían desembarcar los regimientos hostiles a la Revolución, hubiese entablado debate político Gutchkov, dejando a las bayonetas enemigas ocupar las calles y luego esta sala? **(Aplausos). (Gritos de: "es verdad, es verdad". "¿Y el Ministro de Marina?").**

"En cuanto al Ministerio de Marina, y mientras no hayamos encontrado un candidato de actitud probada, lo confiaremos a Gutchkov. Hemos dado dos puestos a los representantes de aquel grupo liberal de la burguesía rusa que, por la primera vez en nuestro país, trató de organizar la representación de la clase obrera. **(Aplausos. Voces de: "¿Dónde está ese grupo?")** Es, señores, el antiguo Gobierno quien había hecho esto. Konovalov trabajó para organizar el grupo obrero del Comité industrial y militar de Petrogrado, y una obra análoga realizó Terestchenko en Kiev. **(Una voz: "¿Quién es Terestchenko?")** Se trata de un hombre muy conocido en el sur de Rusia. Nuestro país es grande, y de ahí la dificultad de conocer a nuestros mayores prestigios. **(Una voz: "¿Y la agricultura?")** En estos momentos, cuando el abastecimiento de los ejércitos en campaña constituye un problema muy serio y muy difícil; cuando el antiguo Gobierno ha traído a nuestra patria casi al borde del abismo; cuando cada minuto de demora es la amenaza de la revolución por hambre, ya iniciada en algún sitio; en estos momentos, hemos designado Ministro de Agricultura a Chingarov, al que pensamos no habrá de faltarle el apoyo oficial, cuya ausencia determinó la caída de Rittikh.

"En Obras Públicas actuará Nekrassov, vice-presidente de la Duma, particularmente estimado por nuestros colaboradores de la izquierda. **(Calurosos aplausos).** Y ahí tenéis cuanto, a mi juicio, os puede interesar.

(Gran agitación. Gritos de "¿Y la dinastía?"

"Me preguntais: "¿Y la dinastía?" Sé de antemano que mi contestación no habrá de satisfacer a todos, pero voy a decirlo. El antiguo déspota que ha empujado a Rusia hasta el borde del abismo, renunciará benévolamente al trono o será depuesto. **(Tempestad de aplausos).** El Poder pasará al Regente, gran duque Miguel Alejandrovitch. **(Rumores prolongados. Aplausos.)** Será designado heredero el gran duque Alejo. **(Voces de "Esa es la antigua dinastía").** En efecto, señores; es la vieja dinastía; quizá no la amáis, como quizá tampoco la amo yo. Pero, por el momento, no se trata de lo que amamos. No podemos dejar sin contestación y sin resolución cuanto se refiere a la forma de gobierno. Nosotros nos la representamos como una monarquía constitucional parlamentaria. Quizá otros se la representen de modo muy diverso. Pero si discutimos esto ahora, en vez de decidirlo inmediatamente, Rusia se encontrará en estado de guerra civil y el viejo régimen renacerá. Y esto no tenemos el derecho a hacerlo, por respeto a vosotros y por respeto a nosotros mismos. Claro es que no hemos resuelto libremente este problema. En nuestro programa hallaréis un artículo, según el cual, no bien se aleje el peligro y se restablezca el orden, empezaremos a preparar la convocatoria de la Asamblea Constituyente, sobre la base del sufragio universal directo, igual y secreto. **(Prolongados y frenéticos aplausos).** La representación popular, libremente elegida, dirá quién expresa con más exactitud la opinión general de Rusia, si somos nosotros o son nuestros adversarios. **(Aplausos. Rumores. Voces de "¡Publicad el programa!")**

"Yo podía enumerar otros extremos del programa. Creo, sin embargo, que con lo que os he indicado, conocéis lo más interesante; lo demás lo sabréis por la prensa. **(Prolongada ovación. El orador es llevado en triunfo a través de la sala.)**

Mientras se desarrollaban estos acontecimientos en Petrogrado, hallábase en el Cuartel general el zar Nicolás. Allí hubo de recibir las primeras noticias de la Revolución. Sin saber aún si el levantamiento popular tenía carácter decisivo, su impaciencia le hizo abandonar precipitadamente el campamento y dirigirse a Tsarskoie-Selo. El emperador llegó a Pskov el 14 de Marzo a las ocho de la noche. A las dos de la madrugada mandaba llamar al general Russky, para decirle que se hallaba decidido a hacer concesiones y a formar un Gobierno responsable.